



EDITAL DE CONCORRÊNCIA ELETRÔNICO Nº 004/2026

UASG: 925734

ID CidadES/TCE/ES: 2026.500E0600012.01.0026

O ESTADO DO ESPÍRITO SANTO, por meio da **SECRETARIA DE ESTADO DA AGRICULTURA, ABASTECIMENTO, AQUICULTURA E PESCA DO ESPÍRITO SANTO**, doravante denominado **SEAG**, com sede na Rua Raimundo Nonato, nº 116, Forte São João, Vitória/ES, CEP 29.051-015, realizará licitação, na modalidade **CONCORRÊNCIA**, na forma **ELETRÔNICA**, para **CONTRATAÇÃO SEMI-INTEGRADA DE EMPRESA OU CONSÓRCIO DE ENGENHARIA PARA ELABORAÇÃO DO PROJETO EXECUTIVO E EXECUÇÃO DA OBRA DE CONSTRUÇÃO DE PONTE NA DIVISA ENTRE OS MUNICÍPIOS DE SANTA MARIA DE JETIBÁ E SANTA LEOPOLDINA, NA LOCALIDADE DE CARAMURU**, conforme processo E-Docs nº 2026-HXS0C, nos termos da Lei 14.133/2021, do Decreto Estadual nº 5.352-R/2023, do Decreto Estadual 5.545-R/2023 e demais normas aplicáveis e, ainda, de acordo com as condições estabelecidas neste Edital.

A licitação ocorrerá por meio do **Sistema Integrado de Gestão Administrativa – SIADES**, cujo endereço eletrônico é <https://portalsiades.es.gov.br/>.

1 - DO OBJETO E DISPOSIÇÕES ESSENCIAIS

1.1 - O objeto da presente licitação é a contratação de empresa ou consórcio para a **ELABORAÇÃO DO PROJETO EXECUTIVO E EXECUÇÃO DA OBRA DE CONSTRUÇÃO DE PONTE NA DIVISA ENTRE OS MUNICÍPIOS DE SANTA MARIA DE JETIBÁ E SANTA LEOPOLDINA, NA LOCALIDADE DE CARAMURU**, conforme especificações contidas no Termo de Referência que acompanha este Edital.

1.2 - As **OBRAS e/ou SERVIÇOS DE ENGENHARIA** serão executados nos locais e de acordo com as informações pertinentes, as especificações e os quantitativos estimados, constantes dos documentos a seguir mencionados, os quais são partes integrantes deste edital, independentemente de transcrição, devendo ser rigorosamente obedecidos na apresentação da documentação e elaboração das propostas:

- (a) Anexo I - Termo de Referência e seus anexos;
- (b) Anexo II – Requisitos de habilitação;
- (c) Anexo III – Modelos do Edital;
- (d) Anexo IV – Minuta do Termo de Contrato.

1.3 - A licitação será realizada em único item.

1.4 - Data de Início do Acolhimento das Propostas: **19 de junho de 2026 às 08:00 h;**

1.5 - Data do Fim do Acolhimento das Propostas: **06 de agosto de 2026; às 12:00 h;**

1.6 - Data da Abertura das Propostas: **06 de agosto de 2026; às 13:00 h;**

1.7 - Data da sessão pública: **06 de agosto de 2026; às 14:00 h;**

1.8 - O modo de disputa será o **aberto e fechado;**

1.9 - Esta licitação será julgada sob o critério de **maior desconto;**

1.10 - As despesas decorrentes da presente licitação correrão à conta do orçamento próprio da SEAG a cargo da conta da atividade de Pavimentação de estradas rurais – Programa Caminhos do Campo – 10. 31.101.20.782.0062.3362, Fontes: 1.500.000.000 1.501.000000 e 1.704.000000; Natureza da despesa: 4.4.90.51.00, 4.4.90.39 e 4.4.40.42.

2 - DA PARTICIPAÇÃO NA LICITAÇÃO

2.1 - Poderão participar desta licitação os interessados que estiverem previamente credenciados no **Sistema Integrado de Gestão Administrativa – SIADES** (<https://portalsiades.es.gov.br/>).

2.1.1 - Os interessados deverão atender às condições exigidas para cadastramento até o terceiro dia útil anterior à data prevista para recebimento das propostas.

2.2 - O licitante responsabiliza-se exclusiva e formalmente pelas transações efetuadas em seu nome, assume como firmes e verdadeiras suas propostas e seus lances, inclusive os atos praticados diretamente ou por seu representante, excluída a responsabilidade do provedor do sistema ou do órgão ou entidade promotora da licitação por eventuais danos decorrentes de uso indevido das credenciais de acesso, ainda que por terceiros.

2.3 - É de responsabilidade do cadastrado conferir a exatidão dos seus dados cadastrais no Sistema relacionado no item anterior e mantê-lo atualizado junto aos órgãos responsáveis pela informação, devendo proceder, imediatamente, à correção ou à alteração dos registros tão logo identifique incorreção ou aqueles se tornem desatualizados.

2.4 - A não observância do disposto no item anterior poderá ensejar desclassificação no momento da habilitação.

2.5 - Será concedido tratamento favorecido para as microempresas e empresas de pequeno porte, para as sociedades cooperativas mencionadas no artigo 16 da Lei nº 14.133/2021, para o agricultor familiar, o produtor rural pessoa física e para o microempreendedor individual - MEI, nos limites previstos na Lei Complementar nº 123/2006.

2.6 - Não poderão disputar esta licitação:

2.6.1 - aquele que não atenda às condições deste Edital e seu(s) anexo(s);

2.6.2 - autor do anteprojeto, do projeto básico ou do projeto executivo, pessoa física ou jurídica, quando a licitação versar sobre serviços ou fornecimento de bens a ele relacionados;

2.6.3 - empresa, isoladamente ou em consórcio, responsável pela elaboração do projeto básico ou do projeto executivo, ou empresa da qual o autor do projeto seja dirigente, gerente, controlador, acionista ou detentor de mais de 5% (cinco por cento) do capital com direito a voto, responsável técnico ou subcontratado, quando a licitação versar sobre serviços ou fornecimento de bens a ela necessários;

2.6.4 - pessoa física ou jurídica que se encontre, ao tempo da licitação, impossibilitada de participar da licitação em decorrência de sanção que lhe foi imposta;

2.6.5 - aquele que mantenha vínculo de natureza técnica, comercial, econômica, financeira, trabalhista ou civil com dirigente do órgão ou entidade contratante ou com agente público que desempenhe função na licitação ou atue na fiscalização ou na gestão do contrato, ou que deles seja cônjuge, companheiro ou parente em linha reta, colateral ou por afinidade, até o terceiro grau;

2.6.6 - empresas controladoras, controladas ou coligadas, nos termos da Lei nº 6.404/1976, concorrendo entre si;

2.6.7 - pessoa física ou jurídica que, nos 5 (cinco) anos anteriores à divulgação do edital, tenha sido condenada judicialmente, com trânsito em julgado, por exploração de trabalho infantil, por submissão de trabalhadores a condições análogas às de escravo ou por contratação de adolescentes nos casos vedados pela legislação trabalhista;

2.6.8 - Não poderá participar, direta ou indiretamente, da licitação ou da execução do contrato servidor público estadual, independentemente de qual seja o órgão ou entidade contratante, devendo ser observadas as situações que possam configurar conflito de interesses no exercício ou após o exercício do cargo ou emprego, nos termos da legislação que disciplina a matéria, conforme art. 9º, § 1º, da Lei nº 14.133/2021 e arts. 221, XIX, da Lei Complementar Estadual nº 46/1994 e 35 da Constituição Estadual.

2.7 - O impedimento decorrente de sanção administrativa será também aplicado ao licitante que atue em substituição a outra pessoa, física ou jurídica, com o intuito de burlar a efetividade da sanção a ela aplicada, inclusive a sua controladora, controlada ou coligada, desde que devidamente comprovado o ilícito ou a utilização fraudulenta da personalidade jurídica do licitante.

2.8 - Equiparam-se aos autores do projeto as empresas integrantes do mesmo grupo econômico.

2.9 - O disposto nos itens acima não impede a licitação ou a contratação de serviço que inclua como encargo do contratado a elaboração do projeto básico e do projeto executivo, nas contratações integradas, e do projeto executivo, nos demais regimes de execução.

3 - DA PARTICIPAÇÃO SOB A FORMA DE CONSÓRCIO

3.1 - Será permitida a participação de pessoas jurídicas organizadas em consórcio, constituído conforme as regras seguintes, sem prejuízo de outras existentes neste Edital e em seus Anexos, na forma do art. 15 da Lei 14.133/2021:

3.1.1 - O número máximo de integrantes de cada consórcio será de **02 (duas)** empresas.

3.1.2 - A empresa líder será a responsável pela realização dos atos que cumpram ao consórcio, assim como por representar o consórcio junto ao órgão licitante.

3.1.3 - Os integrantes do consórcio respondem solidariamente pelos atos praticados pelo consórcio, tanto na fase de licitação quanto na de execução do contrato.

3.1.4 - As empresas consorciadas não poderão participar da licitação de forma isolada ou através de outro consórcio.

3.1.5 - Não será admitida a participação de empresas pertencentes a um mesmo grupo econômico em consórcios distintos.

3.1.6 - Não será permitida a modificação da composição do consórcio ou a substituição de consorciado até a conclusão da licitação.

3.1.7 - Na fase de execução contratual, a substituição de consorciado deverá ser expressamente autorizada pelo contratante e condicionada à comprovação de que a nova empresa do consórcio possui, no mínimo, os mesmos quantitativos para efeito de habilitação técnica e os mesmos valores para efeito de habilitação econômico-financeira apresentados pela empresa substituída para fins de habilitação do consórcio no processo licitatório que originou o contrato.

3.2 - As pessoas jurídicas que participarem em consórcio deverão apresentar, além dos demais documentos de habilitação jurídica, termo de compromisso de constituição do consórcio, por escritura pública ou documento particular subscrito por todas, contendo:

3.2.1 - A designação do consórcio, a indicação da finalidade de participação nesta licitação e de execução do contrato dela decorrente como seu objeto, e o endereço em que está estabelecido.

3.2.2 - A qualificação das empresas participantes e a forma de composição do consórcio, indicando o percentual de participação de cada uma na execução do objeto licitado.

3.2.3 - A indicação da empresa líder como representante do consórcio.

3.2.4 - Cláusula de solidariedade, nos termos deste edital e da legislação.

3.2.5 - O prazo do consórcio, que deve, no mínimo, ser 180 (cento e oitenta) dias superior à data de conclusão do objeto da licitação, admitindo-se cláusula de prorrogação.

3.3 - Cada uma das empresas consorciadas deverá comprovar, individualmente, os requisitos de habilitação, notadamente as exigências de habilitação jurídica, regularidade fiscal, social e trabalhista, e apresentar as declarações exigidas no Edital.

3.4 - A comprovação da habilitação técnica consistente nas capacidades técnico-operacional e técnico-profissional exigidas poderá ser efetuada, no todo ou parte, por qualquer uma das consorciadas.

3.4.1 - As empresas consorciadas poderão somar os seus atestados para atendimento das exigências de habilitação técnica, os quais poderão ser apresentados em nome de qualquer consorciada, independentemente da sua cota de participação no consórcio, na forma do art. 15, III, da Lei 14.133/2021.

3.4.2 - O registro ou inscrição no Conselho profissional deverá ser apresentado por todas as consorciadas.

3.4.3 - As declarações exigidas no Edital deverão ser apresentadas por todas as consorciadas.

3.5 - Cada consorciado deverá atender individualmente às exigências de habilitação econômico-financeira, salvo a comprovação de patrimônio líquido mínimo, que poderá ser atendida pelo somatório dos valores de cada consorciado.

3.5.1 - Para o consórcio, fica estabelecido um acréscimo de 10% (dez por cento) dos valores de patrimônio líquido exigidos para o licitante individual, admitindo-se, porém, o somatório dos valores de cada consorciado, na forma do art. 15, III, parte final, da Lei 14.133/2021.

3.5.2 - O acréscimo previsto neste item não se aplica aos consórcios compostos, em sua totalidade, por microempresas e empresas de pequeno porte, na forma do art. 15, § 2º, da Lei 14.133/2021.

3.6 - O licitante vencedor, se constituído sob a forma de consórcio, deverá apresentar, antes da celebração do contrato decorrente desta licitação, o instrumento de constituição e os registros do consórcio nos órgãos competentes, observando o compromisso assumido, nos termos do art. 15, § 3º, da Lei 14.133/2021 e dos arts. 278 e 279 da Lei 6.404/1976.

3.7 - Será permitido o pagamento diretamente a qualquer uma das empresas que integram o consórcio, desde que tal preferência esteja expressamente manifestada, respeitada a proporcionalidade estabelecida no contrato de consórcio ou outra expressamente acordada pelas empresas.

3.8 - Se exigida garantia de proposta ou garantia de contrato, será permitido que sejam apresentadas integralmente pela empresa líder ou por qualquer das empresas consorciadas, ou por cada uma das empresas consorciadas, com os valores proporcionais à sua participação no consórcio.

4 - DA APRESENTAÇÃO DA PROPOSTA

4.1 - Na presente licitação, as fases de apresentação de propostas e lances e de julgamento ocorrem antes da fase de habilitação.

4.2 - Os licitantes encaminharão, exclusivamente por meio do sistema eletrônico, a proposta com o preço ou o percentual de desconto, conforme o critério de julgamento adotado neste Edital, até a data e o horário estabelecidos para abertura da sessão pública.

4.3 - No cadastramento da proposta inicial, o licitante declarará, em campo próprio do sistema, que:

4.3.1 - está ciente e concorda com as condições contidas no edital e seus anexos, bem como de que a proposta apresentada compreende a integralidade dos custos para atendimento dos direitos trabalhistas assegurados na Constituição Federal, nas leis trabalhistas, nas normas infralegais, nas convenções coletivas de trabalho e nos termos de ajustamento de conduta vigentes na data de sua entrega em definitivo e que cumpre plenamente os requisitos de habilitação definidos no instrumento convocatório;

4.3.2 - não emprega menor de 18 anos em trabalho noturno, perigoso ou insalubre e não emprega menor de 16 anos, salvo menor, a partir de 14 anos, na condição de aprendiz, nos termos do artigo 7º, XXXIII, da Constituição Federal;

4.3.3 - não possui empregados executando trabalho degradante ou forçado, observando o disposto nos incisos III e IV do art. 1º e no inciso III do art. 5º da Constituição Federal;

4.3.4 - cumpre as exigências de reserva de cargos para pessoa com deficiência e para reabilitado da Previdência Social, previstas em lei e em outras normas específicas.

4.4 - O licitante organizado em cooperativa deverá declarar, ainda, em campo próprio do sistema eletrônico, que cumpre os requisitos estabelecidos no art. 16 da Lei 14.133/2021.

4.5 - O fornecedor enquadrado como microempresa, empresa de pequeno porte, microempreendedor individual ou equiparadas, ou sociedade cooperativa, deverá declarar, ainda, em campo próprio do sistema eletrônico, que cumpre os requisitos estabelecidos no art. 3º da Lei Complementar 123/2006, estando apto a usufruir do tratamento favorecido estabelecido em seus arts. 42 a 49, observado o disposto nos §§ 1º ao 3º do art. 4º da Lei 14.133/2021.

4.5.1 - No item exclusivo para participação de microempresas, empresas de pequeno porte e microempreendedor individual ou equiparadas, a assinalação do campo “não” impedirá o prosseguimento no certame, para aquele item;

4.5.2 - Nos itens em que a participação não for exclusiva para microempresas, empresas de pequeno porte e microempreendedor individual ou equiparadas, a assinalação do campo “não” produzirá o efeito de o licitante não ter direito ao tratamento favorecido previsto na Lei Complementar 123/ 2006.

4.6 - A falsidade da declaração de que trata os itens acima sujeitará o licitante às sanções previstas na Lei 14.133/2021, e neste Edital.

4.7 - Os licitantes poderão retirar ou substituir a proposta, até a abertura da sessão pública.

4.7.1 - Após a abertura da sessão pública, não cabe desistência da proposta, salvo por motivo justo decorrente de fato superveniente e aceito pelo Agente/Comissão de contratação, sob pena de aplicação das penalidades legais.

4.8 - Não haverá ordem de classificação na etapa de apresentação da proposta pelo licitante, o que ocorrerá somente após os procedimentos de abertura da sessão pública e da fase de envio de lances.

4.9 - Serão disponibilizados para acesso público os documentos que compõem a proposta dos licitantes convocados para apresentação de propostas, após a fase de envio de lances.

4.10 - Caberá ao licitante interessado em participar da licitação acompanhar as operações no sistema eletrônico durante o processo licitatório e se responsabilizar pelo ônus decorrente da perda de negócios diante da inobservância de mensagens emitidas pela Administração ou de sua desconexão.

4.11 - O licitante deverá comunicar imediatamente ao provedor do sistema qualquer acontecimento que possa comprometer o sigilo ou a segurança, para imediato bloqueio de acesso.

5 - DO PREENCHIMENTO DA PROPOSTA

5.1 - O licitante deverá enviar sua proposta mediante o preenchimento, no sistema eletrônico, considerando no máximo 02 (duas) casas decimais, inclusive na etapa de lances dos campos indicados.

5.1.1 - Os licitantes deverão preencher os campos referentes ao prazo de entrega e de validade da proposta, podendo inserir qualquer valor numérico, uma vez que não serão utilizados para julgamento da proposta, tendo em vista que o licitante arrematante do certame estará vinculado as condições e os prazos estipulados neste Edital e seus anexos.

5.1.2 - O prazo de validade da proposta não será inferior a **150 (cento e cinquenta) dias**, a contar da data de sua apresentação.

5.2 - Todas as especificações do objeto contidas na proposta vinculam o licitante.

5.3 - O licitante deverá formular sua proposta, considerando as disposições do Decreto nº 4.251-R, de 21 de maio de 2018, que obriga aqueles que são contratados pela Administração Pública, a efetivar a contratação de mão-de-obra necessária à execução da obra ou serviço advinda do sistema penitenciário estadual, no percentual de 6% (seis por cento) da mão-de-obra total para a execução do objeto contratual, nos termos da Lei complementar nº 879/2017.

5.4 - Nos valores propostos estarão inclusos todos os custos operacionais, encargos previdenciários, trabalhistas, tributários, comerciais e quaisquer outros que incidam direta ou indiretamente na execução do objeto.

5.5 - Os preços ofertados, tanto na proposta inicial, quanto na etapa de lances, serão de exclusiva responsabilidade do licitante, não lhe assistindo o direito de pleitear qualquer alteração, sob alegação de erro, omissão ou qualquer outro pretexto.

5.6 - A apresentação das propostas implica obrigatoriedade do cumprimento das disposições nelas contidas, em conformidade com o que dispõe o Termo de Referência, e em todos os Anexos deste Edital, assumindo o proponente o compromisso de executar o objeto licitado nos seus termos, bem como de fornecer os materiais, equipamentos, ferramentas e utensílios necessários, em quantidades e qualidades adequadas à perfeita execução contratual, promovendo, quando requerido, sua substituição.

6 - DA ABERTURA DA SESSÃO, CLASSIFICAÇÃO DAS PROPOSTAS E FORMULAÇÃO DE LANCES

6.1 - A abertura da presente licitação dar-se-á pelo Agente de contratação, por meio de sistema eletrônico, na data, horário e local indicados neste Edital.

6.2 - Todas as propostas apresentadas pelos participantes serão recebidas e registradas pelo sistema como classificadas para a disputa e encaminhadas para etapa de lances.

6.2.1 - Em nenhuma hipótese, o Agente de contratação poderá desclassificar da disputa uma proposta antes da fase de julgamento.

6.3 - O sistema disponibilizará campo próprio para troca de mensagens entre o Agente de contratação e os licitantes.

6.4 - Iniciada a etapa competitiva, os licitantes deverão encaminhar lances exclusivamente por meio de sistema eletrônico, sendo imediatamente informados do seu recebimento e do valor consignado no registro.

6.4.1 - Na hipótese de nenhuma proposta inicial ser ofertada, o sistema encerrará, automaticamente, a fase e irá registrar em ata e indicar que o item ou grupo de itens foi declarado deserto.

6.4.2 - Na hipótese de comparecer apenas um licitante na fase de lances, o sistema encerrará, automaticamente, a fase e iniciará a etapa de negociação.

6.5 - O lance deverá ser ofertado pelo valor global do item.

6.6 - Os licitantes poderão oferecer lances sucessivos, observando o horário fixado para abertura da sessão e as regras estabelecidas no Edital.

6.7 - O licitante somente poderá oferecer lance de valor inferior ou percentual de desconto superior ao último por ele ofertado e registrado pelo sistema.

6.8 - O intervalo mínimo de diferença de valores ou percentuais entre os lances, que incidirá tanto em relação aos lances intermediários quanto em relação à proposta que cobrir a melhor oferta deverá ser de 1% (um por cento).

6.9 - O licitante poderá, uma única vez, excluir seu último lance ofertado, no intervalo de 15 (quinze) segundos após o registro no sistema, na hipótese de lance inconsistente ou inexecuível.

6.10 - O procedimento seguirá de acordo com o modo de disputa adotado.

6.11 - Para o envio de lances na concorrência eletrônica o modo de disputa “aberto e fechado”, os licitantes apresentarão lances públicos e sucessivos, com lance final e fechado.

6.11.1 - A etapa de lances da sessão pública terá duração inicial de 15 (quinze) minutos. Após esse prazo, o sistema encaminhará aviso de fechamento iminente dos lances, após o que transcorrerá o período de até 10 (dez) minutos, aleatoriamente determinado, findo o qual será automaticamente encerrada a recepção de lances.

6.11.2 - Encerrado o prazo previsto no subitem anterior, o sistema abrirá oportunidade para que o autor da oferta de valor mais baixo e os das ofertas com preços até 10% (dez por cento) superiores àquela possam ofertar um lance final e fechado em até 05 (cinco) minutos, o qual será sigiloso até o encerramento deste prazo.

6.11.3 - No procedimento de que trata o subitem supra, o licitante poderá optar por manter o seu último lance da etapa aberta, ou por ofertar melhor lance.

6.11.4 - Não havendo pelo menos 03 (três) ofertas nas condições definidas no subitem 6.12.2, poderão os autores dos melhores lances subsequentes, na ordem de classificação, até o máximo de 03 (três), oferecer um lance final e fechado em até 05 (cinco) minutos, o qual será sigiloso até o encerramento deste prazo.

6.11.5 - Após o término dos prazos estabelecidos nos subitens anteriores, a sessão pública encerrar-se-á automaticamente, e o sistema ordenará e divulgará os lances conforme a ordem final crescente de classificação.

6.12 - Não serão aceitos dois ou mais lances de mesmo valor, prevalecendo aquele que for recebido e registrado em primeiro lugar.

6.13 - Caso o licitante não apresente lances, concorrerá com o valor de sua proposta.

6.14 - Durante o transcurso da sessão pública, os licitantes serão informados, em tempo real, do valor do menor lance registrado, vedada a identificação do licitante.

6.15 - No caso de desconexão com o Agente/Comissão de contratação, no decorrer da etapa competitiva da Concorrência, o sistema eletrônico poderá permanecer acessível aos licitantes para a recepção dos lances.

6.16 - Quando a desconexão do sistema eletrônico para o Agente/Comissão de contratação persistir por tempo superior a 10 (dez) minutos, a sessão pública será suspensa e reiniciada somente após decorridas 24 (vinte e quatro) horas da comunicação do fato pelo Agente de contratação aos participantes, no sítio eletrônico utilizado para divulgação.

7 - DO ENCERRAMENTO DA FASE DE LANCES E DA NEGOCIAÇÃO

7.1 - Encerrada a fase de lances, o sistema identificará em coluna própria as microempresas, empresas de pequeno porte e microempreendedor individual ou equiparadas participantes em itens ou grupos de itens “não exclusivos”, procedendo à comparação com os valores da primeira colocada, se esta for empresa de maior porte, assim como das demais classificadas, para o fim de aplicar-se o disposto nos arts. 44 e 45 da Lei Complementar 123/2006.

7.1.1 - Nessas condições, as propostas de microempresas, empresas de pequeno porte e microempreendedor individual ou equiparadas que se encontrarem na faixa de até 10% (dez por cento) acima da melhor proposta ou melhor lance serão consideradas empatadas com a primeira colocada.

7.1.2 - A melhor classificada nos termos do subitem anterior terá o direito de encaminhar uma última oferta para desempate, obrigatoriamente em valor inferior ao da primeira colocada, no prazo de 5 (cinco) minutos controlados pelo sistema, contados após a convocação automática para tanto.

7.1.3 - Se, por motivo justificado, não for possível informar a ocorrência do empate logo após a fase de lances, o Agente/Comissão de contratação deverá informar aos licitantes, com antecedência mínima de 24 (vinte e quatro) horas, a data e a hora em que irá declarar a ocorrência do empate e convocar a microempresas, empresas de pequeno porte e microempreendedor individual ou equiparadas para exercer seu direito de preferência nos termos do subitem anterior.

7.1.4 - Caso a microempresas, empresas de pequeno porte e microempreendedor individual ou equiparadas melhor classificada desista ou não se manifeste no prazo estabelecido, serão convocadas as demais licitantes microempresas, empresas de pequeno porte e microempreendedor individual ou equiparadas que se encontrem naquele intervalo de 10% (dez por cento), na ordem de classificação, para o exercício do mesmo direito, no prazo estabelecido no subitem anterior.

7.1.5 - No caso de equivalência dos valores apresentados pelas microempresas, empresas de pequeno porte e microempreendedor individual ou equiparadas que se encontrem nos intervalos estabelecidos nos subitens anteriores, será realizado sorteio entre elas para que se identifique aquela que primeiro poderá apresentar melhor oferta.

7.2 - Só poderá haver empate entre propostas iguais (não seguidas de lances), ou entre lances finais da fase fechada do modo de disputa aberto e fechado.

7.2.1 - Havendo eventual empate, o critério de desempate será aquele previsto no art. 60 da Lei 14.133/2021.

7.2.2 - Esgotados os critérios de desempate previsto em lei, o desempate poderá ocorrer por sorteio, em ato público, para o qual todos os licitantes serão convocados, vedado qualquer outro processo.

7.3 - Em seguida, o Agente de contratação deverá encaminhar, pelo sistema eletrônico, contraposta ao licitante arrematante, para que seja obtida melhor proposta,

observado o critério de julgamento, não se admitindo negociar condições diferentes daquelas previstas no edital.

7.3.1 - A negociação será realizada por meio do sistema, podendo ser acompanhada pelos demais licitantes.

7.3.2 - O resultado da negociação será divulgado a todos os licitantes e anexado aos autos do processo licitatório.

7.4 - Na hipótese de o licitante arrematante permanecer acima do preço máximo ou inferior ao desconto definido para a contratação, o Agente/Comissão de contratação poderá negociar condições mais vantajosas.

7.4.1 - A negociação poderá ser feita com os demais licitantes, segundo a ordem de classificação inicialmente estabelecida, quando o licitante arrematante, mesmo após a negociação, for desclassificado em razão de sua proposta permanecer acima do preço máximo definido pela Administração.

7.5 - Após a negociação do preço, o Agente de contratação iniciará a fase de aceitação e julgamento da proposta.

8 - DA FASE DE JULGAMENTO

8.1 - Encerrada a negociação, o Agente/Comissão de contratação solicitará ao licitante arrematante que, no prazo de **01 (um) dia**, envie a proposta final, adequada ao último lance ofertado após a negociação realizada, juntamente com os Dados Complementares, observando os modelos anexos a este Edital.

8.1.1 - É facultado ao Agente de contratação prorrogar o prazo estabelecido, a partir de solicitação fundamentada feita no chat pelo licitante, antes de findo o prazo.

8.1.2 - A referida adequação deve contemplar as planilhas com indicação dos quantitativos e custos unitários, seguindo o modelo elaborado pela Administração, o Cronograma Físico-Financeiro e os Critérios de Pagamentos, bem como o detalhamento das Bonificações e Despesas Indiretas (BDI) e dos Encargos Sociais (ES), com os respectivos valores adequados ao valor final da proposta vencedora, sendo obrigatoriamente encaminhados em formato "PDF" pesquisável.

8.1.3 - É admitida a utilização dos preços unitários, no caso de empreitada por preço global, empreitada integral, contratação semi-integrada e contratação integrada, exclusivamente para eventuais adequações indispensáveis no Cronograma Físico-Financeiro e para balizar excepcional aditamento posterior do contrato.

8.2 - Ato contínuo, o Agente de contratação verificará se o licitante arrematante atende às condições de participação no certame, conforme previsto no art. 14 da Lei 14.133/2021, legislação correlata e neste Edital, especialmente quanto à existência de sanção que impeça a participação no certame ou a futura contratação, mediante a consulta aos seguintes cadastros:

8.2.1 - SICAF;



8.2.2 - Cadastro de Fornecedores do Estado do Espírito Santo – CRC/ES;

8.2.3 - Cadastro Nacional de Empresas Inidôneas e Suspensas - CEIS, mantido pela Controladoria-Geral da União (<https://www.portaltransparencia.gov.br/sancoes/ceis>);

8.2.4 - Cadastro Nacional de Empresas Punidas – CNEP, mantido pela Controladoria-Geral da União (<https://www.portaltransparencia.gov.br/sancoes/cnep>).

8.3 - A consulta aos cadastros será realizada em nome da empresa licitante e também em nome de seus sócios majoritários, por força do art. 12 da Lei 8.429/1992, que prevê dentre as sanções impostas ao responsável pela prática de ato de improbidade administrativa, a proibição de contratar com o Poder Público, inclusive por intermédio de pessoa jurídica da qual seja sócio majoritário.

8.4 - Constatada a existência de sanção que inviabilize a participação ou contratação, o Agente de contratação reputará o licitante desclassificado, por falta de condição de participação.

8.5 - Verificadas as condições de participação, o Agente/Comissão de contratação examinará a proposta vencedora quanto à compatibilidade do preço em relação ao máximo estipulado para contratação, a sua exequibilidade e à adequação ao objeto em relação a este Edital e em seus anexos, observando o disposto nas normas cabíveis.

8.6 - Será desclassificada a proposta vencedora que:

8.6.1 - conter vícios insanáveis;

8.6.2 - não obedecer às especificações técnicas contidas no Termo de Referência;

8.6.3 - apresentar preços inexequíveis ou permanecerem acima do preço máximo definido para a contratação;

8.6.4 - não tiverem sua exequibilidade demonstrada, quando exigido pela Administração;

8.6.5 - apresentar desconformidade com quaisquer outras exigências deste Edital ou seus anexos, desde que insanável.

8.7 - O licitante arrematante deverá apresentar em sua proposta econômica, sob pena de desclassificação, a declaração de que ela compreende a integralidade dos custos para atendimento dos direitos trabalhistas assegurados na Constituição Federal, nas leis trabalhistas, nas normas infralegais, nas convenções coletivas de trabalho e nos termos de ajustamento de conduta vigentes na data de entrega das propostas.

8.8 - Após a verificação das condições dos itens antecedentes, o licitante arrematante será declarado classificado, caso tenha atendido a todas as exigências do Edital e seus Anexos, e o Agente/Comissão de contratação iniciará, a fase de habilitação.

8.9 - O Agente ou Comissão de Contratação poderá realizar diligências para aferir a exequibilidade da proposta mais bem classificada ou exigir do Licitante que ela seja demonstrada.

8.10 - No caso de obras e serviços de engenharia serão consideradas inexequíveis as propostas cujos valores forem inferiores a 75% (setenta e cinco por cento) do valor orçado pela Administração, conforme disposto no art. 59, § 4º, da Lei 14.133/2021.

8.11 - Nas contratações de obras e serviços de engenharia será exigida garantia adicional do licitante vencedor cuja proposta for inferior a 85% (oitenta e cinco por cento) do valor orçado pela Administração, equivalente à diferença entre este último e o valor da proposta, sem prejuízo das demais garantias exigíveis, conforme disposto no art. 59, § 5º, da Lei 14.133/2021.

8.12 - A Administração conferirá ao Licitante a oportunidade de demonstrar a exequibilidade da sua proposta, considerados o preço global, os quantitativos e os preços unitários indicados como relevantes no Termo de Referência, conforme disposto no art. 59, IV, e §§ 2º e 3º, da Lei 14.133/2021.

8.13 - Na hipótese acima, o Licitante deverá demonstrar que o valor da proposta é compatível com a execução do objeto licitado no que se refere aos custos dos insumos e aos coeficientes de produtividade adotados nas composições do valor global.

8.14 - A análise de exequibilidade da proposta não considerará materiais e instalações a serem fornecidos pelo Licitante em relação aos quais ele renuncie a parcela ou à totalidade da remuneração, desde que a renúncia esteja expressa na proposta.

8.15 - Em contratação de serviços de engenharia, além das disposições acima, a análise de exequibilidade e sobrepreço considerará o seguinte: a caracterização do sobrepreço se dará pela superação do valor estimado.

8.16 - Se a proposta vencedora for desclassificada, o Agente de contratação retornará a etapa de negociação e, em seguida, examinará a proposta subsequente, na ordem de classificação, e assim sucessivamente, até a apuração de uma que atenda às exigências do Edital e seus anexos.

8.16.1 - Se todos os licitantes forem desclassificados e/ou inabilitados, o Agente/Comissão de contratação irá declarar fracassado o item ou grupo de itens correspondente.

8.16.2 - A declaração do fracasso deverá observar os procedimentos descritos no tópico referente a fase de recurso.

9 - DA FASE DE HABILITAÇÃO

9.1 - Encerrada a fase de julgamento, o Agente/Comissão de contratação solicitará os documentos previstos no **Anexo II deste Edital** para fins de habilitação, necessários e suficientes para demonstrar a capacidade do licitante de realizar o objeto da licitação, nos termos dos arts. 62 a 70 da Lei 14.133/2021.

9.1.1 - A documentação exigida para fins de habilitação jurídica, fiscal, social e trabalhista e econômico-financeira, poderá ser substituída pelo registro cadastral no SICAF e no CRC/ES.

9.2 - Em se tratando de consórcio, os documentos de habilitação deverão ser apresentados em relação a cada empresa consorciada, observando o item sobre participação em consórcio.

9.3 - Os documentos exigidos para fins de habilitação deverão ser enviados, em formato digital, por meio do sistema, e no prazo de até **02 (dois) dias úteis**, contados a partir da solicitação do Agente/Comissão de contratação no sistema.

9.4 - Será verificado se o licitante apresentou declaração de que atende aos requisitos de habilitação, e o declarante responderá pela veracidade das informações prestadas, na forma da lei (art. 63, I, da Lei 14.133/2021).

9.5 - Será verificado se o licitante apresentou no sistema, sob pena de inabilitação, a declaração de que cumpre as exigências de reserva de cargos para pessoa com deficiência e para reabilitado da Previdência Social, previstas em lei e em outras normas específicas.

9.6 - A habilitação será verificada por meio do SICAF e do CRC/ES, nos documentos por eles abrangidos.

9.6.1 - Somente haverá a necessidade de comprovação do preenchimento de requisitos mediante apresentação dos documentos originais não-digitais quando houver dúvida em relação à integridade do documento digital ou quando a lei expressamente o exigir.

9.7 - É de responsabilidade do licitante conferir a exatidão dos seus dados cadastrais no SICAF e no CRC/ES e mantê-los atualizados junto aos órgãos responsáveis pela informação, devendo proceder, imediatamente, à correção ou à alteração dos registros tão logo identifique incorreção ou aqueles se tornem desatualizados.

9.7.1 - A não observância do disposto no item anterior poderá ensejar desclassificação no momento da habilitação.

9.8 - Os documentos exigidos para habilitação que não estejam contemplados no SICAF e no CRC/ES serão enviados por meio do sistema, em formato digital, no mesmo prazo de envio dos documentos de habilitação.

9.9 - Para fins de habilitação, a verificação pelo órgão promotor do certame nos sítios oficiais de órgãos e entidades emissoras de certidões constitui meio legal de prova.

9.10 - Após a verificação das condições dos itens antecedentes, da apreciação e análise documental, o licitante classificado será declarado habilitado, caso tenha atendido a todas as exigências do Edital e seus Anexos, e, em seguida, o Agente/Comissão de contratação irá declará-lo licitante vencedor.

9.11 - Se o licitante classificado for inabilitado, o Agente/Comissão de contratação retornará a etapa de negociação e, em seguida, examinará a oferta subsequente e a respectiva documentação de habilitação, na ordem de classificação, e assim sucessivamente, até a apuração de uma que atenda às exigências do Edital e seus anexos.

9.11.1 - Se todos os licitantes forem desclassificados e/ou inabilitados, o Agente/Comissão de contratação irá declarar fracassado o item ou grupo de itens correspondente.

9.12 - A declaração do licitante vencedor e o fracasso do item ou grupo de itens deverão observar os procedimentos descritos no tópico referente a fase de recurso.

10 - DOS RECURSOS

10.1 - A interposição de recurso referente ao julgamento das propostas, à habilitação ou inabilitação de licitantes, à anulação ou revogação da licitação, observará o disposto no art. 165 da Lei 14.133/2021.

10.2 - O prazo recursal é de 3 (três) dias úteis, contados da data de intimação ou de lavratura da ata referente a declaração de vencedor da licitação ou do fracasso do item ou grupo de itens.

10.3 - Quando se tratar de decisão sobre o julgamento das propostas, habilitação ou inabilitação de licitantes, em que se declarar o vencedor da licitação ou o fracasso um item ou grupo de itens, o Agente/Comissão de contratação comunicará aos licitantes, por meio do sistema, e com antecedência mínima de 24 (vinte e quatro) horas, acerca da declaração de vencedor ou do fracasso do item ou grupo de itens, bem como da abertura do prazo para manifestação imediata, conforme estabelecem os subitens seguintes:

10.3.1 - A declaração do licitante vencedor ocorrerá na fase de habilitação e o fracasso do item ou grupo de itens na fase de julgamento ou habilitação, conforme o caso, momento em que o sistema tramitará, automaticamente, para a fase de recurso.

10.3.2 - a intenção de recorrer deverá ser manifestada uma única vez e imediatamente na fase de recurso, sob pena de preclusão;

10.3.3 - o prazo para a manifestação da intenção de recorrer não será inferior a 10 (dez) minutos;

10.3.4 - o prazo para apresentação das razões recursais será iniciado na data de intimação ou de lavratura da ata referente a declaração de vencedor da licitação ou do fracasso do item ou grupo de itens, assegurada a vista imediata dos elementos indispensáveis à defesa de seus interesses.

10.4 - Os recursos e as contrarrazões deverão ser encaminhados em campo próprio do sistema.

10.5 - O recurso será dirigido à autoridade que tiver editado o ato ou proferido a decisão recorrida, a qual poderá reconsiderar sua decisão no prazo de 3 (três) dias úteis, ou, nesse mesmo prazo, encaminhar recurso para a autoridade superior, a qual deverá proferir sua decisão no prazo de 10 (dez) dias úteis, contado do recebimento dos autos.

10.6 - Os recursos interpostos fora do prazo não serão conhecidos.

10.7 - O prazo para apresentação de contrarrazões ao recurso pelos demais licitantes será de 3 (três) dias úteis a contar do término do prazo de apresentação das razões recursais, ficando, desde logo, intimados, assegurada a vista imediata dos elementos indispensáveis à defesa de seus interesses.

10.8 - O recurso e o pedido de reconsideração terão efeito suspensivo do ato ou da decisão recorrida até que sobrevenha decisão final da autoridade competente.

10.9 - O acolhimento do recurso invalida tão somente os atos insuscetíveis de aproveitamento.

10.10 - Os autos do processo permanecerão com vista franqueada aos interessados no sistema de processo eletrônico E-Docs, no Acesso Cidadão (<https://acessocidadao.es.gov.br/>).

10.10.1 - Os interessados deverão realizar o cadastro e solicitar o credenciamento nos autos do processo de acordo com o funcionamento do sistema E-Docs.

10.11 - Na hipótese de nenhum licitante manifestar intenção de recorrer, o sistema encerrará, automaticamente, e o Agente/Comissão de contratação encaminhará para fase de adjudicação e homologação.

11 - DA ADJUDICAÇÃO, HOMOLOGAÇÃO E DA FORMALIZAÇÃO DA CONTRATAÇÃO

11.1 - Inexistindo recursos ou decididos aqueles apresentados e constatada a regularidade dos atos praticados, a autoridade competente homologará o procedimento licitatório e adjudicará o objeto.

11.2 - Após a homologação, o adjudicatário será convocado para assinar o contrato ou receber o instrumento equivalente no prazo de até 05 (cinco) dias úteis.

11.2.1 - Considerando a adoção do processo eletrônico E-Docs, a assinatura será realizada mediante usuário e senha (assinatura eletrônica) no Acesso Cidadão (<https://acessocidadao.es.gov.br/>) ou através de certificado digital, conforme acordado entre as partes.

11.2.2 - Não poderão ser utilizadas formas diferentes de assinatura em um mesmo documento.

11.2.3 - No caso de assinatura eletrônica, as partes deverão providenciar uma conta verificada no Acesso Cidadão, conforme instruções contidas no endereço: <https://compras.es.gov.br/conta-verificada>.

11.3 - A Administração poderá prorrogar o prazo fixado no item anterior, por igual período, nos termos do art. 90, § 1º, da Lei 14.133/2021, quando solicitado pelo licitante adjudicatário durante o seu transcurso, e desde que ocorra motivo justificado, aceito pelo ente promotor do certame.

11.4 - Para a formalização da contratação, será exigida a comprovação das condições de habilitação consignadas neste Edital, as quais deverão ser mantidas pelo licitante durante a vigência do contrato.

11.4.1 - Uma vez solicitado pela SEAG, o adjudicatário terá o prazo de 5 (cinco) dias úteis para apresentar documentos prévios à assinatura do contrato.

11.4.2 - Caso a documentação recebida pela SEAG necessite de complementação ou ajustes, poderá ser concedido ao adjudicatário novo prazo, de até 3 (três) dias úteis, para reenvio dos documentos.

11.4.3 - O procedimento de reenvio de documentos previsto no subitem anterior não poderá ocorrer mais do que 2 (duas) vezes, de modo a evitar o uso do referido dispositivo para fins meramente protelatórios.

11.5 - Se a proposta não for mais aceitável, ou se o licitante adjudicatário não mais atender às exigências de habilitação, ou se recusar a assinar o contrato, o Agente/Comissão de contratação observará o disposto no art. 90 e seguintes da Lei 14.133/2021.

11.6 - Antes da assinatura do Contrato o adjudicatário deverá comprovar que detém em seu quadro permanente na condição de empregado ou de prestador de serviços, por meio de carteira de trabalho e previdência social (CTPS), contrato de prestação de serviços, ficha de registro de empregado ou contrato social, conforme o caso, os seguintes profissionais:

a) Engenheiro Civil.

11.7 - Caso o adjudicatário opte pela modalidade de Seguro Garantia, este deverá apresentar a apólice antes da assinatura do Contrato, como requisito para assinatura deste, em atendimento ao Artigo 96, §3º da Lei Federal 14.133/2021 e à Norma de Procedimento – SCL N° 025 da Secretaria de Estado de Gestão e Recursos Humanos.

11.8 - Para a assinatura do contrato, a empresa vencedora da licitação deverá apresentar um Plano de Trabalho detalhando a sequência das atividades que serão desenvolvidas, devendo estas estarem vinculadas com as etapas e fases de seu cronograma físico-financeiro, nos termos das normas do DER-ES (Instrução de Serviço nº 004 – N, de 9 de julho de 2015 ou outra que a substituir).

11.8.1 - Compete à fiscalização analisar e aceitar ou rejeitar o Plano de Trabalho, sendo que sua rejeição impede a assinatura do contrato até que sejam sanadas as inconsistências consignadas na análise.

11.8.2 - O Plano de Trabalho deverá ser atualizado a cada 90 dias, sob pena de a Contratada incorrer nas penalidades previstas no contrato.

11.9 - Junto do Plano de Trabalho, a empresa vencedora do certame deverá apresentar o cronograma físico-financeiro, elaborado com base no cronograma indicado no anexo do Termo de Referência.

11.9.1 - O cronograma físico-financeiro deverá obedecer ao prazo máximo de execução do objeto estabelecido no Termo de Referência.

11.9.2 - O cronograma físico-financeiro elaborado pela empresa poderá detalhar as etapas do cronograma disponível em anexo e/ou propor o rearranjo das atividades distribuídas no tempo, desde que observadas as seguintes premissas:

- O cronograma físico está limitado ao prazo de execução estipulado no Termo de Referência;
- As frentes de trabalho durante a execução da obra devem ser sequenciais e contínuas

11.9.3 - De forma a evitar o abandono da obra, o cronograma físico-financeiro deverá conter no último mês uma parcela mínima de 5% do valor do contrato e nos três últimos meses uma parcela mínima acumulada de 10%.

11.9.4 - Após a fase de julgamento, a Contratada deverá reelaborar e apresentar à Administração, por meio eletrônico, as planilhas com indicação dos quantitativos e dos custos unitários, bem como com detalhamento das Bonificações e Despesas Indiretas (BDI) e dos Encargos Sociais (ES), com os respectivos valores adequados ao valor final da proposta vencedora, admitida a utilização dos preços unitários, no caso de empreitada por preço global, empreitada integral, contratação semi-integrada e contratação integrada, exclusivamente para eventuais adequações indispensáveis no cronograma físico-financeiro e para balizar excepcional aditamento posterior do contrato.

11.9.5 - Mediante prévia autorização da Administração, o projeto básico poderá ser alterado, desde que demonstrada a superioridade das inovações propostas pela Contratada em termos de redução de custos, de aumento da qualidade, de redução do prazo de execução ou de facilidade de manutenção ou operação, assumindo a Contratada a responsabilidade integral pelos riscos associados à alteração do projeto básico.

11.9.6 - Considerando que as alterações ou inovações propostas pela empresa com relação ao cronograma influenciam a distribuição de desembolsos durante a execução do contrato, o cronograma físico-financeiro passará por avaliação e aprovação da SEAG.

11.10 - Após assinatura do contrato a empresa deverá apresentar à SEAG o Plano de Controle e Gestão da Qualidade (PCGQ), conforme Instrução Normativa Nº 004/2015 do DER-ES, e o Plano de Controle Ambiental (PCA), conforme Termo de Referência disponibilizado pelo IDAF no site oficial do órgão. Ambos os documentos serão requisitos para emissão da Ordem de Serviço.

12 - DAS INFRAÇÕES ADMINISTRATIVAS E SANÇÕES

12.1 - Comete infração administrativa, nos termos do art. 155 da Lei 14.133/2021, o licitante ou adjudicatário que, com dolo ou culpa:

12.1.1 - deixar de entregar a documentação exigida para o certame ou não entregar qualquer documento que tenha sido solicitado pelo Agente/Comissão de contratação durante o certame;

12.1.2 - salvo em decorrência de fato superveniente devidamente justificado, não manter a proposta, em especial quando:

12.1.2.1 - não enviar a proposta adequada ao último lance ofertado ou após a negociação;

12.1.2.2 - recusar-se a enviar o detalhamento da proposta quando exigível;

12.1.2.3 - pedir para ser desclassificado quando encerrada a etapa competitiva;

12.1.2.4 - deixar de apresentar amostra;

12.1.2.5 - apresentar proposta ou amostra em desacordo com as especificações do edital;

12.1.3 - não entregar a documentação exigida para a contratação, quando convocado dentro do prazo de validade de sua proposta, ou recusar-se, sem justificativa, a assinar o contrato ou a ata de registro de preço, ou a aceitar ou retirar o instrumento equivalente no prazo estabelecido pela Administração;

12.1.4 - apresentar declaração ou documentação falsa exigida para o certame ou prestar declaração falsa durante a licitação;

12.1.5 - fraudar a licitação;

12.1.6 - comportar-se de modo inidôneo ou cometer fraude de qualquer natureza, em especial quando:

12.1.6.1 - agir em conluio ou em desconformidade com a lei;

12.1.6.2 - induzir deliberadamente a erro no julgamento;

12.1.6.3 - apresentar amostra falsificada ou deteriorada;

12.1.7 - praticar atos ilícitos com vistas a frustrar os objetivos da licitação;

12.1.8 - praticar ato lesivo previsto no art. 5º da Lei 12.846/2013;

12.2 - Reputar-se-á comportamento inidôneo, exemplificativamente, os tipificados nos arts. 337-F a 337-M do Código Penal e no art. 5º da Lei 12.846/2013, bem como a declaração falsa quanto às condições de participação e quanto ao enquadramento como ME/EPP.

12.3 - O licitante ou adjudicatário que cometer qualquer das infrações discriminadas ficará sujeito, sem prejuízo da responsabilidade penal e civil, às seguintes sanções:

12.3.1 - multa de 0,5% até 30% (trinta por cento) sobre o valor estimado para os lotes em que participou o licitante;

12.3.2 - impedimento de licitar e contratar; e

12.3.3 - declaração de inidoneidade para licitar ou contratar.

12.4 - As sanções de impedimento de licitar e contratar e declaração de inidoneidade para licitar ou contratar poderão ser aplicadas, cumulativamente ou não, à penalidade de multa.

12.5 - A aplicação de qualquer das penalidades previstas realizar-se-á em processo administrativo que assegurará o contraditório e a ampla defesa, observando-se além da disciplina legal e regulamentar, o disposto no Termo de Contrato e/ou no Termo de Referência quanto ao procedimento e outras condições.

12.6 - As sanções por atos praticados durante a execução do contrato estão previstas no Termo de Contrato e/ou no Termo de Referência.

13 - DA SUBCONTRATAÇÃO

13.1 - As regras sobre subcontratação constam da Minuta de Contrato (Anexo IV) e do Termo de Referência (Anexo I).

14 - DA VISITA AO LOCAL DE EXECUÇÃO DAS OBRAS/SERVIÇOS

14.1 - A visita técnica para conhecimento pleno das áreas de execução da obra é facultada ao licitante e, quando realizada, deverá ser por representante indicado expressamente pela empresa, com o acompanhamento de servidor público designado para essa finalidade, de acordo com o ITEM 4 do Termo de Referência.

14.2 - A visita deverá ser agendada com antecedência junto à SEAG e deverá ocorrer até o dia útil anterior a abertura da Proposta. O Licitante não poderá alegar, posteriormente, desconhecimento de qualquer fato.

2.2.1 - O agendamento das visitas deve ser realizado com o Gerente de Obras Viárias, através do telefone (27) 3636 3708, das 9:00 às 17:00 horas, com antecedência mínima de 3 (três) dias úteis da data pretendida.

14.3 - Realizada ou não a visita técnica, o licitante deverá, para fins de qualificação técnica, declarar que tem conhecimento pleno dos locais e das condições em que deverá ser executada a obra, nos moldes da declaração constante do ANEXO III do EDITAL – MODELO DE DECLARAÇÃO DE CONHECIMENTO DOS LOCAIS E CONDIÇÕES.

15 - DA IMPUGNAÇÃO AO EDITAL E DO PEDIDO DE ESCLARECIMENTO

15.1 - Qualquer pessoa é parte legítima para impugnar este Edital por irregularidade na aplicação da legislação ou para solicitar esclarecimento sobre os seus termos, devendo protocolar o pedido até 3 (três) dias úteis antes da data da abertura do certame.

15.2 - A impugnação e o pedido de esclarecimento poderão ser realizados pelo **Sistema Integrado de Gestão Administrativa – SIADES** (<https://portalsiades.es.gov.br/>) ou

protocolizados no órgão realizador do certame, de 8 às 17 horas, ou enviadas para o e-mail **cesar.milli@seag.es.gov.br**. Somente serão aceitas impugnações protocolizadas se assinadas pelo impugnante.

15.3 - As impugnações e pedidos de esclarecimentos não suspendem os prazos previstos no certame.

15.3.1 - A concessão de efeito suspensivo à impugnação é medida excepcional e deverá ser motivada pelo Agente/Comissão de contratação, nos autos do processo de licitação.

15.4 - Caso o Agente/Comissão de contratação decida pela improcedência da impugnação ao ato convocatório, deverá encaminhar o processo para a Autoridade Competente, a quem competirá, nesse caso, ratificar ou alterar a decisão do Agente/Comissão de contratação.

15.5 - Acolhida a impugnação, será definida e publicada nova data para a realização do certame.

15.6 - Qualquer modificação no edital será divulgada pelo mesmo instrumento de publicação em que se deu o texto original, reabrindo-se o prazo inicialmente estabelecido, exceto quando, inquestionavelmente, a alteração não afetar a formulação das propostas.

15.7 - A resposta à impugnação ou ao pedido de esclarecimento será divulgada por publicação em campo próprio do sistema e juntamente com o Edital e seus Anexos, no prazo de até 3 (três) dias úteis, limitado ao último dia útil anterior à data da abertura do certame, ficando os interessados obrigados a acessar o endereço para a obtenção das informações prestadas.

16 - DAS DISPOSIÇÕES FINAIS

16.1 - Será divulgada ata da sessão pública no sistema eletrônico.

16.2 - Não havendo expediente ou ocorrendo qualquer fato superveniente que impeça a realização do certame na data marcada, a sessão será automaticamente transferida para o primeiro dia útil subsequente, no mesmo horário anteriormente estabelecido, desde que não haja comunicação em contrário, pelo Agente/Comissão de contratação.

16.3 - Todas as referências de tempo no Edital, no aviso e durante a sessão pública observarão o horário de Brasília - DF.

16.4 - A homologação do resultado desta licitação não implicará direito à contratação.

16.5 - As normas disciplinadoras da licitação serão sempre interpretadas em favor da ampliação da disputa entre os interessados, desde que não comprometam o interesse da Administração, o princípio da isonomia, a finalidade e a segurança da contratação.

16.6 - Os licitantes assumem todos os custos de preparação e apresentação de suas propostas e a Administração não será, em nenhum caso, responsável por esses custos, independentemente da condução ou do resultado do processo licitatório.



16.7 - Na contagem dos prazos estabelecidos neste Edital e seus Anexos, excluir-se-á o dia do início e incluir-se-á o do vencimento. Só se iniciam e vencem os prazos em dias de expediente na Administração.

16.8 - O desatendimento de exigências formais não essenciais não importará o afastamento do licitante, desde que seja possível o aproveitamento do ato, observados os princípios da isonomia e do interesse público.

16.9 - Em caso de divergência entre disposições deste Edital e de seus anexos ou demais peças que compõem o processo, prevalecerá as deste Edital.

16.10 - O Edital e seus anexos estão disponíveis, na íntegra, no Portal Nacional de Contratações Públicas (PNCP) e no **Sistema Integrado de Gestão Administrativa – SIADES** (<https://portalsiades.es.gov.br/>).

16.11 - Integram este Edital, para todos os fins e efeitos, os seguintes anexos:

- a) Anexo I – Termo de Referência e seus anexos;
- b) Anexo II – Requisitos de Habilitação;
- c) Anexo III - Modelos do Edital;
- d) Anexo IV – Minuta de Termo de Contrato.

Vitória, 17 de junho de 2026.

CESAR FACHETTI MILLI
AGENTE DE CONTRATAÇÃO
Portaria SEAG Nº012-S publicada em 04/02/2025



ANEXO I – TERMO DE REFERÊNCIA



**GOVERNO DO ESTADO DO ESPÍRITO SANTO
SECRETARIA DE ESTADO DA AGRICULTURA, ABASTECIMENTO, AQUICULTURA E PESCA**

TERMO DE REFERÊNCIA

1. CONDIÇÕES GERAIS DA CONTRATAÇÃO

1.1. Trata-se o objeto de contratação semi-integrada de empresa ou consórcio de engenharia para elaboração do projeto executivo e execução da obra de construção de ponte na divisa entre os municípios de Santa Maria de Jetibá e Santa Leopoldina, na localidade de Caramuru.

1.2. As unidades administrativas responsáveis pelo presente Termo de Referência são a Subsecretaria de Infraestrutura Rural – SIR e a Gerência de Obras Viárias – GVR.

1.3. O objeto será executado na divisa entre os Municípios de Santa Maria de Jetibá e Santa Leopoldina.

1.3.1. Coordenadas: Zona 24K 327605.00 mE / 7777742.00 mS.



Imagem 1: Localização da ponte de Caramuru, próximo a ES-264.

1.4. **Natureza do objeto:** Obra de engenharia, de acordo com a definição da Lei 14.133/2021, art. 6º, XII.

1.5. **Modalidade de licitação:** Concorrência eletrônica, por se tratar de obra de engenharia, conforme enquadramento do Decreto Estadual 5352-R/2023, art. 59.

1.6. **Critério de julgamento:** Maior desconto sobre o preço global fixado no edital de licitação, conforme justificativa constante do Estudo Técnico Preliminar (ETP).

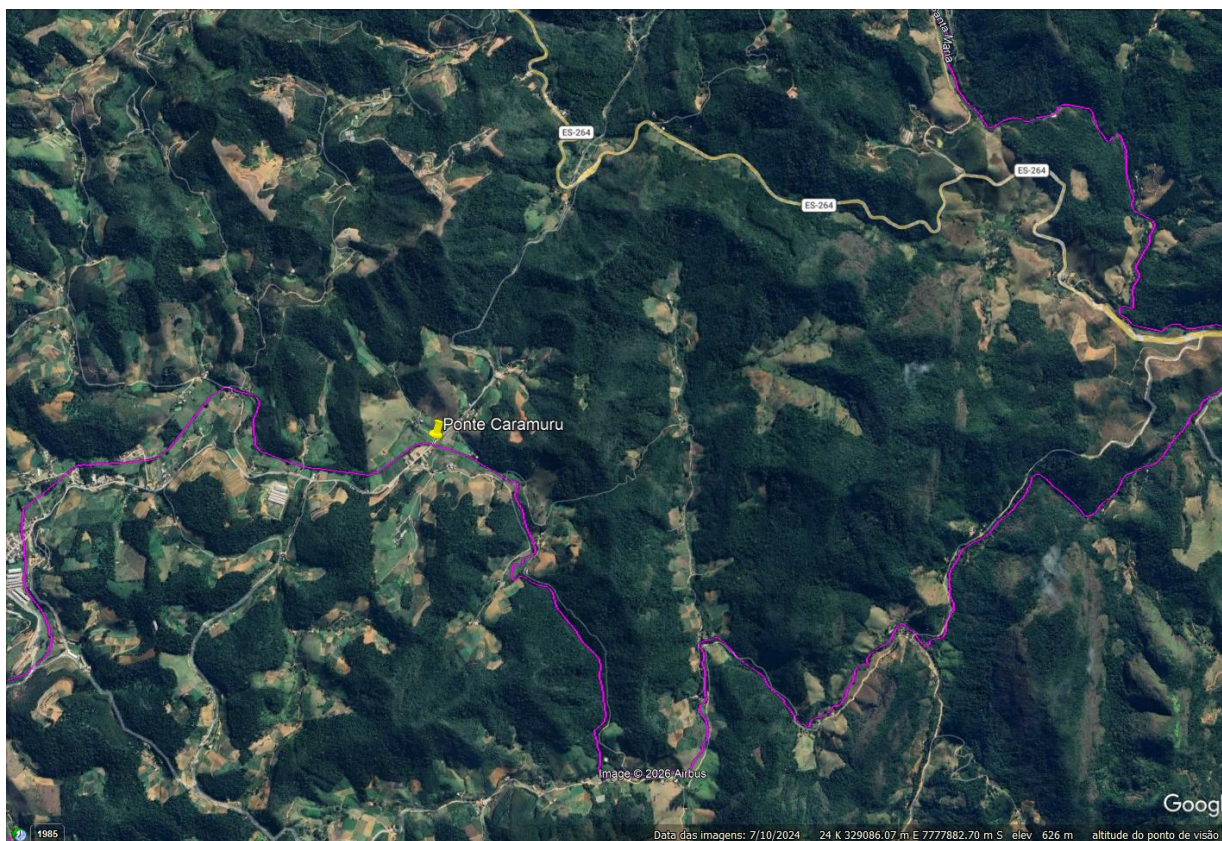
1.7. **Modo de disputa:** Combinação dos modos aberto e fechado, conforme justificativa constante do ETP.



GOVERNO DO ESTADO DO ESPÍRITO SANTO
SECRETARIA DE ESTADO DA AGRICULTURA, ABASTECIMENTO, AQUICULTURA E PESCA

1.8. **Regime de execução:** Contratação semi-integrada, conforme definição da Lei 14.133/2021, art. 6º, XXXIII.

1.9. **Serviço contínuo:** Não, por tratar-se de objeto cujo recebimento é condição para encerramento do processo.

2. FUNDAMENTAÇÃO E DESCRIÇÃO DA NECESSIDADE DA CONTRATAÇÃO

2.1. A fundamentação da contratação encontra-se detalhada em tópico específico do Estudo Técnico Preliminar, apêndice deste Termo de Referência.

3. DESCRIÇÃO DA SOLUÇÃO COMO UM TODO

3.1. A descrição da solução como um todo encontra-se pormenorizada em tópico específico do Estudo Técnico Preliminar bem como no Relatório do Projeto Básico, apêndices deste Termo de Referência.

4. REQUISITOS DA CONTRATAÇÃO

Consórcio

4.1. Será permitida a participação de pessoas jurídicas organizadas em consórcio, constituído conforme as regras seguintes, sem prejuízo de outras existentes neste Edital e em seus Anexos, na forma do art. 15 da Lei 14.133/2021.

4.1.1. O número máximo de integrantes de cada consórcio será de 2 (duas) empresas, visto que o número ilimitado de consorciados poderia prejudicar competitividade da licitação, pulverizar responsabilidades e dificultar a gestão do contrato.

4.1.2. A empresa líder será a responsável pela realização dos atos que cumpram ao consórcio, assim como por representar o consórcio junto ao órgão licitante.

4.1.3. Os integrantes do consórcio respondem solidariamente pelos atos praticados pelo consórcio, tanto na fase de licitação quanto na de execução do contrato.

4.1.4. As empresas consorciadas não poderão participar da licitação de forma isolada ou através de outro consórcio.

4.1.5. Não será admitida a participação de empresas pertencentes a um mesmo grupo econômico em consórcios distintos.

4.1.6. Não será permitida a modificação da composição do consórcio ou a substituição de consorciado até a conclusão da licitação.

4.1.7. Na fase de execução contratual, a substituição de consorciado deverá ser expressamente autorizada pelo contratante e condicionada à comprovação de que a nova empresa do consórcio possui, no mínimo, os mesmos quantitativos para efeito de habilitação técnica e os mesmos valores para efeito de habilitação econômico-financeira apresentados pela empresa substituída para fins de habilitação do consórcio no processo licitatório que originou o contrato.

4.2. As pessoas jurídicas que participarem em consórcio deverão apresentar, além dos demais documentos de habilitação jurídica, termo de compromisso de constituição do consórcio, por escritura pública ou documento particular subscrito por todas, contendo:



GOVERNO DO ESTADO DO ESPÍRITO SANTO
SECRETARIA DE ESTADO DA AGRICULTURA, ABASTECIMENTO, AQUICULTURA E PESCA

- 4.2.1. A designação do consórcio, a indicação da finalidade de participação nesta licitação e de execução do contrato dela decorrente como seu objeto, e o endereço em que está estabelecido.
- 4.2.2. A qualificação das empresas participantes e a forma de composição do consórcio, indicando o percentual de participação de cada uma na execução do objeto licitado.
- 4.2.3. A indicação da empresa líder como representante do consórcio.
- 4.2.4. Cláusula de solidariedade, nos termos deste edital e da legislação.
- 4.2.5. O prazo do consórcio, que deve, no mínimo, ser 180 (cento e oitenta) dias superior à data de conclusão do objeto da licitação, admitindo-se cláusula de prorrogação.
- 4.3. Cada uma das empresas consorciadas deverá comprovar, individualmente, os requisitos de habilitação, notadamente as exigências de habilitação jurídica, regularidade fiscal, social e trabalhista, e apresentar as declarações exigidas no Edital.
- 4.4. A comprovação da habilitação técnica consistente nas capacidades técnico-operacional e técnico-profissional exigidas poderá ser efetuada, no todo ou parte, por qualquer uma das consorciadas.
- 4.4.1. As empresas consorciadas poderão somar os seus atestados para atendimento das exigências de habilitação técnica, os quais poderão ser apresentados em nome de qualquer consorciada, independentemente da sua cota de participação no consórcio, na forma do art. 15, III, da Lei 14.133/2021.
- 4.4.2. O registro ou inscrição no Conselho profissional deverá ser apresentado por todas as consorciadas.
- 4.4.3. As declarações exigidas no Edital deverão ser apresentadas por todas as consorciadas.
- 4.5. Cada consorciado deverá atender individualmente às exigências de habilitação econômico-financeira, salvo a comprovação de patrimônio líquido mínimo, que poderá ser atendida pelo somatório dos valores de cada consorciado
- 4.5.1. Para o consórcio, fica estabelecido um acréscimo de 10% (dez por cento) dos valores de patrimônio líquido exigidos para o licitante individual, admitindo-se, porém, o somatório dos valores de cada consorciado, na forma do art. 15, III, parte final, da Lei 14.133/2021.
- 4.5.2. O acréscimo previsto neste item não se aplica aos consórcios compostos, em sua totalidade, por microempresas e empresas de pequeno porte, na forma do art. 15, § 2º, da Lei 14.133/2021.
- 4.6. O licitante vencedor, se constituído sob a forma de consórcio, deverá apresentar, antes da celebração do contrato decorrente desta licitação, o instrumento de constituição e os registros do consórcio nos órgãos competentes, observando o compromisso assumido, nos termos do art. 15, § 3º, da Lei 14.133/2021 e dos arts. 278 e 279 da Lei 6.404/1976.
- 4.7. Será permitido o pagamento diretamente a qualquer uma das empresas que integram o consórcio, desde que tal preferência esteja expressamente manifestada, respeitada a proporcionalidade estabelecida no contrato de consórcio ou outra expressamente acordada pelas empresas.
- 4.8. Se exigida garantia de proposta ou garantia de contrato, será permitido que sejam apresentadas integralmente pela empresa líder ou por qualquer das empresas consorciadas, ou por cada uma das empresas consorciadas, com os valores proporcionais à sua participação no consórcio.



GOVERNO DO ESTADO DO ESPÍRITO SANTO
SECRETARIA DE ESTADO DA AGRICULTURA, ABASTECIMENTO, AQUICULTURA E PESCA

Subcontratação

4.9. Será permitida a subcontratação para as atividades que não constituem o escopo principal do objeto e os itens exigidos para comprovação técnica operacional ou profissional, até o limite de 25% (vinte e cinco por cento) do valor do orçamento, desde que previamente autorizada pelo CONTRATANTE.

4.9.1. Entende-se como escopo principal do objeto o conjunto de itens para os quais, como requisito de habilitação técnico-operacional, foi exigida a apresentação de atestados que comprovassem execução de serviço com características semelhantes.

4.9.2. Justifica-se a permissão para subcontratação pela existência de serviços integrantes do objeto que usualmente são executados por empresas subcontratadas nesse ramo da construção civil.

4.10. A subcontratação não exclui a responsabilidade da CONTRATADA perante a CONTRATANTE quanto à qualidade técnica da obra ou do serviço prestado.

4.11. A subcontratação depende de autorização prévia por parte do CONTRATANTE, com parecer técnico da fiscalização, ao qual cabe avaliar se a Subcontratada cumpre os requisitos de qualificação técnica necessários para a execução dos serviços.

4.11.1. A CONTRATADA originária deve submeter à apreciação do CONTRATANTE o pedido de prévia anuência para subcontratação, com apresentação do(s) pretendente(s) subcontratado(s) e da respectiva documentação, que deve corresponder à exigida para habilitação nesta licitação.

4.12. Em qualquer hipótese de subcontratação, permanece a responsabilidade integral da CONTRATADA pela perfeita execução contratual, cabendo-lhe realizar a supervisão e coordenação das atividades da Subcontratada, bem como responder perante o CONTRATANTE pelo rigoroso cumprimento das obrigações contratuais correspondentes ao objeto da subcontratação.

4.13. Será vedada a subcontratação de pessoa física ou jurídica, se aquela ou os dirigentes desta mantiverem vínculo de natureza técnica, comercial, econômica, financeira, trabalhista ou civil com dirigente do órgão ou entidade contratante ou com agente público que desempenhe função na licitação ou atue na fiscalização ou na gestão do contrato, ou se deles forem cônjuge, companheiro ou parente em linha reta, colateral, ou por afinidade, até o terceiro grau, devendo essa proibição constar expressamente do edital de licitação

4.14. Não serão realizados pagamentos diretamente à subcontratadas.

Visita técnica

4.15. A visita técnica para conhecimento pleno das áreas de execução da obra é facultada ao licitante e, quando realizada, deverá ser por representante indicado expressamente pela empresa, com o acompanhamento de servidor público designado para essa finalidade.

4.16. O agendamento das visitas deve ser realizado com o Gerente de Obras Viárias, através do telefone (27) 3636 3708, das 9:00 às 17:00 horas, com antecedência mínima de 3 (três) dias úteis da data pretendida.

4.17. Realizada ou não a visita técnica, o licitante deverá, para fins de qualificação técnica, declarar que tem conhecimento pleno dos locais e das condições em que deverá ser executada a obra.



GOVERNO DO ESTADO DO ESPÍRITO SANTO
SECRETARIA DE ESTADO DA AGRICULTURA, ABASTECIMENTO, AQUICULTURA E PESCA

Garantia da contratação

4.18. A Contratada prestará garantia no valor correspondente a 5% (cinco por cento) do valor do Contrato, em uma das modalidades definidas no art. 96, §1º, da Lei nº 14.133/2021. Caberá à CONTRATADA manter a validade da garantia durante o período de vigência contratual, acrescido de 6 (seis) meses, renovando ou reforçando-a conforme necessário.

4.18.1. CAUÇÃO EM DINHEIRO OU TÍTULOS DA DÍVIDA PÚBLICA, conforme inciso I do § 1º do art. 96 da lei nº 14.133/2021, com as alterações que lhe sucederam.

4.18.2. FIANÇA BANCÁRIA conforme CARTA DE FIANÇA BANCÁRIA - GARANTIA DE CUMPRIMENTO DO CONTRATO (MODELO DO EDITAL): carta de fiança fornecida por estabelecimento bancário, devidamente registrada em cartório de registro de títulos e documentos, conforme determinado pela Lei 6.015/73, art. 129, acompanhada de:

- a) Cópia autenticada do estatuto social do banco;
- b) Cópia autenticada da assembleia que elegeu a última diretoria do banco;
- c) Cópia autenticada do instrumento de procuração, em se tratando de procurador do banco;
- d) Reconhecimento de firmas das assinaturas constantes da carta de fiança.

4.18.3. SEGURO-GARANTIA – No caso da opção pelo Seguro Garantia, o mesmo será feito mediante entrega da competente apólice, emitida por Seguradora legalmente autorizada pela SUSEP a comercializar seguros, e em nome da SEAG, cobrindo, inclusive, os riscos de rescisão do contrato.

4.18.3.1. A apólice terá sua validade confirmada pelo segurado por meio da consulta ao site <<https://www2.susep.gov.br/safe/menumercado/regapolices/pesquisa.asp>>.

4.18.3.2. O seguro-garantia deve prever o pagamento de multas contratuais e contemplar Cobertura de Ações Trabalhistas e Previdenciárias da Contratada em relação à obra. O seguro-garantia deverá prever o atendimento deste edital como condição geral.

4.18.3.3. Na modalidade seguro-garantia, em caso de inadimplemento pelo contratado, a seguradora terá a obrigação de assumir a execução e concluir o objeto do contrato e, serão observando o seguinte:

- a) Caso a seguradora execute e conclua o objeto do contrato, estará isenta da obrigação de pagar a importância segurada indicada na apólice;
- b) Caso a seguradora não assuma a execução do contrato, pagará a integralidade da importância segurada indicada na apólice.

4.19. A SEAG restituirá ou liberará a garantia ofertada, no prazo máximo 60 (sessenta) dias após a assinatura do termo de recebimento definitivo dos serviços objetos desta licitação, conforme art. 100 da Lei nº 14.133/2021.

4.20. Em caso de rescisão do contrato ou de interrupção dos serviços, não será devolvida a garantia, a menos que a rescisão ou paralisação decorram de acordo com a SEAG, nos termos da legislação vigente.

4.21. Havendo prorrogação de prazo formalmente admitido pela Administração, deverá a Contratada apresentar nova garantia de execução do Contrato, de forma a abranger o período de prorrogação, retendo a administração os créditos do Contratado, enquanto não efetivada tal garantia, ou valor a ela correspondente.



GOVERNO DO ESTADO DO ESPÍRITO SANTO
SECRETARIA DE ESTADO DA AGRICULTURA, ABASTECIMENTO, AQUICULTURA E PESCA

4.22. A garantia deverá ser integralizada, no prazo máximo de 10 (dez) dias, inclusive, quando houver aditivo.

4.22.1. A inobservância do prazo fixado para apresentação ou renovação da garantia acarretará a aplicação de multa de 0,2% (dois décimos por cento) do valor do contrato por dia de atraso, até o máximo de 5% (cinco por cento), o qual poderá ser glosado de pagamentos devidos.

4.22.2. O atraso superior a 25 (vinte e cinco) dias autoriza a Administração a promover o bloqueio dos pagamentos devidos à Contratada, até o limite de 5% (cinco por cento) do valor anual do contrato, a título de garantia.

4.22.3. A Contratada, a qualquer tempo, poderá substituir o bloqueio efetuado com base nesta cláusula por quaisquer das modalidades de garantia previstas em lei, sem prejuízo da manutenção da multa aplicada.

4.23. Quando se tratar de consórcio, a garantia poderá ser apresentada integralmente pela empresa líder do consórcio, ou por cada uma das empresas integrantes deste, com os valores proporcionais à sua participação no consórcio.

4.24. Ocorrendo aumento no valor contratual decorrente de acréscimos de obras ou serviços, o Contratado, por ocasião da assinatura do Termo Aditivo, deverá proceder ao reforço da garantia inicial, no mesmo percentual previsto.

Seguros adicionais

4.25. A Contratada deverá apresentar, em até 10 (dez) dias úteis após a assinatura deste Contrato e antes da emissão da ordem de serviço, as apólices de Seguro Risco de Engenharia (RE) e Responsabilidade Civil Profissional (RCP).

4.25.1. O pagamento da primeira medição, inclusive da elaboração de projetos, fica condicionado a comprovação da contratação de todos os seguros previstos no Edital.

4.25.2. Os seguros de Risco de Engenharia, de Responsabilidade Civil Profissional e Risco Contra Incêndios, vigorarão durante o período de execução da obra, ficando sob a responsabilidade do segurado atualizar seu valor sempre que incidir correspondente correção no montante contratual, bem como solicitar prorrogação de vigência da apólice se houver ampliação do prazo de execução de obra.

4.25.3. O Seguro de Risco de Engenharia, vigorará durante o período de execução da obra, ficando sob a responsabilidade do segurado atualizar seu valor sempre que incidir correspondente correção no montante contratual, bem como solicitar prorrogação de vigência da apólice se houver ampliação do prazo de execução de obra.

4.25.4. O Seguro de Responsabilidade Civil Profissional deverá ter vigência estendida por prazo complementar de 36 (trinta e seis) meses, contados a partir da entrega definitiva da obra;

4.25.5. A Contratada deverá manter válida as apólices de seguro RE e RCP e apresentar junto com a medição o comprovante de adimplemento, sob pena de inexecução parcial do contrato.

4.26. Cobertura do Seguro de Riscos de Engenharia:

4.26.1. Cobertura Básica de Obras Civis em Construção e Instalações e Montagens (OCC/MI): garante os danos físicos decorrentes de acidentes ocorridos no local do risco ou canteiro de obras,



GOVERNO DO ESTADO DO ESPÍRITO SANTO
SECRETARIA DE ESTADO DA AGRICULTURA, ABASTECIMENTO, AQUICULTURA E PESCA

por danos da natureza (vendaval, queda de granizo, queda de raio, alagamento, entre outros) e demais eventos (incêndio, explosão, desabamento, entre outros).

4.26.2. A cobertura prevista no subitem anterior contemplará 100% (cem por cento) do valor do contrato.

4.27. Coberturas do Seguro de Responsabilidade Civil Profissional:

4.27.1. Erros e Omissões: danos materiais e/ou corporais consequentes de atos de negligência, imperícia e/ou imprudência, cometidas pela Segurada contra terceiros;

4.27.2. Perdas Financeiras, inclusive lucros cessantes, desde que resultante de um risco coberto pelo seguro;

4.27.3. Danos Morais decorrentes de Ações ou Omissões cometidas pela Segurada, contra terceiros, no exercício de suas atividades profissionais;

4.27.4. Perda, Roubo e Extravio de Documentos de clientes sob responsabilidade da Segurada;

4.27.5. Custas de Defesa, Honorários de advogados e demais despesas relacionadas com o processo e a defesa da Segurada. O Advogado é de livre escolha da Segurada e há a antecipação de honorários;

4.27.6. Gerenciamento de Crise de Imagem, custos de contratação de empresa especializada em serviços de comunicação e assessoria de imagem para amenizar os prejuízos à imagem, à honra ou à reputação da Segurada, decorrentes de vazamento de informações sigilosas.

4.27.7. Tempo de Reclamação e Prazo Complementar: a apólice deverá, obrigatoriamente, possibilitar a apresentação de reclamações durante a execução do contrato e ainda durante o prazo complementar de 36 (trinta e seis) meses.

4.28. Subcontratados: as garantias do seguro passam a ser estendidas para as Subcontratadas na responsabilidade que couber à Seguradora.

4.29. O Seguro de Responsabilidade Civil Profissional deverá ser contratado com limite mínimo de indenização equivalente a 25% (vinte e cinco por cento) do valor integral do contrato, limitado a R\$ 50.000.000,00 (cinquenta milhões de reais). Quando se tratar de consórcio, as garantias de Cumprimento de Contrato e Risco de Engenharia poderão ser apresentadas integralmente pela empresa líder do consórcio, ou por cada uma das empresas integrantes deste, com os valores proporcionais à sua participação no consórcio.

4.30. Quando se tratar de consórcio, as garantias de Cumprimento de Contrato e Risco de Engenharia poderão ser apresentadas integralmente pela empresa líder do consórcio, ou por cada uma das empresas integrantes deste, com os valores proporcionais à sua participação no consórcio.

Sustentabilidade e meio-ambiente

4.31. A Contratada assumirá a responsabilidade por observar e atender os planos, os programas e as condicionantes impostas no Licenciamento Ambiental.

4.32. A Contratada deverá providenciar solução ambientalmente adequada para a destinação final dos efluentes domésticos provenientes do canteiro de obras.

4.33. A Contratada deverá assegurar que o transporte de resíduos e rejeitos seja feito por empresa com licença ambiental para tal atividade.



GOVERNO DO ESTADO DO ESPÍRITO SANTO
SECRETARIA DE ESTADO DA AGRICULTURA, ABASTECIMENTO, AQUICULTURA E PESCA

4.34. A destinação final adequada dos resíduos e rejeitos deverá ser comprovada para efeitos de medição durante a execução dos trabalhos.

4.35. Ao final dos serviços, a Contratada deverá limpar todas as instalações do canteiro de obras e remover equipamentos, detritos e restos de materiais ou resíduos, de modo a entregar as áreas utilizadas totalmente limpas.

4.36. A Contratada ainda deverá adotar na execução da obra as boas práticas de sustentabilidade ambiental, buscando o cumprimento dos critérios de sustentabilidade ambiental indicados a seguir, baseados no Guia Nacional de Contratações Sustentáveis publicado pela Advocacia Geral da União:

4.36.1. Práticas que evitem desperdícios de água potável.

4.36.2. Treinamento de empregados visando o uso racional de energia elétrica e água, bem como a redução de resíduos sólidos.

4.36.3. Destinação adequada dos resíduos recicláveis produzidos durante a execução dos serviços.

4.36.4. Práticas de redução de consumo de papel, como o padrão frente-verso na impressão de relatórios e outros documentos.

4.36.5. Destinação adequada de pilhas e baterias usadas ou inservíveis, de acordo com a Resolução CONAMA nº 401/2008.

4.36.6. Preferência por fornecedores com certificação ambiental nas pesquisas de preços para aquisição de insumos.

5. CONVOCAÇÃO PARA ASSINATURA DO CONTRATO

5.1. Após a homologação da Licitação, o adjudicatário será convocado para assinar o contrato no prazo de até 5 (cinco) dias úteis.

5.2. A Administração poderá prorrogar o prazo fixado no item 5.1, por igual período, nos termos do art. 107 da Lei 14.133/2021, quando solicitado pelo licitante vencedor, durante o seu transcurso, e desde que ocorra motivo justificado, aceito pelo ente promotor do certame.

5.3. Uma vez solicitado pela SEAG, o adjudicatário terá o prazo de 5 (cinco) dias úteis para apresentar documentos prévios à assinatura do contrato.

5.3.1. Caso a documentação recebida pela SEAG necessite de complementação ou ajustes, poderá ser concedido ao adjudicatário novo prazo, de até 3 (três) dias úteis, para reenvio dos documentos.

5.3.2. O procedimento de reenvio de documentos previsto no subitem anterior não poderá ocorrer mais do que 2 (duas) vezes, de modo a evitar o uso do referido dispositivo para fins meramente protelatórios.

5.4. Antes da assinatura do Contrato o adjudicatário deverá comprovar que detém em seu quadro permanente na condição de empregado ou de prestador de serviços, por meio de carteira de trabalho e previdência social (CTPS), contrato de prestação de serviços, ficha de registro de empregado ou contrato social, conforme o caso, os seguintes profissionais:

a) Engenheiro Civil.



GOVERNO DO ESTADO DO ESPÍRITO SANTO
SECRETARIA DE ESTADO DA AGRICULTURA, ABASTECIMENTO, AQUICULTURA E PESCA

5.5. Caso o adjudicatário opte pela modalidade de Seguro Garantia, este deverá apresentar a apólice antes da assinatura do Contrato, como requisito para assinatura deste, em atendimento ao Artigo 96, §3º da Lei Federal 14.133/2021 e à Norma de Procedimento – SCL Nº 025 da Secretaria de Estado de Gestão e Recursos Humanos.

5.6. Para a formalização da contratação, será exigida a comprovação das condições de habilitação consignadas no presente documento, as quais deverão ser mantidas pelo licitante durante a vigência do contrato.

5.7. Para a assinatura do contrato, a empresa vencedora da licitação deverá apresentar um Plano de Trabalho detalhando a sequência das atividades que serão desenvolvidas, devendo estas estarem vinculadas com as etapas e fases de seu cronograma físico-financeiro, nos termos das normas do DER-ES (Instrução de Serviço nº 004 – N, de 9 de julho de 2015 ou outra que a substituir).

5.7.1. Compete à fiscalização analisar e aceitar ou rejeitar o Plano de Trabalho, sendo que sua rejeição impede a assinatura do contrato até que sejam sanadas as inconsistências consignadas na análise.

5.7.2. O Plano de Trabalho deverá ser atualizado a cada 90 dias, sob pena de a Contratada incorrer nas penalidades previstas no contrato.

5.8. Junto do Plano de Trabalho, a empresa vencedora do certame deverá apresentar o cronograma físico-financeiro, elaborado com base no cronograma indicado no anexo deste Termo de Referência.

5.8.1. O cronograma físico-financeiro deverá obedecer ao prazo máximo de execução do objeto estabelecido neste Termo de Referência.

5.8.2. O cronograma físico-financeiro elaborado pela empresa poderá detalhar as etapas do cronograma disponível em anexo e/ou propor o rearranjo das atividades distribuídas no tempo, desde que observadas as seguintes premissas:

- O cronograma físico está limitado ao prazo de execução estipulado neste Termo de Referência;
- As frentes de trabalho durante a execução da obra devem ser sequenciais e contínuas

5.8.3. De forma a evitar o abandono da obra, o cronograma físico-financeiro deverá conter no último mês uma parcela mínima de 5% do valor do contrato e nos três últimos meses uma parcela mínima acumulada de 10%.

5.8.4. Após a fase de julgamento, a Contratada deverá reelaborar e apresentar à Administração, por meio eletrônico, as planilhas com indicação dos quantitativos e dos custos unitários, bem como com detalhamento das Bonificações e Despesas Indiretas (BDI) e dos Encargos Sociais (ES), com os respectivos valores adequados ao valor final da proposta vencedora, admitida a utilização dos preços unitários, no caso de empreitada por preço global, empreitada integral, contratação semi-integrada e contratação integrada, exclusivamente para eventuais adequações indispensáveis no cronograma físico-financeiro e para balizar excepcional aditamento posterior do contrato.

5.8.5. Mediante prévia autorização da Administração, o projeto básico poderá ser alterado, desde que demonstrada a superioridade das inovações propostas pela Contratada em termos de redução de custos, de aumento da qualidade, de redução do prazo de execução ou de facilidade de



GOVERNO DO ESTADO DO ESPÍRITO SANTO
SECRETARIA DE ESTADO DA AGRICULTURA, ABASTECIMENTO, AQUICULTURA E PESCA

manutenção ou operação, assumindo a Contratada a responsabilidade integral pelos riscos associados à alteração do projeto básico.

5.8.6. Considerando que as alterações ou inovações propostas pela empresa com relação ao cronograma influenciam a distribuição de desembolsos durante a execução do contrato, o cronograma físico-financeiro passará por avaliação e aprovação da SEAG.

5.9. Após assinatura do contrato a empresa deverá apresentar à SEAG o Plano de Controle e Gestão da Qualidade (PCGQ), conforme Instrução Normativa Nº 004/2015 do DER-ES, e o Plano de Controle Ambiental (PCA), conforme Termo de Referência disponibilizado pelo IDAF no site oficial do órgão. Ambos os documentos serão requisitos para emissão da Ordem de Serviço.

6. MODELO DE EXECUÇÃO DO OBJETO

Vigência contratual

6.1. O prazo de vigência contratual é de **420 (quatrocentos e vinte)** dias e terá início no dia posterior ao da publicação do respectivo instrumento no Portal Nacional de Contratações Públicas - PCNP, sendo finalizado com a entrega, recebimento e pagamento, na forma do artigo 105 da Lei nº 14.133/2021.

6.1.1. O prazo de vigência será automaticamente prorrogado, independentemente de termo aditivo, quando o objeto não for concluído no período firmado acima, quando não decorrer de culpa do contratado, ressalvadas as providências cabíveis no caso de culpa do mesmo.

6.1.2. A prorrogação automática deve ser registrada por apostilamento e instruída com a exposição das justificativas e o novo cronograma de execução e desembolso.

6.2. As Ordens de Paralisação, devidamente justificadas por escrito nos autos, suspendem o curso de execução do contrato, tornando a correr com a Ordem de Reinício dos serviços, devendo ser assegurada a publicidade em sítio eletrônico oficial e em placa a ser afixada em local da obra de fácil visualização pelos cidadãos, aviso público de obra paralisada, com o motivo e o responsável pela inexecução temporária do objeto do contrato e a data prevista para o reinício da sua execução.

6.3. As Ordens de Paralisação não suspendem o decurso do prazo de vigência do contrato.

6.4. As prorrogações dos prazos de vigência serão permitidas, desde que observado o artigo 107 da Lei 14.133/21.

6.5. A vigência poderá ultrapassar o exercício financeiro, uma vez que todas as obras contratadas pela SEAG integram a carteira de programas próprios da Secretaria. Além disso, obras de engenharia como as que são objeto do presente processo tem natureza de entrega por escopo.

6.6. Na contagem dos prazos estabelecidos neste Termo de Referência, excluir-se-á o dia publicação e incluir-se-á o do vencimento, conforme disposto no Art. 183 da Lei nº. 14.133/21.

6.6.1. Só se iniciam e vencem os prazos previstos neste instrumento em dia de expediente na SEAG.



GOVERNO DO ESTADO DO ESPÍRITO SANTO
SECRETARIA DE ESTADO DA AGRICULTURA, ABASTECIMENTO, AQUICULTURA E PESCA

Condições de execução

6.7. O prazo para execução total do objeto será de **240 (duzentos e quarenta) dias corridos**, a contar da data da Ordem de Início de execução dos serviços, devendo ser assegurada a publicidade por meio do Diário Oficial ou outro meio que permita a acessibilidade pública das informações.

6.8. A execução de cada etapa será obrigatoriamente precedida da conclusão e da aprovação, pela SEAG, dos trabalhos relativos às etapas anteriores.

6.9. A Ordem de Início será emitida em até 30 (trinta) dias após a publicação do Contrato, salvo prorrogação justificada pela SEAG e anuída expressamente pela Contratada, registrada nos autos.

6.10. As Ordens de Paralisação, devidamente justificadas por escrito nos autos, suspendem o curso do prazo de execução do objeto, tornando a correr com a Ordem de Reinício dos serviços, devendo ser assegurada a publicidade das Ordens de Paralisação e de Reinício, por meio do Diário Oficial ou outro meio que permita a acessibilidade pública das informações.

6.11. A Contratada se obriga a acatar as solicitações da fiscalização da GVR para paralisar ou reiniciar os serviços, conforme cláusula contratual.

6.12. A Contratante poderá solicitar à Contratada atualização cronograma físico-financeiro do serviço, em formato digital e impresso, quando houver necessidade de sua adequação em razão da ocorrência, dentre outras, das seguintes hipóteses:

6.12.1. A ordem de início dos serviços for emitida em prazo superior a 30 (trinta) dias após a publicação do Contrato.

6.12.2. Atraso na execução da(s) parcela(s) inicialmente estabelecida(s) pela Contratada que não ensejar a rescisão do contrato.

6.12.3. Necessidade de adequação do cronograma de desembolso.

6.12.4. Solicitação de prorrogação do prazo de execução.

6.13. O novo cronograma físico-financeiro será submetido à apreciação da fiscalização da GVR e, quando aprovado pela autoridade competente, será parte integrante do contrato.

6.14. A empresa contratada deverá conduzir os serviços de acordo com os desenhos e especificações técnicas do Projeto Básico, obedecendo, ainda, as instruções do edital e do contrato e todas as regulamentações constantes das normas da Associação Brasileira de Normas Técnicas (ABNT), disposições dos Conselhos de Classe e legislações, regulamentações e instruções vigentes que se apliquem aos itens que compõem o objeto da contratação.

6.14.1. Conforme a Lei 14.133/2021, Art. 46, § 5º, a solução proposta no Projeto Básico não impede que a empresa contratada apresente inovações em termos de redução de custos, de aumento de qualidade, de redução do prazo de execução ou de facilidade de manutenção ou operação, assumindo a responsabilidade integral pelos riscos associados à alteração do Projeto Básico.

6.14.2. As inovações elencadas no subitem anterior devem ser previamente avaliadas e aprovadas pela SEAG para que possam ser postas em prática.



GOVERNO DO ESTADO DO ESPÍRITO SANTO
SECRETARIA DE ESTADO DA AGRICULTURA, ABASTECIMENTO, AQUICULTURA E PESCA

6.15. A Contratada responsabilizar-se-á integralmente por todo o serviço executado, inclusive na eventualidade de haver a necessidade de retrabalhos, em especial quando da não aceitação dos serviços pela fiscalização.

6.15.1. Serão impugnados pela fiscalização todos os trabalhos que não satisfaçam às condições técnicas e contratuais, ficando a Contratada obrigada a demolir e a refazer os trabalhos logo após a oficialização pela fiscalização, ficando por sua conta exclusiva as despesas decorrentes dessas providências.

6.16. A empresa contratada deve manter em seu quadro de funcionários responsável técnico habilitado em seu respectivo conselho de classe para exercer tal função. Além disso, deverá disponibilizar preposto para a obra a ser executada, aceito pela SEAG, o qual poderá acumular essa função com a de responsável técnico, a critério da empresa.

6.17. A Contratada deverá ter ciência sobre as características locais, principalmente quanto ao período de chuva na região, não sendo aceitas alegações de atraso na execução da obra devido às chuvas e condições topográficas ou geológicas que poderiam ser previstas.

6.18. A empresa contratada deverá colocar e manter placas indicativas do empreendimento, de acordo com os modelos adotados pela SEAG, as quais deverão ser afixadas em local apropriado, enquanto durar a execução dos serviços.

6.19. A Contratada deverá manter os locais onde forem realizados os serviços sinalizados e isolados do público por placas, faixas, fitas, tapume, telas e/ou outros dispositivos com o fim de evitar riscos de acidentes aos usuários locais e ao pessoal da empresa.

6.20. Com relação aos itens de Segurança do Trabalho, devem ser atendidas e observadas todas as Normas Regulamentadoras pertinentes e orientações do Ministério do Trabalho durante a vigência contratual. Os operários deverão estar com Equipamentos de Proteção Individual (EPI) adequados aos serviços que estiverem executando e, quando necessário, Equipamentos de Proteção Coletiva (EPC).

Insumos a serem disponibilizados

6.21. Toda mão de obra, máquinas, equipamentos, ferramentas e materiais deverão ser fornecidos pela Contratada, que também se responsabilizará pelo transporte e substituição desses itens quando necessário e pela guarda de todo insumo estocado no canteiro de obras.

6.22. Os equipamentos deverão apresentar boa qualidade, com revisões e manutenções preventivas em dia, de forma a zelar pela integridade dos mesmos e garantir a segurança dos operadores e funcionários que estejam trabalhando no local.

6.22.1. Todo equipamento/máquina só poderá ser manuseado/operado por profissional devidamente habilitado e capacitado.

6.22.2. Equipamentos e caminhões que se locomovem no canteiro deverão ser dotados de aviso sonoro quando da operação de marcha ré e do movimento de plataformas elevatórias.

6.23. Todos os materiais a serem empregados na obra deverão ser novos, comprovadamente de boa qualidade, e estarem de acordo com as especificações.

6.23.1. Excetua-se a essa regra serviços eventuais de remanejamento onde estiver explícito o reaproveitamento.



GOVERNO DO ESTADO DO ESPÍRITO SANTO
SECRETARIA DE ESTADO DA AGRICULTURA, ABASTECIMENTO, AQUICULTURA E PESCA

6.24. Na fase de execução da obra, a Contratada deverá manter na obra no mínimo 1 (um) engenheiro, 1 (um) encarregado e funcionários administrativos em número e especialização compatíveis com a natureza dos serviços e do cronograma físico, bem como materiais em quantidades suficientes para execução dos trabalhos, sem interrupção.

Diário de Obras

6.25. Caberá à Contratada o fornecimento e manutenção de Diário de Obras, devidamente numerado e rubricado diariamente pelo responsável técnico.

6.25.1. O Diário de Obras será registrado em duas vias, sendo uma para a Contratada e outra para o Contratante.

6.25.2. O Diário de Obras deverá conter no mínimo os seguintes campos: nome da contratada, nome do contratante, data, prazo decorrido, prazo restante, condições do tempo, máquinas e equipamentos utilizados, número e categoria de empregados, campo de ocorrências, campo para assinatura do responsável técnico.

6.25.3. Deverão ser registrados no Diário de Obras: falhas nos serviços de terceiros, consultas à fiscalização, datas de conclusão das etapas do cronograma, acidentes ocorridos no decurso dos trabalhos, respostas às interpelações da fiscalização, eventual escassez de material que resulte em dificuldade para o serviço, e outros fatos que a contratada considere importante registrar.

Garantia do serviço

6.26. A contratada responderá, durante o prazo de garantia de cinco anos após o recebimento definitivo da obra, pela solidez e segurança dos materiais e dos serviços executados e pela funcionalidade da construção, nos termos da Lei 14.133, Art. 140, § 6º.

7. MODELO DE GESTÃO DO CONTRATO

7.1. O contrato deverá ser executado fielmente pelas partes, de acordo com as cláusulas avençadas e as normas da Lei nº 14.133, de 2021, e cada parte responderá pelas consequências de sua inexecução total ou parcial.

7.2. As comunicações entre o órgão ou entidade e a contratada devem ser realizadas por escrito sempre que o ato exigir tal formalidade, admitindo-se o uso de mensagem eletrônica para esse fim.

7.3. A SEAG poderá convocar representante da empresa para adoção de providências que devam ser cumpridas de imediato.

Fiscalização

7.4. A execução do contrato deverá ser acompanhada e fiscalizada pelo(s) fiscal(is) do contrato, ou pelos respectivos substitutos (Lei nº 14.133, de 2021, art. 117, caput).

7.5. Identificada qualquer inexecução ou irregularidade, o fiscal do contrato emitirá notificações para a correção da execução do contrato, determinando prazo para a correção.

7.6. O fiscal do contrato informará ao gestor do contrato, em tempo hábil, a situação que demandar decisão ou adoção de medidas que ultrapassem sua competência, para que adote as medidas necessárias e saneadoras, se for o caso.



GOVERNO DO ESTADO DO ESPÍRITO SANTO
SECRETARIA DE ESTADO DA AGRICULTURA, ABASTECIMENTO, AQUICULTURA E PESCA

7.7. No caso de ocorrências que possam inviabilizar a execução do contrato nas datas aprazadas, o fiscal do contrato comunicará o fato imediatamente ao gestor do contrato.

7.8. O fiscal do contrato comunicará ao gestor do contrato, em tempo hábil, o término do contrato sob sua responsabilidade, com vistas à tempestiva prorrogação contratual.

7.9. O gestor do contrato coordenará a atualização do processo de acompanhamento e fiscalização do contrato contendo todos os registros formais da execução no histórico de gerenciamento do contrato, a exemplo da ordem de serviço, do registro de ocorrências, das alterações e das prorrogações contratuais, elaborando relatório com vistas à verificação da necessidade de adequações do contrato para fins de atendimento da finalidade da administração.

7.10. O gestor do contrato acompanhará os registros realizados pelos fiscais do contrato, de todas as ocorrências relacionadas à execução do contrato e as medidas adotadas, informando, se for o caso, à autoridade superior àquelas que ultrapassarem a sua competência.

7.11. O gestor do contrato tomará providências para a formalização de processo administrativo de responsabilização para fins de aplicação de sanções, a ser conduzido pela comissão de que trata o art. 158 da Lei nº 14.133, de 2021, ou pelo agente ou pelo setor com competência para tal, conforme o caso.

7.12. O gestor do contrato deverá enviar a documentação pertinente ao setor de contratos para a formalização dos procedimentos de liquidação e pagamento, no valor dimensionado pela fiscalização e gestão nos termos do contrato.

8. CRITÉRIOS DE MEDIÇÃO E PAGAMENTO

8.1. Conforme a Lei 14.133/2021, art. 46, § 9º, por se tratar de contratação semi-integrada, será adotada sistemática de medição e pagamento associada à execução das etapas do cronograma físico-financeiro vinculadas ao cumprimento das metas nele contidas, sendo inaplicável a remuneração orientada por preços unitários ou referenciada pela execução de quantidades de itens unitários.

8.2. Serão divididos em duas etapas de igual valor, nos meses indicados pelo cronograma físico-financeiro, cada um dos seguintes grupos de serviços:

- a) Instalação de canteiro;
- b) Mobilização e desmobilização de equipamentos;
- c) Desvio de Tráfego.

8.3. O valor referente ao Projeto Executivo será pago em parcela única, apurada após recebimento dos documentos e aprovação por parte da SEAG do conjunto que compõe o projeto.

8.4. Os grupos de serviços "Infraestrutura" e "Mesoestrutura" serão pagos em duas parcelas, sendo a primeira vinculada à conclusão de um lado da ponte e a segunda parcela vinculada à conclusão do outro lado da ponte.

8.5. O grupo de serviços "Superestrutura" será pago em duas parcelas, sendo a primeira vinculada à execução de 50% ou mais do quantitativos dos serviços descritos no orçamento, e a segunda parcela vinculada à execução total e adequada dos serviços contidos nesse grupo.

8.6. A administração local será remunerada proporcionalmente ao valor medido mensalmente, conforme planilha orçamentária e cronograma físico-financeiro em anexo.



GOVERNO DO ESTADO DO ESPÍRITO SANTO
SECRETARIA DE ESTADO DA AGRICULTURA, ABASTECIMENTO, AQUICULTURA E PESCA

8.7. A Contratada deverá elaborar Relatório Mensal de Andamento das Atividades, com a indicação da etapa do cronograma físico-financeiro adimplida e, por conseguinte, a solicitação de medição desta parcela.

8.8. O Relatório Mensal de Andamento das Atividades deverá conter, no mínimo:

- a) Indicação de mês e ano de referência;
- b) Gráfico com a demonstração do andamento da obra previsto (linha de base) versus realizado;
- c) Diagrama de Gantt;
- d) Principais atividades previstas para o mês, contendo, no mínimo, aquelas que foram apresentadas no caminho crítico, e as atividades efetivamente realizadas;
- e) Ensaio realizados e seus resultados;
- f) Eventuais justificativas para os atrasos (caso exista) nas atividades que impactaram o caminho crítico;
- g) Relação da equipe utilizada no período (nominando o pessoal, a sua função e a sua relação com a empresa por atividade) e dos técnicos da GVR no acompanhamento dos serviços;
- h) Correspondências expedidas e recebidas e diários de obra - preenchido e assinados;
- i) As atividades previstas para os três meses subsequentes, evidenciando mês a mês, pelo menos, aquelas que estão no caminho crítico e principais equipamentos e materiais que serão necessários para o desenvolvimento destas atividades;
- j) Planilha orçamentária com seus quantitativos, preços unitários e totais, valores acumulados já recebidos e indicativo de valor a receber no mês;
- k) Boletim contendo o pedido de medição, informando as atividades desenvolvidas (etapas e fases), a parcela do cronograma físico-financeiro que foi adimplida e a solicitação de pagamento;
- l) Outras informações julgadas pertinentes pela fiscalização.

8.9. O adiantamento de execução dos serviços somente poderá ser realizado em caso de consulta formal à Contratante e solicitação de alteração do cronograma de desembolso, devendo o contratado fornecer, juntamente com a solicitação, o novo cronograma físico-financeiro.

8.10. A Contratante, por meio de sua fiscalização, deverá confirmar as informações constantes do Relatório Mensal de Andamento das Atividades para proceder a medição.

8.11. O fechamento da medição somente ocorrerá quando da comprovação, pela fiscalização, do cumprimento da parcela do cronograma físico-financeiro, na forma apresentada no Relatório Mensal de Andamento das Atividades.

8.12. A Contratada deverá apresentar a fatura após o fechamento da medição por parte da fiscalização da GVR.

8.13. A Contratada deverá, no ato da entrega do segundo faturamento e assim sucessivamente até o último, apresentar comprovante de recolhimento dos encargos trabalhistas, previdenciários, fiscais e comerciais relativos ao faturamento do mês imediatamente anterior ao do faturamento que estiver sendo apresentado, ficando a liberação do pagamento vinculada à apresentação dos citados documentos, devidamente autenticados.



GOVERNO DO ESTADO DO ESPÍRITO SANTO
SECRETARIA DE ESTADO DA AGRICULTURA, ABASTECIMENTO, AQUICULTURA E PESCA

8.13.1. A documentação acima referida deverá vir acompanhada de relatório especificado e de declaração da Contratada, sob as penas da lei, de que adimpliu todos os encargos trabalhistas, previdenciários, fiscais e comerciais no período.

8.14. Nas guias de recolhimento dos tributos deve constar o número da nota fiscal correspondente. Em se tratando de ISS, deverá constar na guia de recolhimento:

- a) Nome e CNPJ da empresa tomadora;
- b) Número, data e valor total das notas fiscais de serviços as quais se vincularem;
- c) Número do contrato.

8.14.1. A documentação acima referida deverá vir acompanhada de relatório especificado e de declaração da Contratada, sob as penas da lei, de que adimpliu todos os encargos trabalhistas, previdenciários, fiscais e comerciais no período.

8.15. A GVR exigirá, para liberação da fatura, a partir do segundo mês de execução dos serviços e assim sucessivamente, cópias das Guias de Recolhimento do INSS e FGTS relativas ao mês imediatamente anterior, ficando a liberação do processo de pagamento condicionado à efetiva comprovação da quitação.

8.16. As Guias de Recolhimento do INSS e FGTS deverão demonstrar o recolhimento individualizado para o contrato, acompanhadas da relação dos empregados envolvidos na execução dos serviços no mês de referência.

8.17. Quanto ao INSS, na GPS deverão constar do campo outras informações, os seguintes dados:

- a) Nome e CNPJ da empresa tomadora;
- b) Número, data e valor total das Notas Fiscais de serviços as quais se vincularem;
- c) Número do contrato;
- d) Número efetivo de empregados.

8.18. Para efeito do recebimento da última Nota Fiscal, ao término do contrato, deverá a Contratada apresentar a Certidão Negativa emitida pelos órgãos e entidades competentes, a fim de comprovar a quitação de todos os encargos trabalhistas, previdenciários, fiscais e comerciais relativos à execução do objeto contratual bem como declaração, sob as penas da lei, de que adimpliu todos os referidos encargos.

8.19. As documentações referenciadas em 8.12 até 8.18 deverão compor o Relatório Mensal de Andamento das Atividades.

8.20. A não entrega do Relatório Mensal de Andamento das Atividades ou a comprovação do não adimplemento da parcela do cronograma físico-financeiro ensejará a rejeição do pedido de pagamento até sua efetiva execução.

8.21. A Contratada deverá enviar o Relatório Mensal de Andamento das Atividades, mesmo quando não atingir o percentual da parcela do cronograma físico-financeiro, devendo, neste caso, consignar no relatório tal fato.

8.22. A Contratada deverá apresentar a documentação também das suas subcontratadas, para efeito de comprovação da regularidade trabalhista e fiscal.



GOVERNO DO ESTADO DO ESPÍRITO SANTO
SECRETARIA DE ESTADO DA AGRICULTURA, ABASTECIMENTO, AQUICULTURA E PESCA

- 8.23. Caso a medição contenha itens de terraplenagem, deverá ser acompanhada das respectivas seções topográficas, incluindo as primitivas.
- 8.24. Caso a medição contenha itens de pavimentação deverá acompanhar a mesma os relatórios de ensaios de controle geotécnico, bem como os tratamentos estatísticos dos mesmos.
- 8.25. Caso a medição contenha itens de obra de arte corrente e drenagem deverão ser anexados os ensaios relativos aos serviços executados.
- 8.26. Os ensaios de acompanhamento geotécnico da execução deverão passar por tratamento estatístico conforme definidos em norma para o respectivo serviço, sendo este relatório entregue à GVR/SEAG-ES juntamente com o boletim de medição do respectivo serviço.
- 8.27. Quando for constatado que um ou mais itens da planilha contratual terão seus quantitativos inferiores ao necessário para a conclusão do serviço, os mesmos só serão medidos até o limite previsto inicialmente. O quantitativo excedente ao previsto na planilha contratada deverá ser previamente aditado para que possa ser medido e pago. O mesmo procedimento deverá ser aplicado para itens de serviço que não estejam previstos na planilha contratual inicial.
- 8.28. Todos os itens de serviços e quantitativos não planilhados e necessários à execução da obra deverão ser previamente aprovados pela GVR/SEAG-ES sob pena de não serem considerados para pagamento pela SEAG.
- 8.29. Para a elaboração dos aditivos, quando necessário, o Contratado deverá solicitar oficialmente tal procedimento para aprovação pela GVR/SEAG-ES acompanhado das justificativas que comprovem a real necessidade dos mesmos.
- 8.30. Sendo constatada qualquer irregularidade em relação à situação cadastral da Contratada, esta será formalmente comunicada de sua situação irregular, para que apresente justificativa e comprovação de regularidade.
- 8.31. Deverá ser observado no encaminhamento da medição a norma de procedimento da SEAG (Norma de Procedimento SEAG 003 - Medição de Obras Públicas ou outra que vier substituir).
- 8.32. Será observado o prazo de até 30 (trinta) dias para pagamento, contados a partir da data da emissão do aceite na nota fiscal recebida pela SEAG.

8.32.1. Serão acrescidos desse prazo para pagamento, os dias em que a Contratada concorrer para o atraso dos pagamentos, sem qualquer ônus ou correção a ser paga pela SEAG.

8.32.2. Os pagamentos efetuados após o prazo, desde que o atraso não tenha sido provocado pela Contratada, deverão contemplar multa financeira, nos seguintes termos:

$$VM = VF * \frac{12}{100} * \frac{ND}{360}$$

Em que:

VM = Valor da Multa Financeira.

VF = Valor da Nota Fiscal referente ao mês em atraso.

ND = Número de dias em atraso.

- 8.33. Se houver alguma incorreção na Nota Fiscal/Fatura, esta será devolvida à Contratada para correção, ficando estabelecido que o prazo para pagamento será contado a partir da data de apresentação na nova



GOVERNO DO ESTADO DO ESPÍRITO SANTO
SECRETARIA DE ESTADO DA AGRICULTURA, ABASTECIMENTO, AQUICULTURA E PESCA

Nota Fiscal/Fatura, sem qualquer ônus ou correção a ser pago pela SEAG, após aceite da nova documentação.

8.34. O fiscal deverá verificar se a Nota Fiscal ou instrumento de cobrança equivalente apresentado expressa os elementos necessários e essenciais do documento, tais como o prazo de validade, a data da emissão, os dados do contrato e do órgão contratante, o período respectivo de execução do contrato, o valor a pagar, e eventual destaque do valor de retenções tributárias cabíveis.

8.35. A nota fiscal ou instrumento de cobrança equivalente deverá ser obrigatoriamente acompanhado da comprovação da regularidade fiscal.

8.36. A Contratada deverá apresentar nota fiscal/fatura que registre o valor dos bens/serviços, o valor líquido da nota e o valor dos impostos sujeitos a retenção na fonte, inclusive o ISSQN (quando for o caso) e o destaque do Imposto de Renda na Fonte (conforme disposto na IN/RFB 1.234/2012, ou a que vier a substituí-la, e no Decreto Estadual 5.460-R/2023), os quais serão retidos e recolhidos diretamente pela Contratante.

8.37. A Administração deverá verificar a manutenção das condições de habilitação na forma do inciso III do art. 10 do Decreto nº 5.545-R/2023.

8.37.1. Constatado que a Contratada não se encontra em situação de regularidade fiscal ou trabalhista, a mesma será notificada para no prazo de 10 (dez) dias úteis regularizar tal situação ou, no mesmo prazo, apresentar defesa, observando-se o procedimento de aplicação de sanções.

8.37.2. Transcorrido esse prazo, ainda que não comprovada a regularidade e que não seja aceita a defesa apresentada, o pagamento será efetuado, sem prejuízo da tramitação do procedimento de aplicação de sanções.

8.38. Em não sendo aceitas as justificativas apresentadas pela Contratada, será imposta multa de 2% (dois por cento) sobre o saldo contratual não executado.

8.38.1. Depois de transcorridos 30 (trinta) dias úteis da notificação da multa, se a empresa não regularizar a pendência fiscal ou trabalhista, deverá a Administração decidir sobre iniciar ou não procedimento de rescisão do contrato, podendo deixar de fazê-lo se reputar que a extinção antecipada do contrato ocasionará expressivos prejuízos ao interesse público.

8.39. Em se tratando de irregularidade fiscal decorrente de crédito estadual, a Contratante informará à Procuradoria Fiscal da Procuradoria Geral do Estado sobre os créditos em favor da empresa, antes mesmo da notificação à empresa.

8.40. O pagamento será realizado por meio de ordem bancária, para crédito em banco, agência e conta corrente indicados pela Contratada.

8.41. Será considerada data do pagamento o dia em que constar como emitida a ordem bancária para pagamento.

8.42. Independentemente do percentual de tributo inserido na planilha, quando houver, serão retidos na fonte, quando da realização do pagamento, os percentuais estabelecidos na legislação vigente.

8.43. O contratado regularmente optante pelo Simples Nacional, nos termos da Lei Complementar nº 123/2006, não sofrerá a retenção tributária quanto aos impostos e contribuições abrangidos por aquele regime. No entanto, o pagamento ficará condicionado à apresentação de comprovação, por meio de documento oficial, de que faz jus ao tratamento tributário favorecido previsto na referida Lei Complementar.



GOVERNO DO ESTADO DO ESPÍRITO SANTO
SECRETARIA DE ESTADO DA AGRICULTURA, ABASTECIMENTO, AQUICULTURA E PESCA

9. REAJUSTAMENTO

9.1. No valor estimado estão incluídas todas as despesas ordinárias diretas e indiretas decorrentes da execução do objeto, inclusive tributos e/ou impostos, encargos sociais, trabalhistas, previdenciários, fiscais e comerciais incidentes, bem como taxas de licenciamento ambiental, administração, frete, seguro e outros necessários ao cumprimento integral do objeto da contratação.

9.2. A SEAG pagará à Contratada os serviços contratados e efetivamente executados na forma constante da Planilha Orçamentária apresentada pela CONTRATADA e que, independente de transcrição, passa a fazer parte integrante do presente Contrato.

9.3. Os preços inicialmente contratados são fixos e irrevogáveis pelo prazo de um ano a partir da data-base de **janeiro de 2026**, que foi utilizada no orçamento elaborado pela SEAG.

9.4. O reequilíbrio econômico e financeiro, em qualquer de suas espécies, em especial o reajuste e a repactuação, observará, conforme a natureza do objeto contratual, as regras previstas nos artigos 45 a 53 do Decreto Estadual nº 5545-R/2023 e na Lei Federal nº 14.133/2021, inclusive quanto à renúncia irretratável por ausência de requerimento formal durante a vigência do contrato e antes de eventual prorrogação (art. 46 do Decreto).

9.5. Após o interregno de um ano, mediante pedido do contratado, os preços iniciais poderão ser reajustados, exclusivamente para as obrigações iniciadas e concluídas após a ocorrência da anualidade, com base na seguinte fórmula:

$$R = \frac{I_1 - I_0}{I_0} * V$$

Em que:

R = Valor do Reajustamento.

I₀ = Índice Setorial de Reajustamento de Obras Rodoviárias do DNIT-FGV (conforme atividade no orçamento sintético) do mês da data-base do orçamento elaborado pela SEAG.

I₁ = Índice Setorial de Reajustamento de Obras Rodoviárias do DNIT-FGV (conforme atividade no orçamento sintético) referente ao mês que a contratada fará jus ao reajuste.

V = Valor a ser reajustado.

9.6. O reajuste será efetuado por meio de simples apostilamento.

9.7. No caso de atraso ou não divulgação do(s) índice(s) de reajustamento, o contratante pagará ao contratado a importância calculada pela última variação conhecida, liquidando a diferença correspondente tão logo seja(m) divulgado(s) o(s) índice(s) definitivo(s).

9.8. Caso o(s) índice(s) estabelecido(s) para reajustamento venha(m) a ser extinto(s) ou de qualquer forma não possa(m) mais ser utilizado(s), será(ão) adotado(s), em substituição, o(s) que vier(em) a ser determinado(s) pela legislação então em vigor. Na ausência de previsão legal quanto ao índice substituto, será adotado o novo índice definido para a Administração Estadual na contratação de serviços semelhantes.

9.9. Os reajustes não interferem no direito das partes de solicitar, a qualquer momento, a manutenção do equilíbrio econômico dos contratos com base no disposto no art. 124, inciso II, alínea "d", da Lei nº 14.133, de 2021.

9.10. Os atrasos na execução do objeto segundo os prazos estabelecidos no cronograma não poderão ensejar o reajuste de preços, caso sejam atribuíveis à Contratada, conforme apurado em procedimento



GOVERNO DO ESTADO DO ESPÍRITO SANTO
SECRETARIA DE ESTADO DA AGRICULTURA, ABASTECIMENTO, AQUICULTURA E PESCA

próprio, assegurada ampla defesa e contraditório, podendo, ainda, nesta hipótese, resultar na aplicação das penalidades previstas no contrato.

9.11. A análise de eventual pedido de revisão do equilíbrio econômico-financeiro do contrato, decorrente de caso fortuito ou força maior, considerará:

9.12. Sempre que atendidas as condições do Contrato e mantidas as disposições da MATRIZ DE RISCO, considera-se mantido seu equilíbrio econômico-financeiro. A Contratada somente poderá solicitar a recomposição do equilíbrio econômico-financeiro nas hipóteses excluídas de sua responsabilidade na MATRIZ DE RISCO.

9.12.1. Constitui motivo de força maior ou caso fortuito, para justificativa de atraso ou falta cometida por qualquer uma ou ambas as partes aos termos do presente Instrumento, os fatos cujos efeitos não sejam possíveis de evitar ou impedir, nos termos do parágrafo único do artigo 393 do Código Civil Brasileiro, desde que essas causas afetem, diretamente, os serviços contratados.

9.12.2. Dentre os fatos ensejadores da revisão, não se incluem aqueles eventos dotados de previsibilidade, cujo caráter possibilite à parte interessada a sua aferição ao tempo da formulação/aceitação da proposta, bem como aqueles decorrentes exclusivamente da variação inflacionária, uma vez que inseridos, estes últimos, na hipótese de reajustamento.

9.12.3. Não será concedida a revisão também nos seguintes casos:

- a) Ausente a elevação de encargos alegada pela parte interessada;
- b) O evento imputado como causa de desequilíbrio houver ocorrido antes da formulação da proposta definitiva ou após a finalização do prazo de execução do contrato;
- c) Ausente o nexo de causalidade entre o evento ocorrido e a majoração dos encargos atribuídos à parte interessada;
- d) A parte interessada houver incorrido em culpa pela majoração de seus próprios encargos, incluindo-se, nesse âmbito, a previsibilidade da ocorrência do evento;
- e) Alteração do regime jurídico-tributário da Contratada, ressalvada a hipótese de superveniente determinação legal;
- f) Divergências entre a composição de custos unitários da proposta da Contratada com os serviços definidos na Planilha e normas técnicas vigentes.

9.13. Os casos omissos serão objeto de análise acurada e criteriosa, lastreadas em elementos técnicos, por intermédio de processo administrativo para apurar o caso concreto.

9.14. A revisão será formalizada por meio de Termo Aditivo, precedida de análise da Unidade Executiva de Controle Interno (UECI) e da Procuradoria Geral do Estado (PGE).

10. FORMA E CRITÉRIOS DE SELEÇÃO DO FORNECEDOR E REGIME DE EXECUÇÃO

10.1. A empresa será selecionada por meio da realização de procedimento de LICITAÇÃO, na modalidade CONCORRÊNCIA, sob a forma ELETRÔNICA, modo de disputa ABERTO E FECHADO, com adoção do critério de julgamento pelo MAIOR DESCONTO.

Regime de execução



GOVERNO DO ESTADO DO ESPÍRITO SANTO
SECRETARIA DE ESTADO DA AGRICULTURA, ABASTECIMENTO, AQUICULTURA E PESCA

10.2. Os serviços objeto deste Contrato serão executados pelo CONTRATAÇÃO SEMI-INTEGRADA.

Critérios de aceitabilidade de preços

10.3. O critério de aceitabilidade de preços será o valor global estimado para a contratação.

10.3.1. O licitante que estiver mais bem colocado na disputa deverá apresentar à Administração, por meio eletrônico, planilha que contenha o preço global, os quantitativos e os preços unitários, conforme modelo de planilha elaborada pela Administração, para efeito de avaliação de exequibilidade (art. 59, §3º, da Lei nº 14.133/2021).

Apresentação das propostas

10.4. Exclusivamente por meio do sistema eletrônico, os licitantes encaminharão a proposta de preço até a data e o horário estabelecidos no Edital para abertura da sessão pública.

10.5. O licitante não poderá oferecer proposta em quantitativo inferior ao previsto para contratação.

10.6. Nos valores propostos estarão inclusos todos os custos operacionais, encargos previdenciários, trabalhistas, tributários, comerciais e quaisquer outros que incidam direta ou indiretamente na execução do objeto.

10.7. Os preços ofertados, tanto na proposta inicial quanto na etapa de lances, serão de exclusiva responsabilidade do licitante, não lhe assistindo o direito de pleitear qualquer alteração, sob alegação de erro, omissão ou qualquer outro pretexto.

10.8. A apresentação das propostas implica obrigatoriedade do cumprimento das disposições nelas contidas, em conformidade com o que dispõe o Termo de Referência, o Projeto e demais anexos do Edital, assumindo o proponente o compromisso de executar o objeto licitado nos seus termos, bem como de fornecer os materiais, equipamentos, ferramentas e utensílios necessários, em quantidades e qualidades adequadas à perfeita execução contratual, promovendo, quando requerido, sua substituição.

10.9. A proposta do licitante deverá considerar a tributação que efetivamente incidirá durante a execução do contrato.

10.10. O prazo de validade da proposta não será inferior a 150 (cento e cinquenta) dias, a contar da data de sua apresentação.

10.11. No cadastramento da proposta inicial, o licitante declarará, em campo próprio do sistema, que:

10.11.1. Está ciente e concorda com as condições contidas no TR, no edital e seus anexos, bem como de que a proposta apresentada compreende a integralidade dos custos para atendimento dos direitos trabalhistas assegurados na Constituição Federal, nas leis trabalhistas, nas normas infralegais, nas convenções coletivas de trabalho e nos termos de ajustamento de conduta vigentes na data de sua entrega em definitivo e que cumpre plenamente os requisitos de habilitação definidos no instrumento convocatório.

10.11.2. Não emprega menor de 18 anos em trabalho noturno, perigoso ou insalubre e não emprega menor de 16 anos, salvo menor, a partir de 14 anos, na condição de aprendiz, nos termos do artigo 7º, XXXIII, da Constituição Federal.

10.11.3. Não possui empregados executando trabalho degradante ou forçado, observando o disposto nos incisos III e IV do art. 1º e no inciso III do art. 5º da Constituição Federal.



GOVERNO DO ESTADO DO ESPÍRITO SANTO
SECRETARIA DE ESTADO DA AGRICULTURA, ABASTECIMENTO, AQUICULTURA E PESCA

10.11.4. Cumpre as exigências de reserva de cargos para pessoa com deficiência e para reabilitado da Previdência Social, previstas em lei e em outras normas específicas.

10.12. O licitante organizado em cooperativa deverá declarar, ainda, em campo próprio do sistema eletrônico, que cumpre os requisitos estabelecidos no artigo 16 da Lei nº 14.133/2021.

10.13. O fornecedor enquadrado como microempresa, empresa de pequeno porte ou sociedade cooperativa deverá declarar, ainda, em campo próprio do sistema eletrônico, que cumpre os requisitos estabelecidos no artigo 3º da Lei Complementar nº 123, de 2006, estando apto a usufruir do tratamento favorecido estabelecido em seus arts. 42 a 49, observado o disposto nos §§ 1º ao 3º do art. 4º, da Lei nº 14.133, de 2021.

10.13.1. No item exclusivo para participação de microempresas e empresas de pequeno porte, a assinalação do campo “não” impedirá o prosseguimento no certame, para aquele item.

10.13.2. Nos itens em que a participação não for exclusiva para microempresas e empresas de pequeno porte, a assinalação do campo “não” apenas produzirá o efeito de o licitante não ter direito ao tratamento favorecido previsto na Lei Complementar nº 123, de 2006.

10.14. O licitante que incorrer em falsidade nas declarações prestadas no sistema eletrônico ficará sujeito às sanções previstas na Lei nº 14.133/2021 e no Edital.

10.15. Os licitantes poderão retirar ou substituir a proposta até a abertura da sessão pública.

10.15.1. Após a abertura da sessão pública, não cabe desistência da proposta, salvo por motivo justo decorrente de fato superveniente e aceito pelo Agente/Comissão de contratação, sob pena de aplicação das penalidades legais.

10.16. Não haverá ordem de classificação na etapa de apresentação da proposta e dos documentos de habilitação pelo licitante, o que ocorrerá somente após os procedimentos de abertura da sessão pública e da fase de envio de lances.

10.17. Serão disponibilizados para acesso público os documentos que compõem a proposta dos licitantes convocados para apresentação de propostas, após a fase de envio de lances.

10.18. Caberá ao licitante interessado em participar da licitação acompanhar as operações no sistema eletrônico durante o processo licitatório e se responsabilizar pelo ônus decorrente da perda de negócios diante da inobservância de mensagens emitidas pela SEAG ou de sua desconexão.

10.19. O licitante deverá comunicar imediatamente ao provedor do sistema qualquer acontecimento que possa comprometer o sigilo ou a segurança, para imediato bloqueio de acesso.

10.20. Quando solicitado pela SEAG, as empresas interessadas deverão encaminhar a documentação da proposta no prazo estabelecido.

Habilitação

10.21. A fase de habilitação sucederá as fases de apresentação de propostas e lances e de julgamento.

10.22. O licitante deverá apresentar, sob pena de desclassificação, declaração de que suas propostas econômicas compreendem a integralidade dos custos para atendimento dos direitos trabalhistas assegurados na Constituição Federal, nas leis trabalhistas, nas normas infralegais, nas convenções coletivas de trabalho e nos termos de ajustamento de conduta vigentes na data de entrega das propostas.

10.23. A habilitação será verificada por meio do Sicaf e do CRC/ES, nos documentos por ele abrangidos.



GOVERNO DO ESTADO DO ESPÍRITO SANTO
SECRETARIA DE ESTADO DA AGRICULTURA, ABASTECIMENTO, AQUICULTURA E PESCA

10.24. Somente haverá a necessidade de comprovação do preenchimento de requisitos mediante apresentação dos documentos originais não-digitais quando houver dúvida em relação à integridade do documento digital ou quando a lei expressamente o exigir.

10.25. É de responsabilidade do licitante conferir a exatidão dos seus dados cadastrais no Sicafe e mantê-los atualizados junto aos órgãos responsáveis pela informação, devendo proceder, imediatamente, à correção ou à alteração dos registros tão logo identifique incorreção ou aqueles se tornem desatualizados.

10.26. A não observância do disposto no item anterior poderá ensejar desclassificação no momento da habilitação.

10.27. Para fins de habilitação, a empresa deverá comprovar requisitos de habilitação econômico-financeira, jurídica, fiscal, social e trabalhista, e qualificação técnico-operacional e técnico-profissional.

10.28. A **qualificação econômico-financeira** deverá ser comprovada nos termos dos subitens a seguir:

10.28.1. Certidão negativa de insolvência civil expedida pelo distribuidor do domicílio ou sede do licitante, caso se trate de sociedade simples ou de pessoa física, desde que admitida a sua participação na licitação.

10.28.2. Certidão negativa de falência expedida pelo distribuidor da sede do fornecedor, para as demais pessoas jurídicas;

10.28.3. Balanço patrimonial, demonstração de resultado de exercício e demais demonstrações contábeis dos 2 (dois) últimos exercícios sociais, comprovando.

10.28.4. Índices de Liquidez Geral (LG), Liquidez Corrente (LC), e Solvência Geral (SG) superiores a 1 (um).

$$ILG = \frac{\text{ATIVO CIRCULANTE (AC)} + \text{REALIZÁVEL A LONGO PRAZO (RLP)}}{\text{PASSIVO CIRCULANTE (PC)} + \text{PASSIVO NÃO CIRCULANTE (PNC)}}$$

$$ISG = \frac{\text{ATIVO TOTAL (AT)}}{\text{PASSIVO CIRCULANTE (PC)} + \text{PASSIVO NÃO CIRCULANTE (PNC)}}$$

$$ILC = \frac{\text{ATIVO CIRCULANTE (AC)}}{\text{PASSIVO CIRCULANTE (PC)}}$$

10.29. Patrimônio Líquido de 10% (dez por cento) do valor estimado da contratação.

10.30. Os documentos referidos acima (BP e DRE) serão os já exigíveis na forma da lei, com base no limite definido pela Receita Federal do Brasil para transmissão da Escrituração Contábil Digital (ECD) ao SPED ou, se a empresa não estiver obrigada ao SPED, observando a data de exigibilidade do art. 1.078, I, do Código Civil.



GOVERNO DO ESTADO DO ESPÍRITO SANTO
SECRETARIA DE ESTADO DA AGRICULTURA, ABASTECIMENTO, AQUICULTURA E PESCA

10.31. **Declaração assinada por profissional habilitado da área contábil**, apresentada pelo licitante, demonstrando o atendimento dos índices e coeficientes para cada exercício a que se referem as demonstrações contábeis, bem como demonstrando o patrimônio líquido mínimo exigido no último exercício.

10.32. **Declaração do licitante** (art. 69, § 3º, da Lei 14.133/2021), indicando a relação de compromissos assumidos que importem em diminuição de sua capacidade econômico-financeira, especialmente das obras contratadas, indicando o status do contrato, se em execução ou paralisado, demonstrando que o Patrimônio Líquido do licitante é igual ou superior a 1/12 (um doze avos) do valor total dos contratos firmados (considerando-se o saldo a executar pendente, excluindo-se as parcelas já executadas e os contratos paralisados) pelo licitante com entidades públicas e privadas, vigentes na data da sessão pública de abertura desta licitação, conforme modelo constante do Anexo XXX.

10.32.1. A declaração deverá ser analisada em relação à receita bruta apresentada na Demonstração do Resultado do Exercício (DRE), relativa ao último exercício social; e

10.32.2. Caso a diferença entre a declaração e a receita bruta apresentada na Demonstração do Resultado do Exercício (DRE) apresentada seja superior a 10% (dez por cento), para mais ou para menos, o licitante deverá apresentar justificativas para tal diferença.

10.33. As empresas criadas no exercício financeiro da licitação deverão atender a todas as exigências da habilitação e poderão substituir os demonstrativos contábeis pelo balanço de abertura.

10.34. Os documentos referidos acima limitar-se-ão ao último exercício no caso de a pessoa jurídica ter sido constituída há menos de 2 (dois) anos.

10.35. No caso de consórcio, se admitida a sua participação no edital, deverá haver a demonstração, por cada consorciado, do atendimento aos índices contábeis definidos neste Edital.

10.36. Os valores constantes do Balanço poderão ser atualizados pelos licitantes, para a data-base do orçamento, estimado pelo Índice Geral de Preços (IGP-DI) da Fundação Getúlio Vargas, para fins de cálculo do Patrimônio Líquido mínimo.

10.37. A **habilitação jurídica** deverá ser comprovada nos termos dos subitens a seguir:

10.38. Empresário individual: inscrição no Registro Público de Empresas Mercantis, a cargo da Junta Comercial da respectiva sede;

10.39. Microempreendedor Individual (MEI): Certificado da Condição de Microempreendedor Individual - CCMEI, cuja aceitação ficará condicionada à verificação da autenticidade no sítio <https://www.gov.br/empresas-e-negocios/pt-br/empreendedor>;

10.40. Sociedade empresária, sociedade limitada unipessoal ou sociedade identificada como empresa individual de responsabilidade limitada: inscrição do ato constitutivo, estatuto ou contrato social no Registro Público de Empresas Mercantis, a cargo da Junta Comercial da respectiva sede, acompanhada de documento comprobatório de seus administradores;

10.41. Sociedade empresária estrangeira: portaria de autorização de funcionamento no Brasil, publicada no Diário Oficial da União e arquivada na Junta Comercial da unidade federativa onde se localizar a filial, agência, sucursal ou estabelecimento, a qual será considerada como sua sede, conforme Instrução Normativa DREI/ME n.º 77, de 18 de março de 2020.

10.42. Sociedade simples: inscrição do ato constitutivo no Registro Civil de Pessoas Jurídicas do local de sua sede, acompanhada de documento comprobatório de seus administradores;



GOVERNO DO ESTADO DO ESPÍRITO SANTO
SECRETARIA DE ESTADO DA AGRICULTURA, ABASTECIMENTO, AQUICULTURA E PESCA

- 10.43. Filial, sucursal ou agência de sociedade simples ou empresária: inscrição do ato constitutivo da filial, sucursal ou agência da sociedade simples ou empresária, respectivamente, no Registro Civil das Pessoas Jurídicas ou no Registro Público de Empresas Mercantis onde opera, com averbação no Registro onde tem sede a matriz;
- 10.44. Sociedade cooperativa: ata de fundação e estatuto social, com a ata da assembleia que o aprovou, devidamente arquivado na Junta Comercial ou inscrito no Registro Civil das Pessoas Jurídicas da respectiva sede, além do registro de que trata o art. 107 da Lei nº 5.764, de 16 de dezembro 1971 e dos certificados previstos no art. 11 da Lei Estadual 8.257/2006.
- 10.45. Os documentos apresentados deverão estar acompanhados de todas as alterações ou da consolidação respectiva.
- 10.46. A **habilitação fiscal, social e trabalhista** deverá ser comprovada nos termos da minuta de edital disponibilizada pela Procuradoria Geral do Estado.
- 10.47. A **qualificação técnico-operacional** deverá ser comprovada nos termos dos subitens a seguir:
- 10.48. Registro ou Inscrição do licitante no Conselho Regional de Engenharia, Agronomia – CREA (art. 67, V, da Lei Federal nº 14.133/2021).
- 10.48.1. No caso de Consórcio, todas as empresas devem apresentar o registro no CREA, considerando os serviços de sua responsabilidade, ou apresentar o referido registro com CNPJ do consórcio.
- 10.48.1.1. A comprovação da qualificação técnica para empresas consorciadas observará, além das normas contidas neste Termo de Referência, o disposto no art. 67, §§ 10 e 11, da Lei 14.133/2021.
- 10.49. Comprovação de que o licitante executou/prestou, sem restrição, serviço/obra de características semelhantes aos indicados neste Termo de Referência, considerando-se as parcelas de maior relevância técnica e financeira e quantitativos mínimos definidos.
- 10.50. A comprovação será feita por meio de apresentação de no mínimo 1 (um) Atestado de Capacidade Técnica em nome da licitante, emitido por pessoa jurídica de direito público ou privado, ou Certidão de Acervo Técnico (CAT) do Conselho competente.
- 10.51. Os atestados devem ser firmados por profissionais, representantes do contratante, que possuam habilitação no correspondente conselho profissional.
- 10.52. No caso de comprovação da capacidade técnico-operacional por meio de Certidão de Acervo Técnico, deverá estar expresso em referido documento que o profissional que a detém estava à época da execução da obra/serviço vinculado ao licitante.
- 10.53. Deverão constar no(s) atestado(s) de capacidade técnica e/ou CAT os seguintes dados: nome do Contratante e do Contratado; data de início e término dos serviços; local de execução; características dos serviços e os quantitativos executados, com a expressa identificação dos definidos neste termo de referência; e informação sobre o bom desempenho dos serviços.
- 10.54. Poderão ser aceitos atestados parciais, referentes a obras/serviços em andamento, desde que o atestado indique expressamente a conclusão da parcela a ser comprovada, para fins de capacidade técnico-operacional.



GOVERNO DO ESTADO DO ESPÍRITO SANTO
SECRETARIA DE ESTADO DA AGRICULTURA, ABASTECIMENTO, AQUICULTURA E PESCA

10.55. Será admitido o somatório de atestados para atendimento dos quantitativos mínimos.

10.56. As características semelhantes para comprovação da capacidade técnico-operacional da licitante, consideradas a(s) parcela(s) de maior relevância ou valor significativo, são as seguintes:

Item	Descrição dos Serviços	Quantitativo orçado	Quantitativo mínimo a ser comprovado
1	Execução de armação em aço: fornecimento, preparo e colocação	17.616,82 kg	8.808,41 kg
2	Instalação de bueiro, incluindo areia, brita e pedra de mão	34 metros	17 metros
3	Elaboração de projeto de obra de arte especial	1 unidade	1 unidade

10.57. Será admitido o somatório de atestados, seja para comprovação da experiência anterior do licitante na execução de todos os serviços discriminados, seja para o atendimento do quantitativo mínimo especificado para cada um deles, caso em que o licitante apresentará tabela contendo: a descrição sucinta da experiência anterior em comprovação, explicitação do somatório de quantidades e a indicação dos atestados correspondentes.

10.58. Os atestados de capacidade técnica podem ser apresentados em nome da matriz ou da filial da empresa licitante.

10.59. Em caso de apresentação por licitante de atestado de desempenho anterior emitido em favor de consórcio do qual tenha feito parte, observar-se-á o disposto no art. 67, §§ 10 e 11, da Lei 14.133/2021.

10.60. O licitante disponibilizará todas as informações necessárias à comprovação da legitimidade dos atestados, apresentando, quando solicitado pela Administração, cópia do contrato que deu suporte à contratação, endereço atual da contratante e local em que foram prestados os serviços, entre outros documentos.

10.61. A **qualificação técnico-profissional** deverá ser comprovada nos termos dos subitens a seguir:

10.62. Comprovação de que o licitante possui em seu quadro permanente profissional devidamente reconhecido pelo Conselho de Engenharia, de nível superior, e que seja detentor de no mínimo 1 (uma) Certidão de Acervo Técnico por execução de serviços de características semelhantes aos indicados abaixo.

10.62.1. Deverão constar no(s) atestado(s) de capacidade técnica ou CAT os seguintes dados: nome do Contratante e do Contratado, data de início e término dos serviços; local de execução; características dos serviços e os quantitativos executados, com a expressa identificação dos definidos neste termo de referência; e informação sobre o bom desempenho dos serviços.

10.62.2. Havendo exigência legal, os atestados devem ser firmados por profissionais, representantes da licitante, que possuam habilitação no correspondente Conselho profissional.

10.62.3. As características semelhantes para comprovação da capacidade técnico-profissional da licitante, consideradas as parcelas de maior relevância e valor significativo, são:

Item	Descrição dos Serviços
1	Execução de armação em aço: fornecimento, preparo e colocação



GOVERNO DO ESTADO DO ESPÍRITO SANTO
SECRETARIA DE ESTADO DA AGRICULTURA, ABASTECIMENTO, AQUICULTURA E PESCA

2	Instalação de bueiro, incluindo areia, brita e pedra de mão
3	Elaboração de projeto de obra de arte especial

10.63. Os profissionais indicados pelo Licitante para fins de comprovação da capacidade técnico-profissional deverão pertencer ao quadro permanente do Licitante. Entende-se, para fins deste Termo de Referência, como pertencente ao quadro permanente:

- a) Sócio: comprovado por Contrato Social devidamente registrado no órgão competente;
- b) Diretor: comprovado por cópia do Contrato Social, em se tratando de firma individual ou limitada ou cópia da ata de eleição devidamente publicada na imprensa, em se tratando de sociedade anônima;
- c) Empregado: comprovado por cópia atualizada da Carteira de Trabalho e Previdência Social – CTPS ou Contrato de Trabalho em vigor;
- d) Responsável Técnico: comprovado por cópia da Certidão expedida pelo Conselho de Classe competente da Sede ou Filial do Licitante onde consta o registro do profissional como Responsável Técnico, ou a apresentação de um dos seguintes documentos:
 - a) Ficha de registro do empregado - RE, registrada no Ministério do Trabalho; ou
 - b) Carteira de Trabalho e Previdência Social - CTPS, em nome do profissional; ou
 - c) Contrato Social ou último aditivo se houver; ou
 - d) Contrato de prestação de serviço futuro, sem vínculo empregatício.
- e) Profissional contratado: Contrato de prestação de serviço ou Declaração de prestação de serviço futuro. O contrato de prestação de serviços que se refira à obrigação futura do profissional em responder tecnicamente pelo licitante deverá especificar sua vinculação à execução integral da obra/serviço objeto desta licitação.

10.64. O profissional indicado pelo licitante para fins de comprovação da capacidade técnico-profissional deverá acompanhar a execução dos serviços, admitindo-se sua substituição por profissionais de experiência equivalente ou superior, desde que aprovado pelo gestor do contrato e ratificada pelo seu superior. Para essa substituição, a qualificação técnica do profissional substituto deverá atender as mesmas exigências do Edital.

10.65. Será admitido o somatório de atestados para comprovação da experiência anterior do Responsável Técnico, podendo inclusive indicar mais de um Responsável Técnico, na execução de todos os serviços discriminados.

10.66. No caso de duas ou mais licitantes indicarem um mesmo profissional como responsável técnico, todas as envolvidas serão inabilitadas.

10.67. Deverá ser apresentada declaração do licitante de que no início da execução do contrato terá em seu quadro permanente profissionais de Segurança do Trabalho nos termos da NR-04 do SESMT.

Justificativa técnica para as exigências de habilitação

10.68. Justificam-se as exigências de habilitação dispostas nos itens anteriores pelas seguintes razões:



GOVERNO DO ESTADO DO ESPÍRITO SANTO
SECRETARIA DE ESTADO DA AGRICULTURA, ABASTECIMENTO, AQUICULTURA E PESCA

- a) Como o exercício das atividades objeto do presente termo de referência é inerente às profissões fiscalizadas pelo Conselho Regional de Engenharia e Agronomia, exige-se o registro, tanto da empresa quanto do profissional, no citado conselho.
- b) Os atestados de capacidade têm a finalidade de comprovar para a Administração Pública, por intermédio de um documento subscrito por terceiro alheio à disputa licitatória, de que o licitante já executou objeto similar ao licitado em outra oportunidade e a referida execução foi a contento, o que gerará confiança e segurança à Administração licitadora de o aludido licitante possuir expertise técnica.
- c) Tendo em vista o ônus que uma obra mal executada pode causar ao erário e à sociedade, é preciso aferir se o licitante dispõe dos conhecimentos, da experiência e do aparato operacional suficiente para satisfazer o contrato administrativo através da comprovação de experiência em serviços semelhantes aos que serão prestados.
- d) No caso do responsável técnico, a justificativa é semelhante, pois a qualificação técnica tem a finalidade de aferir se o mesmo possui pleno conhecimento técnico para a execução do contrato, caso a empresa seja vencedora do certame.

10.69. São justificadas pelas seguintes razões a escolha e os quantitativos das parcelas a serem comprovadas:

- a) A comprovação da capacidade técnico-operacional deve limitar-se às parcelas de maior relevância ou valor significativo do objeto licitado. No primeiro caso estão os itens com determinado grau de complexidade técnica que nem toda empresa de engenharia pode cumprir de forma satisfatória. Quanto ao valor significativo, são assim considerados aqueles que tenham valor igual ou superior a 4% (quatro por cento) do valor total estimado da contratação, conforme art. 67, § 1º, da Lei n. 14.133, de 2021.
- b) As parcelas escolhidas para compor o quadro de quantitativos mínimos a serem comprovados obedecem aos critérios de relevância técnica, por fazerem parte do escopo principal do objeto e exigirem a observância rigorosa de normas técnicas para garantir a segurança e o bom desempenho da ponte, bem como ultrapassam 4% do valor total da contratação, representando assim um risco relevante ao erário caso sejam executadas por empresa ou profissional inexperientes.
- c) Quanto aos quantitativos exigidos dessas parcelas, fica estabelecido neste Termo de Referência o valor mínimo de 50% do quantitativo total de cada item, para fins de comprovação da capacidade técnico-operacional, devido ao objeto se tratar de ponte de curta extensão.
- d) O percentual de quantidades exposto no parágrafo anterior coincide com o maior percentual permitido na Lei nº 14.133/2021, art. 67, § 2º, porque, considerando as pequenas dimensões da ponte a ser construída, o quantitativo absoluto equivalente à metade de cada parcela do objeto ainda é pequeno comparado às obras de ponte em geral. O percentual escolhido, portanto, não causa descabida restrição ao caráter competitivo da licitação, podendo as empresas licitantes comprovarem experiência em obras de pequeno porte.
- e) Embora o serviço “Elaboração de projeto de Obras de Arte Especiais” não represente 4% ou mais do orçamento, ele foi inserido na qualificação técnica para privilegiar a experiência de empresas com o objeto ponte, uma vez que os demais serviços exigidos (armação de aço e instalação de bueiro) podem ocorrer em obra de engenharia com objeto completamente diverso.

11. ESTIMATIVAS DO VALOR DA CONTRATAÇÃO

11.1. O custo estimado total da contratação é de **R\$ 1.237.860,59 (Um milhão, duzentos e trinta e sete mil, oitocentos e sessenta reais e cinquenta e nove centavos)**, conforme planilha orçamentária.



GOVERNO DO ESTADO DO ESPÍRITO SANTO
SECRETARIA DE ESTADO DA AGRICULTURA, ABASTECIMENTO, AQUICULTURA E PESCA

11.1.1. No valor acima estão incluídas todas as despesas ordinárias diretas e indiretas decorrentes da execução do objeto, inclusive tributos e/ou impostos, encargos sociais, trabalhistas, previdenciários, fiscais e comerciais incidentes, bem como taxas de licenciamento e controles ambientais obrigatórios, administração, frete, riscos, seguros e outros necessários ao cumprimento integral do objeto da contratação.

11.2. As tabelas referenciais utilizadas na elaboração da planilha orçamentária foram do SICRO-ES, de JANEIRO/2026, e do DER-ES, de NOVEMBRO/2025 reajustado para janeiro/2026.

11.3. O valor do BDI dos serviços está fixado em 23,32%, exclusive o percentual referente a administração local, que faz parte da planilha de despesas diretas e serviços de consultoria, cujos encargos estão previamente definidos.

11.4. Com relação a Administração local, foi obedecido o limite máximo de 6,99% de acordo com Resolução SETOP – nº 02/2016, publicada no DIO – ES em 23/02/2016, e seu pagamento será efetuado por percentual de avanço físico da obra. O valor mensal da Administração local deverá ser detalhado em planilha anexa ao orçamento.

12. ADEQUAÇÃO ORÇAMENTÁRIA

12.1. As despesas decorrentes da presente contratação correrão à conta de recursos da SEAG, conforme rubrica e natureza da despesa.

13. MATRIZ DE ALOCAÇÃO DE RISCOS

13.1. A Matriz de Alocação de Riscos, disponível em anexo, lista os eventos que podem comprometer a fase de planejamento da licitação, assim como os possíveis eventos supervenientes à assinatura do contrato que possam causar impacto no cronograma, necessidade de reequilíbrio econômico-financeiro, ou mesmo necessidade de prorrogação de termo aditivo por ocasião de sua ocorrência.

13.2. Ao participar do certame, a Contratada declara:

13.2.1. Ter pleno conhecimento da natureza e extensão dos riscos por ela assumidos no contrato.

13.2.2. Ter levado tais riscos em consideração na formulação de sua proposta.

14. DIREITOS, OBRIGAÇÕES E RESPONSABILIDADES DAS PARTES

14.1. Os direitos, obrigações e responsabilidades das partes estarão dispostos em Contrato elaborado em consonância com este Termo de Referência e com o Edital da Licitação.

14.2. **Serão obrigações da Contratada:**

14.2.1. Executar os serviços de acordo com as especificações contidas no Edital de seus Anexos e orientações da fiscalização da SEAG, sempre tomando como premissa as especificações e procedimentos inerentes a cada caso publicadas pelo DNIT.

14.2.2. A Contratada deverá atender as Instruções de Serviço normativas vigentes da SEAG (<https://seag.es.gov.br/legislacao-e-editais>) no que couber ao futuro contrato, NORMA PARA AVALIAÇÃO DE DESEMPENHO DE EMPRESAS CONTRATADAS, bem como, comprometer-se a cumprir a legislação ambiental vigente, as Normas Técnicas do DNIT e do DER-ES, da Associação Brasileira de Normas Técnicas - ABNT, e do Ministério do Trabalho e Emprego, e demais legislações pertinentes



GOVERNO DO ESTADO DO ESPÍRITO SANTO
SECRETARIA DE ESTADO DA AGRICULTURA, ABASTECIMENTO, AQUICULTURA E PESCA

14.2.3. Quanto aos padrões e normas específicas a serem cumpridos pelos bens e materiais fornecidos, e pela obra executada ou testada, aplicar-se-ão as disposições da última edição ou revisão dos padrões e normas relevantes em vigor.

14.2.4. Fica determinado que os projetos, especificações e toda a documentação relativa à obra são complementares entre si, de modo que qualquer detalhe mencionado em um documento e omitido em outro será considerado especificado e válido.

14.2.5. Dirigir, sob sua inteira responsabilidade, e reforçar, caso necessário para cumprimento do cronograma, o pessoal adequado e capacitado que necessitar, em todos os níveis de trabalho, para a execução das obras, correndo por sua conta toda responsabilidade quanto os encargos e obrigações de ordem trabalhista, previdenciária, efetuando o pagamento de seus empregados no prazo legal, independentemente do recebimento das faturas.

14.2.6. A CONTRATADA estará obrigada a destinar pessoal suficiente para o desenvolvimento dos trabalhos a serem realizados, devidamente equipados com EPI (equipamento de proteção individual), conforme preceituado pelas Normas de Segurança e Medicina do Trabalho.

14.2.7. Pagar todos os encargos trabalhistas, previdenciários, fiscais e comerciais resultantes da execução deste contrato, especialmente o INSS, FGTS e ISS, anexando a cada fatura apresentada ao DER-ES, a comprovação do efetivo recolhimento dos valores correspondentes à fatura do mês anterior, vedada a apresentação de Certidões Negativas como comprovação do pagamento dos encargos mencionados, respondendo, do mesmo modo, pelas obrigações não cumpridas pelas subcontratadas.

14.2.8. A CONTRATADA assume, integralmente, qualquer responsabilidade de natureza cível, criminal, trabalhista, social, previdenciária, fiscais, comercial, tributária e administrativa decorrentes da execução do objeto do presente Contrato, incluindo os atos de seus subcontratados, quando houver.

14.2.9. A inadimplência da CONTRATADA, com referência aos encargos trabalhistas, fiscais e comerciais, não transfere à Administração Pública a responsabilidade por seu pagamento, nem poderá onerar o objeto do contrato.

14.2.10. Registrar as ocorrências relacionadas com a execução do contrato havidas durante a execução do presente contrato em um "Livro de Ocorrências" ou "Diário de Obras", permanentemente disponível, respondendo integralmente por sua omissão.

14.2.11. Responsabilizar-se por quaisquer danos causados ao patrimônio do Estado, em especial o DER-ES e de terceiros, por pessoas integrantes de suas equipes de trabalho.

14.2.12. Manter, durante toda execução do contrato, todas as condições de habilitação e qualificação exigidas na licitação, inclusive, o recolhimento do ISSQN ao Município do Local da prestação do serviço, durante toda a execução do contrato, observando a legislação tributária vigente.

14.2.13. Apresentar a Anotação de Responsabilidade Técnica (A.R.T.) do respectivo Contrato e alterações. Manter permanentemente nas obras e/ou serviços um engenheiro / arquiteto residente responsável ou corresponsável pela execução, com poderes para representar a CONTRATADA junto ao DER-ES, podendo resolver os problemas referentes aos serviços contratados.

14.2.14. Executar os reparos que se fizerem necessários no serviço de sua responsabilidade, independentemente de sanções cabíveis que vierem a ser aplicadas.



GOVERNO DO ESTADO DO ESPÍRITO SANTO
SECRETARIA DE ESTADO DA AGRICULTURA, ABASTECIMENTO, AQUICULTURA E PESCA

14.2.15. Refazer, sem ônus para DER-ES, os serviços não aceitos pelo mesmo, quando for constatado o emprego de material inadequado ou execução imprópria do serviço à vista das especificações respectivas.

14.2.16. Permitir e facilitar ao DER-ES a inspeção ao local das obras e/ou serviços em qualquer dia e hora, prestando todos os informes e esclarecimentos solicitados, relacionados com os serviços contratados.

14.2.17. Visando ao regular cumprimento do contrato firmado com a Administração Pública, a CONTRATADA, nos termos do Decreto nº 4.251-R, de 21 de maio de 2018, se obriga a efetivar a contratação de mão-de-obra necessária à execução da obra ou serviço advinda do sistema penitenciário estadual, no percentual de 6% (seis por cento) da mão-de-obra total para a execução do objeto contratual, nos termos da Lei complementar nº 879/2017.

14.2.18. A CONTRATADA deverá conceder LIVRE ACESSO aos seus documentos e registros contábeis, referentes ao objeto da licitação, para os Servidores ou Empregados do Órgão ou Entidade Contratante e dos Órgãos de Controle Interno e Externo.

14.2.19. A CONTRATADA fica obrigada a comunicar imediatamente à Administração Contratante qualquer alteração de sua condição no processo de Recuperação judicial ou extrajudicial.

14.2.20. EVENTOGRAMA E CRONOGRAMA FÍSICO FINANCEIRO: Deverá ser acompanhado pela CONTRATADA, realizando-se reuniões com a CONTRATANTE, formalizadas em atas, estabelecimento do caminho crítico e demais questões relevantes para a execução contratual.

14.2.21. A CONTRATADA deverá efetuar seu próprio planejamento, observando o EVENTOGRAMA, O CRONOGRAMA FÍSICO FINANCEIRO e o que dispõe o Termo de Referência.

14.2.22. A CONTRATADA deverá cumprir os prazos de entrega de cada etapa, estabelecidos no EVENTOGRAMA CRONOGRAMA FÍSICO FINANCEIRO, sujeitando a CONTRATADA às penalidades contratuais os seus descumprimentos.

14.2.23. Da Proteção de Dados Pessoais.

14.2.23.1. Proteção de dados, coleta e tratamento. Sempre que tiverem acesso ou realizarem qualquer tipo de tratamento de dados pessoais, as partes comprometem-se a envidar todos os esforços para resguardar e proteger a intimidade, vida privada, honra e imagem dos respectivos titulares, observando as normas e políticas internas relacionadas a coleta, guarda, tratamento, transmissão e eliminação de dados pessoais, especialmente as previstas na Lei Federal nº 13.709/2018 ("Lei Geral de Proteção de Dados Pessoais"), no Decreto Estadual nº 4922-R, de 09 de julho de 2021, e demais normas legais e regulamentares aplicáveis.

14.2.23.2. Caso o objeto envolva o tratamento de dados pessoais com fundamento no consentimento do titular, a CONTRATADA deverá observar, ao longo de toda a vigência do Contrato, todas as obrigações legais e regulamentares específicas vinculadas a essa hipótese legal de tratamento.

14.2.23.3. Ao receber o requerimento de um titular de dados, na forma prevista nos artigos 16 e 18 da Lei Federal nº 13.709/2018, a CONTRATADA deverá:

14.2.23.3.1. Notificar imediatamente a CONTRATANTE;



GOVERNO DO ESTADO DO ESPÍRITO SANTO
SECRETARIA DE ESTADO DA AGRICULTURA, ABASTECIMENTO, AQUICULTURA E PESCA

- 14.2.23.3.2. Auxiliá-la, quando for o caso, na elaboração da resposta ao requerimento; e
- 14.2.23.3.3. Eliminar todos os dados pessoais tratados com base no consentimento em até 30 (trinta) dias corridos, contados a partir do requerimento do titular.
- 14.2.23.4. Necessidade. As partes armazenarão dados pessoais apenas pelo período necessário ao cumprimento da finalidade para a qual foram originalmente coletados e em conformidade com as hipóteses legais que autorizam o tratamento.
- 14.2.23.5. As partes devem assegurar que o acesso a dados pessoais seja limitado aos empregados, prepostos ou colaboradores e eventuais subcontratados que necessitem acessar os dados pertinentes, na medida em que sejam estritamente necessários para o cumprimento deste Contrato e da legislação aplicável, assegurando que todos esses indivíduos estejam sujeitos a obrigações de sigilo e confidencialidade.
- 14.2.23.6. A CONTRATADA deve, enquanto operadora de dados pessoais, implementar medidas técnicas e organizacionais apropriadas para o cumprimento das obrigações da CONTRATANTE previstas na Lei Federal nº 13.709/2018.
- 14.2.23.7. Proteção de dados e incidentes de segurança. Considerando as características específicas do tratamento de dados pessoais e o estado atual da tecnologia, a CONTRATADA deverá adotar medidas de segurança, técnicas e administrativas aptas a proteger os dados e informações de acessos não autorizados e de situações acidentais ou ilícitas de destruição, perda, alteração, comunicação ou qualquer forma de tratamento inadequado ou ilícito.
- 14.2.23.8. A CONTRATADA deverá notificar a CONTRATANTE imediatamente sobre a ocorrência de incidentes de segurança relacionados a dados pessoais, fornecendo informações suficientes para que a CONTRATANTE cumpra quaisquer deveres de comunicação, dirigidos à Autoridade Nacional de Proteção de Dados e/ou aos titulares dos dados, acerca do incidente de segurança.
- 14.2.23.9. As partes deverão adotar as medidas cabíveis para auxiliar na investigação e na mitigação das consequências de cada incidente de segurança.
- 14.2.23.10. Transferência internacional. É vedada a transferência de dados pessoais pela CONTRATADA para fora do território do Brasil sem o prévio consentimento, por escrito, da CONTRATANTE, e demonstração da observância da adequada proteção desses dados, cabendo à CONTRATADA a responsabilidade pelo cumprimento da legislação de proteção de dados ou de privacidade de outro(s) país(es) que for aplicável.
- 14.2.23.11. Responsabilidade. A CONTRATADA responderá por quaisquer danos, perdas ou prejuízos causados a CONTRATANTE ou a terceiros decorrentes do descumprimento da Lei Federal nº 13.709/2018, no Decreto Estadual nº 4922-R, de 09 de julho de 2021 e outras normas legais ou regulamentares relacionadas a este Contrato, não excluindo ou reduzindo essa responsabilidade a fiscalização da CONTRATANTE em seu acompanhamento.
- 14.2.23.12. Eventual subcontratação, mesmo quando autorizada pela CONTRATANTE, não exime a CONTRATADA das obrigações decorrentes deste Contrato, permanecendo integralmente responsável perante a CONTRATANTE mesmo na hipótese de descumprimento dessas obrigações por subcontratada.



GOVERNO DO ESTADO DO ESPÍRITO SANTO
SECRETARIA DE ESTADO DA AGRICULTURA, ABASTECIMENTO, AQUICULTURA E PESCA

- 14.2.23.13. A CONTRATADA deve colocar à disposição da CONTRATANTE, quando solicitado, toda informação necessária para demonstrar o cumprimento do disposto nestas cláusulas, permitindo a realização de auditorias e inspeções, diretamente pela CONTRATANTE ou por terceiros por ela indicados, com relação ao tratamento de dados pessoais.
- 14.2.23.14. A CONTRATADA deve auxiliar a CONTRATANTE na elaboração de relatórios de impacto à proteção de dados pessoais, observado o disposto no artigo 38 da Lei Federal nº 13.709/2018, relativo ao objeto deste Contrato.
- 14.2.23.15. Se a CONTRATANTE constatar que dados pessoais foram utilizados pela CONTRATADA para fins ilegais, ilícitos, contrários à moralidade ou mesmo para fins diversos daqueles necessários ao cumprimento deste Contrato, a CONTRATADA será notificada para promover a cessação imediata desse uso, sem prejuízo da rescisão do Contrato e de sua responsabilização pela integralidade dos danos causados.
- 14.2.23.16. Eliminação. Extinto o Contrato, independentemente do motivo, a CONTRATADA deverá em, até 10 (dez) dias úteis, contados da data de seu encerramento, devolver todos os dados pessoais a CONTRATANTE ou eliminá-los, inclusive eventuais cópias, certificando a CONTRATANTE, por escrito, do cumprimento desta obrigação.
- 14.2.24. Providenciar a colocação, em tempo hábil, de todos os materiais e equipamentos necessários ao andamento dos serviços, dentro da programação prevista, e reforçar, caso necessário para cumprimento do cronograma. O equipamento deve ser de nível tecnológico adequado e em perfeita condição de funcionamento.
- 14.2.25. Os equipamentos devem estar em condições adequadas e equipados com todos os sistemas e dispositivos de proteção previstos na legislação em vigor.
- 14.2.26. Retirar do canteiro e dos locais das obras e/ou serviços todo e qualquer material que for rejeitado em inspeção feita pela SEAG.
- 14.2.27. Manter, durante a execução das obras e/ou serviços, a vigilância dos mesmos, a proteção e conservação dos serviços executados até sua entrega a SEAG, inclusive, a manutenção das condições de segurança da via objeto deste contrato durante a execução dos serviços.
- 14.2.28. A empresa contratada deverá manter, sem ônus para a SEAG, no canteiro de obras, um escritório e os meios necessários à execução da fiscalização e medição dos serviços por parte do SEAG.
- 14.2.29. Proceder, no final das obras e/ou serviços à desmobilização das instalações provisórias dos canteiros, limpeza e remoção de todo material indesejável.
- 14.2.30. Manter a segurança do tráfego com a devida sinalização durante a execução das obras e/ou serviços, de conformidade com as normas contidas no Código de Trânsito Brasileiro - Lei nº 9.503/97, fazendo constar nas placas de sinalização a logomarca do SEAG e do Estado do Espírito Santo, e ainda a colocação de 02 (duas) placas nominativas das obras e/ou serviços, com dimensões, dizeres e símbolos determinados pela SEAG.
- 14.2.31. O acompanhamento tecnológico, inclusive geométrico e geotécnico, ficará a cargo da CONTRATADA, independentemente da atividade fiscalizadora da SEAG.



GOVERNO DO ESTADO DO ESPÍRITO SANTO
SECRETARIA DE ESTADO DA AGRICULTURA, ABASTECIMENTO, AQUICULTURA E PESCA

- 14.2.32. Exonerar a Administração por qualquer responsabilidade, face à utilização de técnicas, materiais, equipamentos, métodos ou processos adotados durante a execução da obra/serviço contratado.
- 14.2.33. Reconhecer a propriedade do Estado, na figura da SEAG, de todos os fósseis e achados localizados durante a execução dos serviços, fazendo-lhe a pronta entrega, quando for o caso.
- 14.2.34. Cumprir e fazer cumprir os dispositivos legais pertinentes aos elementos de defesa e preservação do meio ambiente relativamente às legislações em nível federal, estadual e municipal, com o devido cumprimento da legislação e condicionantes ambientais, observando o que dispõe o Termo de Referência, sem alegação de ônus para a SEAG.
- 14.2.35. Todos os serviços de campo (topografia e estudo geotécnico) deverão ser informados ao fiscal do contrato com no mínimo 5 (cinco) dias úteis de antecedência para possível acompanhamento dos serviços.
- 14.2.36. Destinar pessoal especializado e em número suficiente para o desenvolvimento dos trabalhos a serem realizados.
- 14.2.37. Destinar veículos e equipamentos suficientes para o desenvolvimento dos trabalhos, bem como todo o material necessário para a execução das atividades.
- 14.2.38. Manter durante toda a execução do Contrato, em compatibilidade com as obrigações por ele assumidas, todas as condições de habilitação e qualificação exigidas na Licitação.
- 14.2.39. Apresentar durante a execução do Contrato, se solicitado, documentos que comprovem estar cumprindo a legislação em vigor quanto às obrigações assumidas na presente Licitação, em especial encargo social, trabalhistas, previdenciários, tributários, fiscais e comerciais.
- 14.2.40. Apresentar a Anotação de Responsabilidade Técnica – ART de Serviço executado, devidamente quitada, antes da emissão da primeira Nota Fiscal/ Fatura, para que possa ser liberado o pagamento após a análise da mesma.
- 14.2.41. Comunicar, por escrito, ao Contratante qualquer dificuldade eventual que inviabilize a execução dos serviços, a fim de serem adotadas as providências cabíveis.
- 14.2.42. Só poderá proceder à alteração de qualquer integrante da Equipe Técnica indicada para a prestação do serviço no processo licitatório após submeter à análise e aprovação do Contratante e desde que tenha acervo técnico equivalente ou superior ao do profissional anterior.
- 14.2.43. A empresa contratada deverá obedecer às leis e posturas municipais, estaduais e federais.
- 14.2.44. Os projetos devem atender também os padrões de projeto exigidos pelas permissionárias envolvidas.
- 14.2.45. É de sua responsabilidade toda alteração ou modificação nos projetos para fins de obtenção das licenças de construção e autorizações para utilização de postes de terceiros.
- 14.2.46. O recolhimento das Anotações de Responsabilidade Técnica (ART), junto ao CREA/ES, ficará a cargo do Contratado, sendo indispensável e obrigatória a apresentação na ocasião da entrega dos produtos do contrato.



GOVERNO DO ESTADO DO ESPÍRITO SANTO
SECRETARIA DE ESTADO DA AGRICULTURA, ABASTECIMENTO, AQUICULTURA E PESCA

14.3. Serão obrigações da Contratante:

- 14.3.1. Dar à Contratada as condições necessárias para a regular execução do Contrato.
- 14.3.2. Designar o(s) servidor(es) responsável(is) pelo acompanhamento e fiscalização do objeto.
- 14.3.3. Efetuar o pagamento após a apresentação da nota fiscal referente aos serviços realizados no mês.
- 14.3.4. Verificar e aceitar as notas fiscais ou faturas emitidas pela Contratada, recusando-as quando inexatas ou incorretas.
- 14.3.5. Dar ciência à Contratada de quaisquer modificações que venham a ocorrer neste Contrato.

15. SANÇÕES

15.1. As sanções serão aplicadas conforme descrito no Capítulo IV - DAS SANÇÕES ADMINISTRATIVAS E DA TUTELA JUDICIAL, da Lei 14.133/2021 e regulamentações.

15.2. Comete infração administrativa, nos termos do art. 155 da Lei 14.133/2021, o **LICITANTE** ou **ADJUDICATÁRIO** que, com dolo ou culpa:

15.2.1. Deixar de entregar a documentação exigida para o certame ou não entregar qualquer documento que tenha sido solicitado pelo Agente de Contratação durante o certame.

15.2.2. Salvo em decorrência de fato superveniente devidamente justificado, não mantiver a proposta em especial quando:

- 15.2.2.1. Não enviar a proposta adequada ao último lance ofertado ou após a negociação;
- 15.2.2.2. Recusar-se a enviar o detalhamento da proposta quando exigível;
- 15.2.2.3. Pedir para ser desclassificado quando encerrada a etapa competitiva; ou
- 15.2.2.4. Apresentar proposta em desacordo com as especificações do edital.

15.2.3. Não entregar a documentação exigida para a contratação, quando convocado dentro do prazo de validade de sua proposta, ou recusar-se, sem justificativa, a assinar o contrato ou a ata de registro de preço, ou a aceitar ou retirar o instrumento equivalente no prazo estabelecido pela Administração.

15.2.4. Apresentar declaração ou documentação falsa exigida para o certame ou prestar declaração falsa durante a licitação.

15.2.5. Fraudar a licitação.

15.2.6. Comportar-se de modo inidôneo ou cometer fraude de qualquer natureza, em especial quando:

- 15.2.6.1. Agir em conluio ou em desconformidade com a lei;
- 15.2.6.2. Induzir deliberadamente a erro no julgamento;
- 15.2.6.3. Apresentar amostra falsificada ou deteriorada;



GOVERNO DO ESTADO DO ESPÍRITO SANTO
SECRETARIA DE ESTADO DA AGRICULTURA, ABASTECIMENTO, AQUICULTURA E PESCA

15.2.6.4. Praticar atos ilícitos com vistas a frustrar os objetivos da licitação;

15.2.6.5. Praticar ato lesivo previsto no art. 5º da Lei n.º 12.846, de 2013.

15.2.7. Reputar-se-á comportamento inidôneo, exemplificativamente, os tipificados nos arts. 337-F a 337-M do Código Penal e no art. 5º da Lei 12.846/2013, a declaração falsa quanto às condições de participação e quanto ao enquadramento como ME/EPP.

15.3. O licitante ou adjudicatário que cometer qualquer das infrações discriminadas ficará sujeito, sem prejuízo da responsabilidade penal e civil, às seguintes sanções:

15.3.1. multa de 0,5% até 30% (trinta por cento) sobre o valor estimado para os lotes em que participou o licitante;

15.3.2. impedimento de licitar e contratar; e

15.3.3. declaração de inidoneidade para licitar ou contratar, enquanto perdurarem os motivos determinantes da punição ou até que seja promovida sua reabilitação perante a própria autoridade que aplicou a penalidade.

15.4. As sanções de impedimento de licitar e contratar e declaração de inidoneidade para licitar ou contratar, de que trata o subitem 15.3, poderão ser aplicadas, cumulativamente ou não, à penalidade de multa.

15.5. Comete infração administrativa, nos termos do art. 155 da Lei 14.133/2021, o **CONTRATADO** que, com dolo ou culpa:

a) der causa à inexecução parcial do contrato;

b) der causa à inexecução parcial do contrato que cause grave dano à Administração ou ao funcionamento dos serviços públicos ou ao interesse coletivo;

c) der causa à inexecução total do contrato;

d) ensejar o retardamento da execução ou da entrega do objeto da contratação sem motivo justificado;

e) apresentar documentação falsa ou prestar declaração falsa durante a execução do contrato;

f) praticar ato fraudulento na execução do contrato;

g) comportar-se de modo inidôneo ou cometer fraude de qualquer natureza;

h) praticar ato lesivo previsto no art. 5º da Lei nº 12.846, de 1º de agosto de 2013.

15.6. Serão aplicadas ao **CONTRATADO** que incorrer nas infrações acima descritas as seguintes sanções:

a) Advertência, quando o contratado der causa à inexecução parcial do contrato, sempre que não se justificar a imposição de penalidade mais grave (art. 156, §2º, da Lei nº 14.133/2021);

b) Impedimento de licitar e contratar, quando praticadas as condutas descritas nas alíneas “b”, “c” e “d” do subitem 15.5, sempre que não se justificar a imposição de penalidade mais grave (art. 156, § 4º, da Lei nº 14.133/2021);



GOVERNO DO ESTADO DO ESPÍRITO SANTO
SECRETARIA DE ESTADO DA AGRICULTURA, ABASTECIMENTO, AQUICULTURA E PESCA

c) Declaração de inidoneidade para licitar e contratar, quando praticadas as condutas descritas nas alíneas “e”, “f”, “g” e “h” do subitem 15.5, bem como nas alíneas “b”, “c” e “d”, que justifiquem a imposição de penalidade mais grave (art. 156, §5º, da Lei nº 14.133/2021);

d) Multa.

15.7. A multa de que trata a alínea “d” do subitem 15.6 será aplicada nos seguintes termos:

15.7.1. Moratória de 1,0% (um por cento) por dia de atraso injustificado sobre o valor da parcela inadimplida, até o limite de 30 (trinta) dias.

15.7.2. Moratória de 1,0% (um por cento) por dia de atraso injustificado sobre o valor total do contrato, até o máximo de 30,0% (trinta por cento), pela inobservância do prazo fixado para apresentação, suplementação ou reposição da garantia.

15.7.3. O atraso superior a 60 (sessenta) dias autoriza a Administração a promover a extinção do contrato por descumprimento ou cumprimento irregular de suas cláusulas, conforme dispõe o inciso I do art. 137 da Lei n. 14.133/2021.

15.7.4. Compensatória, para as infrações descritas nas alíneas “e” a “h” do subitem 15.5, de 15% (quinze por cento) a 20% (vinte por cento) do valor do Contrato.

15.7.5. Compensatória, para a inexecução total do contrato prevista na alínea “c” do subitem 15.5, de 20% (vinte por cento) a 30% (trinta por cento) do valor do Contrato.

15.7.6. Para infração descrita na alínea “b” do subitem 15.5, a multa será de 10% (dez por cento) a 20% (vinte por cento) do valor do Contrato. Casos graves podem ser considerados: Quando os trabalhos de fiscalização da Administração da execução dos serviços forem dificultados, inclusive quando forem omitidas informações de responsabilidade da CONTRATADA referentes à execução contratual; quando houver descumprimento na execução dos serviços solicitados, ou das Normas Técnicas pertinentes, que acarrete risco de grave prejuízo para a Administração, terceiros ou de danos ambientais; quando a sinalização das frentes de serviços forem insuficientes, e mesmo após ter notificada, a contratada não reforçar a sinalização, com grave risco aos usuários e a segurança no trecho.

15.7.7. Para infrações descritas na alínea “d” do subitem 15.5, a multa será de 5% (cinco por cento) a 10% (dez por cento) do valor do Contrato.

15.7.8. Para a infração descrita na alínea “a” do subitem 15.5, a multa será de 10% (dez por cento) a 20% (vinte por cento) do valor do Contrato.

15.8. A aplicação das sanções previstas neste Termo de Referência e no Contrato não exclui, em hipótese alguma, a obrigação de reparação integral do dano causado ao Contratante (art. 156, §9º, da Lei nº 14.133/2021).

15.9. A aplicação de qualquer das penalidades previstas realizar-se-á em processo administrativo que assegurará o contraditório e a ampla defesa, observando-se além da disciplina legal e regulamentar, o disposto no Termo de Contrato ou no Termo de Referência quanto ao procedimento e outras condições.

16. RECEBIMENTO E ACEITAÇÃO DAS OBRAS E SERVIÇOS

16.1. Concluído o empreendimento, as instalações bem como toda a área utilizada para o desenvolvimento da obra deverá ser devidamente limpa antes da entrega da obra.



GOVERNO DO ESTADO DO ESPÍRITO SANTO
SECRETARIA DE ESTADO DA AGRICULTURA, ABASTECIMENTO, AQUICULTURA E PESCA

16.2. Quando os serviços contratados forem concluídos, caberá à Contratada apresentar comunicação escrita informando o fato à fiscalização da Contratante, a qual competirá, no prazo de até 15 (quinze) dias, a verificação dos serviços executados, para fins de recebimento provisório.

16.3. Junto à comunicação deverá ser apresentado comprovante de protocolo no qual a CONTRATADA apresenta o Relatório Final de Cumprimento das Condicionantes Ambientais visando o encerramento da Licença Ambiental junto ao órgão licenciador.

16.4. A Contratante realizará inspeção minuciosa de todos os serviços executados, por meio de profissionais técnicos competentes, acompanhados dos profissionais encarregados pela obra, com a finalidade de verificar a adequação dos serviços e constatar e relacionar os arremates, retoques e revisões finais que se fizerem necessários.

16.5. Após tal inspeção, será lavrado Termo de Recebimento Provisório, em 02 (duas) vias de igual teor e forma, ambas assinadas pela fiscalização, relatando as eventuais pendências verificadas.

16.6. A Contratada fica obrigada a reparar, corrigir, remover, reconstruir ou substituir, às suas expensas, no todo ou em parte, o objeto em que se verificarem vícios, defeitos ou incorreções resultantes da execução ou materiais empregados, cabendo à fiscalização não atestar a última medição de serviços até que sejam sanadas todas as eventuais pendências que possam vir a ser apontadas no Termo de Recebimento Provisório.

16.7. O Termo de Recebimento Definitivo dos serviços contratados será lavrado em até 90 (noventa) dias após a lavratura do Termo de Recebimento Provisório, por servidor ou comissão designada pela autoridade competente, desde que tenham sido devidamente atendidas todas as exigências da fiscalização quanto às pendências observadas e somente após solucionadas todas as reclamações porventura feitas quanto à falta de pagamento a operários ou fornecedores de materiais e prestadores de serviços empregados na execução do contrato.

16.8. Na hipótese de a verificação a que se refere o parágrafo anterior não ser procedida tempestivamente, reputar-se-á como realizada, consumando-se o recebimento definitivo no dia do esgotamento do prazo, desde que o fato seja comunicado à Contratante nos 15 (quinze) dias anteriores à exaustão do prazo.

16.9. Conforme disposto no parágrafo 2º do art. 140 da Lei nº 14.133/21, o recebimento provisório ou definitivo não exclui a responsabilidade civil pela solidez e segurança da obra ou do serviço, nem ético-profissional pela perfeita execução do contrato, dentro dos limites estabelecidos pela lei ou pelo contrato.

Vitória, 9 de junho de 2026.

RENÉE LAURET COSME
Gerente de Obras Viárias

PROJETO: Ponte Distrito de Caramuru					BDI: 23,32%		LS: Conforme referenciais		
LOCAL: Entr. ES-264 / Distrito de Caramuru					SICRO-ES Janeiro/2026 (sem desoneração); DER/ES RODOVIAS NOVEMBRO/2025 REAJ. P/ JANEIRO/2026				
EXTENSÃO: 14,00 metros					Data Base da Planilha Orçamentária: Janeiro/2026				
PRAZO: 8 meses									
CÓD	ÓRGÃO	ITEM	DISCRIMINAÇÃO DO SERVIÇO	UNID	QTDE	PREÇO UNITÁRIO (R\$) SEM BDI	PREÇO UNITÁRIO (R\$) COM BDI	PREÇO TOTAL (R\$)	
1.0			OBRA DE ARTE ESPECIAL					R\$ 738.111,09	
1.1			INFRAESTRUTURA					R\$ 179.339,62	
5501706	SICRO	1.1.1	Escavação mecânica com retroescavadeira em material de 1ª categoria	m³	206,02	7,34	9,05	1.864,44	
6106182	SICRO	1.1.2	Escavação manual de base alargada de tubulão a céu aberto em material de 1ª categoria na profundidade de até 10 m	m³	17,94	325,12	400,93	7.194,38	
6106221	SICRO	1.1.3	Escavação manual de fuste de tubulão a céu aberto em material de 1ª categoria na profundidade de até 10 m	m³	37,70	325,12	400,93	15.114,25	
5914351	SICRO	1.1.4	Carga, manobra e descarga de agregados ou solos em caminhão basculante de 14 m³ - carga com carregadeira de 3,40 m³ e descarga livre (Material de 1ª Cat.)	t	485,19	2,96	3,65	1.770,96	
4413942	SICRO	1.1.5	Espalhamento de material em bota-fora	m³	261,66	2,74	3,37	881,78	
5915321	SICRO	1.1.6	Transporte com caminhão basculante de 14 m³ - rodovia pavimentada (Transporte material Terraplenagem P=2,30km)	tkm	1.115,95	0,68	0,83	926,23	
	COMP. 01	1.1.7	Ensecadeira dupla de madeira esp.= 5 cm sem reaproveitamento, tudo incluído	m²	47,87	1.080,89	1.332,95	63.810,98	
407819	SICRO	1.1.8	Armação em aço CA-50 - fornecimento, preparo e colocação	kg	2.537,49	12,70	15,66	39.737,09	
1106280	SICRO	1.1.9	Concreto para bombeamento fck = 30 MPa - confecção em central dosadora de 30 m³/h - areia e brita comerciais	m³	47,12	452,34	557,82	26.286,99	
1107860	SICRO	1.1.10	Lançamento mecânico de concreto com bomba lança sobre chassi com capacidade de 50 m³/h - confecção em central dosadora de 40 m³/h	m³	47,12	64,90	80,03	3.771,37	
1106057	SICRO	1.1.11	Concreto magro - confecção em betoneira e lançamento manual - areia e brita comerciais	m³	4,57	454,89	560,97	2.563,94	
3108003	SICRO	1.1.12	Fôrmas de compensado resinado 14 mm - uso geral - utilização de 1 vez - confecção, instalação e retirada	m²	81,41	153,56	189,37	15.417,21	
1.2			MESOESTRUTURA					R\$ 103.214,67	
407819	SICRO	1.2.1	Armação em aço CA-50 - fornecimento, preparo e colocação	kg	3.678,48	12,70	15,66	57.604,99	
1106280	SICRO	1.2.2	Concreto para bombeamento fck = 30 MPa - confecção em central dosadora de 30 m³/h - areia e brita comerciais	m³	36,00	452,34	557,82	20.084,19	
1107860	SICRO	1.2.3	Lançamento mecânico de concreto com bomba lança sobre chassi com capacidade de 50 m³/h - confecção em central dosadora de 40 m³/h	m³	36,00	64,90	80,03	2.881,46	
3108004	SICRO	1.2.4	Fôrmas de compensado resinado 14 mm - uso geral - utilização de 2 vezes - confecção, instalação e retirada	m²	179,71	102,18	126,00	22.644,03	
1.3			SUPERESTRUTURA					R\$ 455.556,80	
3108004	SICRO	1.3.1	Fôrmas de compensado resinado 14 mm - uso geral - utilização de 2 vezes - confecção, instalação e retirada	m²	349,60	102,18	126,00	44.049,85	
2108172	SICRO	1.3.2	Escoramento com pontaletes D = 15 cm - utilização de 5 vezes - confecção, instalação e retirada	m³	33,60	39,51	48,72	1.636,99	
407819	SICRO	1.3.3	Armação em aço CA-50 - fornecimento, preparo e colocação	kg	13.938,34	12,70	15,66	218.274,40	
1106280	SICRO	1.3.4	Concreto para bombeamento fck = 30 MPa - confecção em central dosadora de 30 m³/h - areia e brita comerciais	m³	52,16	452,34	557,82	29.098,12	
1106281	SICRO	1.3.5	Concreto para bombeamento fck = 35 MPa - confecção em central dosadora de 30 m³/h - areia e brita comerciais	m³	24,75	476,51	587,63	14.545,01	
1106281	SICRO	1.3.6	Lançamento mecânico de concreto com bomba lança sobre chassi com capacidade de 50 m³/h - confecção em central dosadora	m³	76,92	476,51	587,63	45.198,14	
3806420	SICRO	1.3.7	Lançamento de viga pré-moldada de até 500 kN com utilização de guindaste	un	7,00	4.178,86	5.153,37	36.073,59	
2006408	SICRO	1.3.8	Dreno de PVC D = 100 mm para OAE - fornecimento e instalação	m	70,50	83,27	102,68	7.238,94	
3713904	SICRO	1.3.9	Barreira simples de concreto, armada, pré-moldada (perfil New Jersey) - L > 3,00 m e H = 1.070 mm	m	14,00	279,86	345,12	4.831,68	
	COMP. 02	1.3.10	Placas pré moldadas para passeio	m²	20,30	248,67	306,66	6.225,19	
307731	SICRO	1.3.11	Aparelho de apoio de neoprene fretado para estruturas moldadas no local - fornecimento e instalação	dm³	11,03	155,94	192,30	2.120,10	
307734	SICRO	1.3.12	Junta de dilatação em elastômero e perfil VV - L = 25 mm e H = 50 mm - fornecimento e instalação	m	56,00	328,30	404,85	22.671,60	
307084	SICRO	1.3.13	Lábios poliméricos em junta de pavimento de concreto - L = 20 mm e H = 30 mm - confecção e assentamento	m	112,00	33,15	40,88	4.578,56	
3816118	SICRO	1.3.14	Guarda-corpo de concreto - fabricação - areia e brita comerciais	m	14,00	97,23	119,90	1.678,60	
1106057	SICRO	1.3.15	Concreto magro - confecção em betoneira e lançamento manual - areia e brita comerciais	m³	7,48	454,89	560,97	4.196,05	
3806426	SICRO	1.3.16	Lançamento de pré-laje com utilização de guindauto	t	4,06	64,14	79,09	321,10	
3713604	SICRO	1.3.17	Defensa semimaleável simples - fornecimento e implantação	m	32,00	324,84	400,59	12.818,88	
2.0			INSTALAÇÃO DO CANTEIRO - MOBILIZAÇÃO E DESMOBILIZAÇÃO DE EQUIPAMENTOS					R\$ 124.171,67	
5213570	SICRO	2.1	Placa em aço - película I + I - fornecimento e implantação (Placa de Obras)	m²	40,70	457,45	564,12	22.959,68	
4915742	SICRO	2.2	Roçada mecanizada com roçadeira de arraste	ha	0,05	518,70	639,66	31,98	
	COMP. 03	2.3	Rede de água c/ padrão de entrada d'água diâm. 3/4" conf. CESAN, incl. tubos e conexões p/ aliment., distrib., extravas. e limp., cons. o padrão a 25m	m	25,00	70,26	86,64	2.166,00	
	COMP. 04	2.4	Rede de esgoto, contendo fossa e filtro, incl. tubos e conexões de ligação entre caixas, considerando distância de 25m	m	25,00	548,79	676,76	16.919,00	
	COMP. 05	2.5	Rede de luz, incl. padrão entr. energia trifás. cabo ligação até barracões, quadro distrib., disj. e chave de força, cons. 20m entre padrão entr. e QDG	m	20,00	594,36	732,97	14.659,40	
	COMP. 06	2.6	Calçada de concreto fck=15 MP, camurçado c/ argam. cimento e areia 1:4, lastro de brita e 8 cm de concreto, incl. preparo da caixa e transp. da brita	m²	90,00	140,01	172,66	15.539,40	
3713608	SICRO	2.7	Cerca com 4 fios de arame farpado e mourão de madeira a cada 2,5 m e esticador a cada 50 m	m	200,00	25,08	30,92	6.184,00	
919101	SICRO	2.8	Sistema separador água e óleo, inclusive demolição	un	1,00	1.949,08	2.403,60	2.403,60	
	COMP. 07	2.9	Aluguel de container p/ escritório c/ ar condicionado e banheiro, isolam. térmico e acústico, 2 luminárias, janela de vidro, tomada p/ comput. e telef.	mês	6,00	1.505,70	1.856,82	11.140,92	
	COMP. 08	2.10	Aluguel de container para almoxarifado	mês	6,00	997,84	1.230,53	7.383,18	
	COMP. 09	2.11	Aluguel de container tipo refeitório simples, c/ 1 aparelho de ar condicionado, 2 luminárias e 2 janelas de vidro	mês	6,00	1.495,83	1.844,65	11.067,90	
	COMP. 10	2.12	Aluguel de container tipo sanitário com 3 vasos sanitários, lavatório, mictório, 5 chuveiros, 2 venezianas e piso especial	mês	6,00	1.465,28	1.806,98	10.841,88	
	COMP. 11	2.13	Reservatório de fibra de vidro de 1000 L, incl. suporte em madeira de 7x12cm, elevado de 4m	unid	1,00	2.331,12	2.874,73	2.874,73	

		3.0	DESVIO DE TRÁFEGO						R\$ 206.057,34
		3.1	SERVIÇOS PRELIMINARES						R\$ 42.755,23
5501700	SICRO	3.1.1	Desmatamento, destocamento e limpeza de área com árvores de diâmetro até 0,15 m	m²	600,00	0,74	0,91		546,00
5914647	SICRO	3.1.2	Carga, manobra e descarga de agregados ou solos em caminhão basculante de 10 m³ - carga com carregadeira de 3,40 m³ (exclusa) e descarga livre	t	314,88	1,85	2,28		717,92
5915321	SICRO	3.1.3	Transporte com caminhão basculante de 14 m³ - rodovia pavimentada (Transporte material demolições P=2,71km)	tkm	850,18	0,68	0,83		705,64
4413942	SICRO	3.1.4	Espalhamento de material em bota fora	m³	1.050,04	2,74	3,37		3.538,63
1600966	SICRO	3.1.5	Remoção de cerca com mourões de concreto	m	200,00	0,83	1,02		204,00
3713608	SICRO	3.1.6	Cerca com 4 fios de arame farpado e mourão de madeira a cada 2,5 m e esticador a cada 50 m	m	200,00	25,08	30,92		6.184,00
1600990	SICRO	3.1.7	Demolição de concreto armado com martelo e corte oxiacetileno	m³	21,19	861,69	1.062,63		22.519,25
4915669	SICRO	3.1.8	Remoção mecanizada de camada granular do pavimento	m³	808,12	8,37	10,32		8.339,79
		3.2	DRENAGEM						R\$ 80.072,38
804055	SICRO	3.2.1	Corpo de BSTC D = 1,50 m PA2 - areia, brita e pedra de mão comerciais	m	34,00	1.909,73	2.355,07		80.072,38
		3.3	TERRAPLENAGEM						R\$ 27.624,09
5501706	SICRO	3.3.1	Escavação mecânica com retroescavadeira em material de 1ª categoria	m³	730,12	7,34	9,05		6.607,58
5914647	SICRO	3.3.2	Carga, manobra e descarga de agregados ou solos em caminhão basculante de 14 m³ - carga com carregadeira de 3,40 m³ e descarga livre (Material de 1ª Cat.)	t	3.019,07	1,85	2,28		6.883,47
5915321	SICRO	3.3.3	Transporte com caminhão basculante de 14 m³ - rodovia pavimentada	tkm	9.501,92	0,68	0,83		7.886,58
5503041	SICRO	3.3.4	Compactação de aterros a 100% do Proctor intermediário	m³	730,12	6,74	8,31		6.067,29
4915667	SICRO	3.3.5	Remoção mecanizada de revestimento asfáltico	m³	10,80	13,46	16,59		179,17
		3.4	PAVIMENTAÇÃO						R\$ 55.605,64
4011276	SICRO	3.4.1	Base ou sub-base de brita graduada com brita comercial (Incluso Transporte)	m³	78,00	262,24	323,39		25.224,42
4011463	SICRO	3.4.2	Concreto asfáltico - faixa C - areia e brita comerciais (sem transp. Usina x Pista)	t	25,92	196,73	242,60		6.288,19
4011351	SICRO	3.4.3	Imprimação com asfalto diluído	m²	360,00	0,56	0,69		248,40
4011353	SICRO	3.4.4	Pintura de ligação	m²	360,00	0,42	0,51		183,60
-	COMP. 12	3.4.5	CAP-50/70, fornecimento	t	1,40	4.618,69	4.618,69		6.464,68
-	COMP. 13	3.4.6	EIA, fornecimento	t	0,43	2.603,30	2.603,30		1.124,62
-	COMP. 14	3.4.7	RR-2C, fornecimento	t	0,22	3.666,86	3.666,86		792,04
-	COMP. 15	3.4.8	Bonificação de 15,28% sobre Materiais Betuminosos	%	-	15,28%	15,28%		1.280,66
5914622	SICRO	3.4.9	Transporte de material betuminoso com caminhão tanque distribuidor - rodovia pavimentada	tkm	1.208,13	2,22	2,73		3.298,19
5914612	SICRO	3.4.10	Transporte de mistura betuminosa a quente com caminhão com caçamba térmica de 6 m³ - rodovia pavimentada (transp. Massa asfáltica p/ desvio)	tkm	1.622,59	0,90	1,10		1.784,85
5915321	SICRO	3.4.11	Transporte com caminhão basculante de 14 m³ - rodovia pavimentada (transp. base p/ desvio)	tkm	10.742,16	0,68	0,83		8.915,99
		4.0	MOBILIZAÇÃO E DESMOBILIZAÇÃO DE EQUIPAMENTOS						R\$ 47.295,66
-	COMP. 16	4.1	Mobilização e desmobilização de container até 50 km	unid	4,00	2.174,42	2.681,49		10.725,96
-	COMP. 17	4.2	Mobilização e desmobilização de caminhão carroceria (máximo)	h	30,00	319,17	393,60		11.808,00
-	COMP. 18	4.3	Mobilização e desmobilização de caminhão basculante (máximo)	h	30,00	373,91	461,10		13.833,00
-	COMP. 19	4.4	Mobilização e desmobilização de caminhão tanque (6.000 L) (máximo)	h	30,00	295,40	364,29		10.928,70
		5.0	PROJETO EXECUTIVO						R\$ 42.653,29
-	COMP. 20	5.1	Projeto de Obras de Arte Especiais (Pontes e Viadutos) em concreto armado e/ou protendido, estrutura de aço ou mista (aço/concreto), exceto fundação (para 1000m²)	Ud	1,00	24.820,87	24.820,87		24.820,86
-	COMP. 21	5.2	Projeto de Fundação Obras de Arte Especiais - Passarelas, Pontes e Viadutos - em fundação profunda (para 1000m²)	Ud	1,00	5.656,50	5.656,50		5.656,50
99567	DER	5.3	Deslocamento de equipe e equipamento de sondagem rotativa e SPT, fora da Grande Vitória	km	151,40	9,39	11,58		1.753,21
99587	DER	5.4	Sondagem de simples reconhecimento tipo SPT, incl. deslocamento local do equipamento até 500 m	m	72,00	117,39	144,76		10.422,72
		6.0	ADMINISTRAÇÃO LOCAL						R\$ 79.571,54
-	COMP. 22	6.1	Administração Local	Ud	1,00		79.571,55		79.571,54
TOTAL									R\$ 1.237.860,59

Engº Paulo Lacchini Novo - CREA-ES Nº 011255/D
Responsável pelo Orçamento
ART nº 0820250235910

PAULO LACCHINI
NOVO:05061379616
Assinado de forma digital por
PAULO LACCHINI
NOVO:05061379616
Dados: 2025.10.22 18:08:32 -03'00'

MATRIZ DE ALOCAÇÃO DE RISCOS

ITEM	IDENTIFICAÇÃO DOS RISCOS			ANÁLISE E AVALIAÇÃO DOS RISCOS			ALOCAÇÃO DOS RISCOS	MITIGAÇÃO DOS RISCOS	
	Natureza	Descrição	Materialização	Probabilidade	Grau de Impacto	Classificação do Risco	Responsáveis pelo risco	Ações preventivas	Ações contingenciais
1	Planejamento	Identificação incorreta/imprecisa da demanda	Decisões equivocadas quanto à melhor solução, gerando atrasos para correção da instrução processual.	Pouco provável	Baixo	Risco tolerável	Subsecretaria de Infraestrutura Rural. Gerência de Obras Viárias. Empresa supervisora contratada pela SEAG.	Reunir representantes da Prefeitura e da SEAG para alinhamento. Buscar-se todas as informações necessárias antes de tomar decisões.	Quando detectado o erro, parar o processo no estágio em que se encontrar e proceder com a retificação das peças técnicas.
2	Planejamento	Estimativa inadequada de quantitativo do objeto a ser licitado	Subdimensionamento da solução, de modo a não atender a demanda.	Pouco provável	Baixo	Risco tolerável	Subsecretaria de Infraestrutura Rural. Gerência de Obras Viárias. Empresa supervisora contratada pela SEAG.	As estimativas devem ser feitas por equipe técnica detentora das informações necessárias e devidamente capacitada para o planejamento.	Caso identificado ainda na fase de planejamento, interromper o processo e corrigir os erros. Caso identificado na fase de execução do contrato, verificar a necessidade de aditivo contratual.
3	Planejamento	Definição de requisitos da contratação insuficientes	Contratação de empresa que não atende à necessidade que originou a contratação, com consequente desperdício de recursos públicos e atraso na execução do objeto.	Pouco provável	Médio	Risco tolerável	Subsecretaria de Infraestrutura Rural. Gerência de Obras Viárias.	Os requisitos da contratação devem ser especificados por equipe técnica capacitada, levando em consideração os serviços a serem executados, critérios de relevância técnica e de valor, bem como os limites estabelecidos pela legislação vigente.	Caso identificado ainda na fase de planejamento, interromper o processo e corrigir os erros. Caso identificado na fase de execução, pode ser necessário rescindir o contrato.

4	Planejamento	Licitação fracassada ou deserta	Atraso da execução do objeto com consequente prejuízo à população local.	Pouco provável	Médio	Risco tolerável	Subsecretaria de Infraestrutura Rural. Gerência de Obras Viárias. Empresa supervisora contratada pela SEAG.	Elaborar o orçamento com preços compatíveis e atualizados ao valor de mercado. Exigir a qualificação técnica estritamente necessária para a realização dos serviços, de modo a não restringir a competição. Permitir a participação de empresas em consórcio no processo licitatório.	Avaliar as razões que levaram à licitação fracassada, de modo a corrigir os problemas encontrados e não os repetir nos próximos editais.
5	Planejamento	Impugnação do edital	Atraso da execução do objeto com consequente prejuízo à população local.	Pouco provável	Baixo	Risco tolerável	Subsecretaria de Infraestrutura Rural. Gerência de Obras Viárias. Empresa supervisora contratada pela SEAG. Comissão de licitação.	Elaborar o Termo de Referência e o Edital corretamente e de forma compatível, atentando-se às normas e legislações vigentes.	Responder prontamente à impugnação, corrigindo os erros que se provarem existentes.
6	Ambiental	Não cumprimento ou desconformidade com as condicionantes impostas no licenciamento ambiental	Atraso/paralisação das obras. Aumento dos custos de execução. Penalidades aplicadas pelos órgãos ambientais. Cassação da licença ambiental.	Pouco provável	Médio	Risco tolerável	Contratada.	Adotar medidas tempestivas para assegurar o cumprimento das condicionantes ambientais. A Contratada deve seguir fielmente as especificações dos serviços e cumprir as condicionantes ambientais.	A SEAG deve notificar a empresa e, se necessário, paralisar os serviços.

7	Ambiental	Demora na obtenção de licenças ambientais acessórias, por culpa exclusiva da Contratada	Atraso no início das obras.	Pouco provável	Médio	Risco tolerável	Contratada.	A Contratada deverá iniciar tempestivamente o processo de licenciamento referente a instalação de canteiro, jazida, empréstimos, botaforas ou outros necessários para realização dos serviços.	Se for o caso, devem ser aplicadas as penalidades previstas no contrato.
8	Projeto	Projeto executivo em atraso ou elaborado com erros	O projeto executivo elaborado pela contratada não é aprovado pela SEAG. O retrabalho no projeto executivo causa atraso no cronograma.	Pouco provável	Baixo	Risco tolerável	Contratada.	A Contratada deve elaborar o projeto executivo dentro do prazo acordado, com os devidos conhecimentos sobre as condições do local da obra e sobre os parâmetros estabelecidos no projeto básico.	Não haverá pagamento por serviços não executados ou que não estejam de acordo com o que foi contratado.
9	Projeto	Problemas decorrentes das alterações no projeto básico propostas pela Contratada	A inovação proposta pela Contratada mostra-se incompatível com as condições reais da obra. A inovação acarreta atrasos na execução ou aumento dos custos.	Pouco provável	Baixo	Risco tolerável	Contratada.	A Contratada deve efetuar todos os estudos necessários para a implantação da inovação proposta. A Contratada deve submeter a proposta para avaliação e aprovação da SEAG, não se eximindo, porém, da responsabilidade pelas alterações.	A Contratada assume a responsabilidade integral pelos riscos associados à alteração do projeto básico, arcando com o ônus decorrente da alteração.

10	Construção	Ocorrência de chuvas, alagamentos, vendavais, raios, granizo ou outros eventos climáticos previsíveis para a região	<p>Perda de serviços já feitos e de materiais estocados no canteiro.</p> <p>Danos às instalações do canteiro.</p> <p>Dificuldade de acesso ao local da obra.</p> <p>Alteração do cronograma e dos custos de execução.</p>	Provável	Baixo	Risco tolerável	Contratada.	<p>A Contratada deve buscar concentrar esforços no período de estiagem, inclusive prorrogando os turnos de trabalho se necessário.</p>	<p>Quando da ocorrência de chuvas, a Contratada pode executar atividades menos impactadas pelas chuvas ou providenciar a locação de tendas e outros dispositivos de proteção para o prosseguimento da obra.</p> <p>A Contratada deve refazer os serviços perdidos, bem como assumir o ônus financeiro de outros danos causados pelos eventos climáticos.</p>
11	Construção	Inadequação/exaurimento das áreas indicadas no projeto básico para jazidas, empréstimos e bota-foras	Variação das Distâncias Médias de Transporte (DMT), que pode aumentar os custos e impactar o cronograma.	Pouco provável	Baixo	Risco tolerável	Contratada.	Através de vistoria prévia, a contratada poderá realizar análise e conferência dos locais de empréstimo, bota-fora e jazida, procedendo com a impugnação tempestiva do edital, devidamente instruída pelos estudos realizados.	A Contratada assume o ônus pelas DMT indicadas no projeto básico, não podendo alegar desconhecimento das condições do local da obra.

12	Construção	Acidentes causados por queda de objetos ou de trabalhadores na obra ou desmoronamento das estruturas da obra	<p>Indenizações por danos materiais ou morais a eventuais vítimas.</p> <p>Condenações na esfera trabalhista.</p> <p>Paralisação das obras ou atraso no cronograma de execução.</p> <p>Aumento dos custos.</p> <p>Necessidade de repor serviços, materiais e equipamentos danificados.</p>	Pouco provável	Médio	Risco tolerável	Contratada.	<p>Acompanhamento da obra por seu responsável técnico.</p> <p>Execução de tela de proteção, tapumes, guarda-corpos, fechamentos e outros dispositivos de proteção coletiva.</p> <p>Execução de linha de vida e fornecimento de equipamentos de proteção individual aos trabalhadores.</p>	A Contratada assume a responsabilidade pelos acidentes, podendo ainda sofrer ação de regresso pela Administração caso esta seja acionada judicialmente por terceiros.
13	Construção	Roubos, furtos, danos, quebras e perecimento de materiais e equipamentos na obra	<p>Aumento de custos de execução.</p> <p>Atraso para a aquisição de novos bens.</p> <p>Necessidade de descartar materiais e equipamentos inservíveis.</p>	Pouco provável	Baixo	Risco tolerável	Contratada.	<p>Previsão de posto de vigia no canteiro de obras.</p> <p>Adoção de plano de manutenção preventiva e corretiva.</p> <p>Adoção de boas práticas para a aquisição e armazenamento de materiais.</p>	<p>Os materiais e equipamentos devem ser repostos ou consertados pela Contratada.</p> <p>A Contratada também arca com os custos de descarte dos materiais e equipamentos inservíveis.</p>
14	Construção	Prejuízos causados a terceiros devido à realização da obra	<p>Aumento dos custos da obra.</p> <p>Eventual embargo da obra ou responsabilização da Contratada com pagamento de indenizações.</p>	Pouco provável	Baixo	Risco tolerável	Contratada.	<p>Realização de vistoria cautelar dos imóveis na região da obra pela Contratada.</p> <p>Utilização de equipamentos e métodos construtivos adequados à situação local.</p>	Cabe à Contratada o ônus da reparação dos danos.

15	Construção	Ocorrência de greves ou manifestações dos empregados ou subcontratados	Aumento nos custos incorridos pela Contratada. Atraso na execução dos serviços. Interposição de ação trabalhista.	Pouco provável	Baixo	Risco tolerável	Contratada.	Cumprimento, por parte da Contratada, das regras trabalhistas e outras previstas em acordo coletivo. Fiscalização do cumprimento das obrigações trabalhistas e previdenciárias da Contratada. Previsão contratual de aplicação de penalidades.	Negociação e solução do conflito entre a Contratada e os empregados. Aplicação de penalidades previstas no contrato.
16	Construção	Demora na mobilização inicial da construtora	Alteração no prazo de execução do objeto contratual.	Pouco provável	Baixo	Risco tolerável	Contratada.	Planejamento adequado de logística da Contratada. Contrato formalizado com exigência de garantia e possibilidade de sanções/rescisão.	Verificação das razões para o atraso e aplicação dos dispositivos do contrato.
17	Construção	Erros e defeitos na execução da obra ensejando reconstrução total ou parcial	Atraso na obra. Aumento de custos. Despesas de demolição e transporte dos itens demolidos ou defeituosos.	Pouco provável	Médio	Risco tolerável	Contratada.	Cláusula contratual prevendo aplicação de penalidades e rescisão unilateral do contrato. Acompanhamento da obra por fiscal(is) e/ou empresa supervisora. Realização de controle tecnológico dos materiais empregados.	Refazimento dos trabalhos não aprovados pela fiscalização.
18	Construção	Atraso na desapropriação ou desocupação previstas no projeto básico	Atraso no cronograma. Aumento de custo.	Pouco provável	Baixo	Risco tolerável	SEAG.	A SEAG deve estimar e arcar com os custos da desapropriação e relocação, incluindo indenizações.	Realização de aditivo contratual de prazo, além de reajustamento ou reequilíbrio econômico-financeiro, se for o caso.

19	Construção	Surgimento de imóveis a desapropriar decorrentes de alterações de projeto propostas pela Contratada	Atraso no cronograma. Aumento de custo.	Pouco provável	Baixo	Risco tolerável	Contratada.	A Contratada deve fazer levantamento das áreas, cadastro e avaliação, além de adequar o cronograma.	O ônus deverá ser arcado pela Contratada.
20	Geológico	Existência de rochas a serem escavadas com dureza diferente da prevista	Alteração da classificação da rocha com consequente modificação do método de desmonte. Mudança no cronograma e alteração do custo de execução dos serviços.	Pouco provável	Baixo	Risco tolerável	SEAG.	Realização de levantamento geotécnico apurado.	Tendo sido comprovada pela Contratada a alteração da classificação da rocha anteriormente prevista no projeto básico, a SEAG assumirá o ônus para o bom andamento do contrato.
21	Geológico	Mudança dos volumes de escavação	Modificação do cronograma e/ou custo de execução.	Pouco provável	Baixo	Risco tolerável	SEAG.	Realização de levantamento topográfico apurado.	Tendo sido comprovada pela Contratada a alteração de volumes ou consumo de insumos anteriormente previstos no projeto básico, a SEAG assumirá o ônus para o bom andamento do contrato.
22	Geológico	Detecção de condições geológicas que ensejem a alteração das dimensões ou quantidades das fundações previstas	Modificação do cronograma e/ou custo de execução.	Pouco provável	Médio	Risco tolerável	SEAG.	Realização de sondagens e outros procedimentos de investigação geotécnica.	Tendo sido comprovada pela Contratada a necessidade de alteração da solução de fundação anteriormente prevista no projeto básico, a SEAG assumirá o ônus para o bom andamento do contrato.

23	Legal	Alterações da legislação, regulamentos e normas que impactem o projeto, incluindo-se as mudanças tributárias	Atraso no cronograma para ajustes nos projetos. Custos associados aos ajustes dos projetos. Alteração da carga tributária incidente sobre a Contratada.	Pouco provável	Baixo	Risco tolerável	SEAG.	Não se aplica.	Celebração de aditivo contratual de prazo e/ou valor. Recomposição do equilíbrio econômico-financeiro.
24	Legal	Paralisação ou interferência na obra em virtude de fiscalizações por órgãos de controle, tais como Delegacia do Trabalho, Ministério Público, Secont, TCE-ES, Polícia Civil e órgãos ambientais	Atraso no cronograma. Aumento do custo.	Pouco provável	Baixo	Risco tolerável	Contratada.	Cumprimento da legislação pertinente. Adequado assessoramento jurídico. Contrato formalizado com exigência de garantia e possibilidade de sanções/rescisão.	A contratada arcará com as consequências da fiscalização exercida pelo órgão de controle.
25	Liquidez	Problemas de liquidez financeira do construtor ou de subcontratados, inclusive declaração de falência ou recuperação judicial do contratado	Custos administrativos para realização de nova licitação. Percimento dos serviços exauridos. Postergação da conclusão da obra.	Pouco provável	Médio	Risco tolerável	Contratada.	Cláusula contratual prevendo a aplicação de penalidades e de rescisão unilateral do contrato e prevendo a imputação à contratada de quaisquer outras perdas e danos para administração em virtude da rescisão por culpa da Contratada.	Responsabilização da contratada. Realização de nova licitação.

26	Caso fortuito ou força maior	Situações classificadas como caso fortuito ou força maior, como enxurradas, escorregamentos, alagamentos, incêndios naturais, perdas de cimbramentos	Aumento dos custos de implantação. Atraso no cronograma.	Pouco provável	Médio	Risco tolerável	Contratada e Contratante..	Contratação de seguro de risco de engenharia.	A Contratada (ou a Seguradora) arcará com o ônus.
----	------------------------------	--	---	----------------	-------	-----------------	----------------------------	---	---

Legenda

Probabilidade	Muito provável	Risco Moderado	Risco Significativo	Risco Significativo
	Provável	Risco Tolerável	Risco Moderado	Risco Significativo
	Pouco provável	Risco Tolerável	Risco Tolerável	Risco Moderado
		Baixo	Médio	Alto
Impacto				



ANEXO II – REQUISITOS DE HABILITAÇÃO

Para fins de habilitação, deverá o licitante comprovar os seguintes requisitos:

1 - HABILITAÇÃO JURÍDICA

1.1 - Empresário individual: inscrição no Registro Público de Empresas Mercantis, a cargo da Junta Comercial da respectiva sede;

1.2 - Sociedade empresária, sociedade limitada unipessoal ou sociedade identificada como empresa individual de responsabilidade limitada: inscrição do ato constitutivo, estatuto ou contrato social no Registro Público de Empresas Mercantis, a cargo da Junta Comercial da respectiva sede, acompanhada de documento comprobatório de seus administradores;

1.3 - Sociedade empresária estrangeira: portaria de autorização de funcionamento no Brasil, publicada no Diário Oficial da União e arquivada na Junta Comercial da unidade federativa onde se localizar a filial, agência, sucursal ou estabelecimento, a qual será considerada como sua sede, conforme Instrução Normativa DREI/ME n.º 77, de 18 de março de 2020.

1.4 - Sociedade simples: inscrição do ato constitutivo no Registro Civil de Pessoas Jurídicas do local de sua sede, acompanhada de documento comprobatório de seus administradores;

1.5 - Filial, sucursal ou agência de sociedade simples ou empresária: inscrição do ato constitutivo da filial, sucursal ou agência da sociedade simples ou empresária, respectivamente, no Registro Civil das Pessoas Jurídicas ou no Registro Público de Empresas Mercantis onde opera, com averbação no Registro onde tem sede a matriz;

1.6 - Sociedade cooperativa: ata de fundação e estatuto social, com a ata da assembleia que o aprovou, devidamente arquivado na Junta Comercial ou inscrito no Registro Civil das Pessoas Jurídicas da respectiva sede, além do registro de que trata o art. 107 da Lei nº 5.764, de 16 de dezembro 1971 e dos certificados previstos no art. 11 da Lei Estadual 8.257/2006.

1.7 - Os documentos apresentados deverão estar acompanhados de todas as alterações ou da consolidação respectiva.

2 - HABILITAÇÃO FISCAL, SOCIAL E TRABALHISTA

2.1 - Prova de inscrição no Cadastro Nacional de Pessoas Jurídicas (CNPJ) ou no Cadastro de Pessoas Físicas (CPF), conforme o caso;



2.2 - Prova de inscrição no cadastro de contribuintes estadual e/ou municipal relativo ao domicílio ou sede do fornecedor, pertinente ao seu ramo de atividade e compatível com o objeto contratual;

2.2.1 - Caso o fornecedor seja considerado isento dos tributos estaduais ou municipais relacionados ao objeto contratual, deverá comprovar tal condição mediante a apresentação de declaração da Fazenda respectiva do seu domicílio ou sede, ou outra equivalente, na forma da lei.

2.2.2 - O fornecedor enquadrado como microempreendedor individual que pretenda auferir os benefícios do tratamento diferenciado previstos na Lei Complementar 123/2006 estará dispensado da prova de inscrição nos cadastros de contribuintes estadual e municipal.

2.3 - Prova de regularidade fiscal perante a Fazenda Nacional, mediante apresentação de certidão negativa ou positiva com efeito de negativa, expedida conjuntamente pela Receita Federal do Brasil (RFB) e pela Procuradoria-Geral da Fazenda Nacional (PGFN), referente aos créditos tributários federais e à Dívida Ativa da União por elas administrados, inclusive aqueles relativos à Seguridade Social;

2.4 - Prova de regularidade com a Fazenda Estadual (onde for sediada a empresa e a do Estado do Espírito Santo, quando a sede não for deste Estado);

2.5 - Prova de regularidade com a Fazenda Pública Municipal da sede da licitante;

2.6 - Prova de regularidade com o Fundo de Garantia do Tempo de Serviço (FGTS), mediante certidão expedida pela Caixa Econômica Federal;

2.7 - Prova de regularidade perante a Justiça do Trabalho, mediante a apresentação de certidão negativa ou positiva com efeito de negativa, nos termos do Título VII-A da Consolidação das Leis do Trabalho;

2.8 - Caso o objeto contratual venha a ser cumprido por filial da licitante, os documentos exigidos neste item também deverão ser apresentados pela filial executora do contrato, sem prejuízo para a exigência de apresentação dos documentos relativos à sua matriz.

2.9 - Nos casos de microempresas, empresas de pequeno porte ou equiparadas, não se exige comprovação de regularidade fiscal para fins de habilitação, mas somente para formalização da contratação, observadas as seguintes regras:

2.9.1 - A licitante deverá apresentar, à época da habilitação, todos os documentos exigidos para efeito de comprovação de regularidade fiscal, mesmo que apresentem alguma restrição.

2.9.2 - Havendo alguma restrição na comprovação da regularidade fiscal ou trabalhista, é assegurado o prazo de 5 (cinco) dias úteis, cujo termo inicial corresponderá ao momento em que o proponente for declarado vencedor do certame, para a regularização



da documentação, pagamento ou parcelamento do débito, e emissão de eventuais certidões negativas ou positivas com efeito de certidão negativa.

2.9.3 - O prazo a que se refere o item anterior poderá, a critério da Administração Pública, ser prorrogado por igual período.

2.9.4 - Em caso de atraso por parte do órgão competente para emissão de certidões comprobatórias de regularidade fiscal, ou trabalhista, a licitante poderá apresentar à Administração outro documento que comprove a extinção ou suspensão do crédito tributário, respectivamente, nos termos dos arts. 156 e 151 do Código Tributário Nacional, acompanhado de prova do protocolo do pedido de certidão.

2.9.5 - Na hipótese descrita no inciso anterior, a licitante terá o prazo de 10 (dez) dias, contado da apresentação dos documentos a que se refere o parágrafo anterior, para apresentar a certidão comprobatória de regularidade fiscal ou trabalhista.

2.9.6 - O prazo a que se refere o item anterior poderá, a critério da Administração Pública, ser prorrogado por igual período, uma única vez, se demonstrado pela licitante a impossibilidade de o órgão competente emitir a certidão.

2.9.7 - A formalização da contratação fica condicionada à regularização da documentação comprobatória de regularidade fiscal e trabalhista, nos termos dos incisos anteriores, sob pena de decadência do direito à contratação, sem prejuízo da aplicação das sanções legais, sendo facultado à Administração convocar as licitantes remanescentes e com elas contratar, observada a ordem de classificação, ou revogar a licitação.

3 - HABILITAÇÃO TÉCNICA

CAPACIDADE TÉCNICO-OPERACIONAL

3.1 - Registro ou inscrição da licitante no Conselho Regional de Engenharia, Agronomia (CREA) da região da sede da empresa (art. 67, V, da Lei 14.133/2021).

3.1.1 - No caso de Consórcio, todas as empresas devem apresentar o registro no CREA ou CAU, considerando os serviços de sua responsabilidade.

3.2 - Comprovação de que o licitante executou, sem restrição, serviço/obra de características semelhantes aos indicados neste Edital, considerando-se as parcelas de maior relevância técnica e valor financeiro e quantitativos mínimos definidos adiante.

3.2.1 - A comprovação será feita por meio de apresentação de no mínimo 1 (um) Atestado de Capacidade Técnica em nome da licitante, emitido por pessoa jurídica de direito público ou privado, ou Certidão de Acervo Técnico (CAT) do Conselho competente.



3.2.2 - Os atestados devem ser firmados por profissionais, representantes do contratante, que possuam habilitação no correspondente Conselho profissional.

3.2.3 - No caso de comprovação da capacidade técnico-operacional por meio de Certidão de Acervo Técnico, deverá estar expresso em referido documento que o profissional que a detém estava à época da execução da obra/serviço vinculado ao licitante.

3.2.4 - Deverão constar no atestado de capacidade técnica e/ou CAT os seguintes dados: nome do contratante e do contratado, data de início e término dos serviços; local de execução; características dos serviços e os quantitativos executados, com a expressa identificação dos definidos neste Edital; e informação sobre o bom desempenho dos serviços.

3.2.5 - Poderão ser aceitos atestados parciais, referentes a obras/serviços em andamento, desde que o atestado indique expressamente a conclusão da parcela a ser comprovada, para fins de capacidade técnico-operacional.

3.2.6 - As características semelhantes para comprovação da capacidade técnico-operacional da licitante, consideradas as parcelas de maior relevância e valor significativo, são:

Item	Descrição dos Serviços	Quant. de planilha	Quant. Mínima a ser comprovada
1	Execução de armação em aço: fornecimento, preparo e colocação	17.616,82 kg	8.808,41 kg
2	Instalação de bueiro, incluindo areia, brita e pedra de mão	34,00 metros	17,00 metros
3	Elaboração de projeto de obra de arte especial	1,00 unidade	1,00 unidade

3.3 - Será admitido o somatório de atestados, seja para comprovação da experiência anterior do licitante na execução de todos os serviços discriminados, seja para o atendimento do quantitativo mínimo especificado para cada um deles, caso em que o licitante apresentará tabela contendo: a descrição sucinta da experiência anterior em comprovação, explicitação do somatório de quantidades e a indicação dos atestados correspondentes.

3.4 - Os atestados de capacidade técnica podem ser apresentados em nome da matriz ou da filial da empresa licitante.

3.5 - Em caso de apresentação por licitante de atestado de desempenho anterior emitido em favor de consórcio do qual tenha feito parte, observar-se-á o disposto no art. 67, §§ 10 e 11, da Lei 14.133/2021.

3.6 - O licitante disponibilizará todas as informações necessárias à comprovação da legitimidade dos atestados, apresentando, quando solicitado pela Administração, cópia



do contrato que deu suporte à contratação, endereço atual da contratante e local em que foram prestados os serviços, entre outros documentos.

CAPACIDADE TÉCNICO-PROFISSIONAL

3.7 - Comprovação de que o licitante possui em seu quadro permanente profissional devidamente reconhecido pelo Conselho Regional de Engenharia, Agronomia (CREA) e que seja detentor de no mínimo 1 (um) Atestado de responsabilidade técnica ou Certidão de Acervo Técnico por execução de serviços de características semelhantes aos indicados no Anexo I deste Edital.

3.7.1 - Deverão constar no(s) atestado(s) de capacidade técnica ou CAT os seguintes dados: nome do contratante e do contratado, data de início e término dos serviços; local de execução; características dos serviços e os quantitativos executados, com a expressa identificação dos definidos neste Edital; e informação sobre o bom desempenho dos serviços.

3.7.2 - Havendo exigência legal, os atestados devem ser firmados por profissionais, representantes da licitante, que possuam habilitação no correspondente Conselho profissional.

3.7.3 - As características semelhantes para comprovação da capacidade técnico-profissional da licitante, consideradas as parcelas de maior relevância e valor significativo, são:

Item	Descrição dos Serviços
1	Execução de armação em aço: fornecimento, preparo e colocação
2	Instalação de bueiro, incluindo areia, brita e pedra de mão
3	Elaboração de projeto de obra de arte especial

3.8 - Os profissionais indicados pelo Licitante para fins de comprovação da capacidade técnico-profissional deverão pertencer ao quadro permanente do Licitante. Entende-se como pertencente ao quadro permanente o profissional vinculado por relação jurídica comprovada por qualquer destas formas:

Sócio: Contrato Social devidamente registrado no órgão competente;

Diretor: cópia do Contrato Social, em se tratando de firma individual ou limitada ou cópia da ata de eleição devidamente publicada, em sendo sociedade anônima;

Empregado: cópia atualizada da Carteira de Trabalho e Previdência Social – CTPS ou Contrato de Trabalho em vigor;

Responsável Técnico: cópia da Certidão expedida pelo Conselho de Classe competente da Sede ou Filial do Licitante onde consta o registro do profissional como Responsável Técnico, ou a apresentação de um dos seguintes documentos:

- a) Ficha de registro do empregado - RE, registrada no Ministério do Trabalho; ou
- b) Carteira de Trabalho e Previdência Social - CTPS, em nome do profissional; ou



- c) Contrato Social ou último aditivo se houver; ou
- d) Contrato de prestação de serviço futuro, sem vínculo empregatício.

Profissional contratado: Contrato de prestação de serviço ou Declaração de prestação de serviço futuro. O contrato de prestação de serviços que se refira à obrigação futura do profissional em responder tecnicamente pelo licitante deverá especificar sua vinculação à execução integral da obra/serviço objeto desta licitação.

3.9 - O profissional indicado pelo licitante para fins de comprovação da capacidade técnico-profissional deverá acompanhar a execução dos serviços, admitindo-se sua substituição por profissionais de experiência equivalente ou superior, desde que aprovado pelo gestor do contrato e ratificada pelo seu superior. Para essa substituição, a qualificação técnica do profissional substituto deverá atender as mesmas exigências deste Edital.

3.10 - Será admitido o somatório de atestados para comprovação da experiência anterior do Responsável Técnico, podendo inclusive indicar mais de um Responsável Técnico, na execução de todos os serviços discriminados.

3.11 - No caso de duas ou mais licitantes indicarem um mesmo profissional como responsável técnico todas serão inabilitadas.

3.12 - Declaração do licitante de que no início da execução do contrato terá em seu quadro permanente profissionais de Segurança do Trabalho nos termos da NR-04 do SESMT.

APRESENTAR TODAS AS DECLARAÇÕES, OBSERVANDO OS MODELOS E ORIENTAÇÕES DO EDITAL

3.13 - Declaração de que o licitante tomou conhecimento de todas as informações e das condições locais para o cumprimento das obrigações objeto da licitação;

3.13.1 - A declaração acima poderá ser substituída por declaração formal assinada pelo responsável técnico do licitante acerca do conhecimento pleno das condições e peculiaridades da contratação.

3.14 - Termo de indicação do pessoal técnico qualificado, no qual os profissionais indicados pelo Licitante, para fins de comprovação de capacidade técnica, declarem que participarão, a serviço do Licitante, das obras ou serviços. Este termo deverá ser firmado pelo representante do Licitante e pelo profissional, conforme modelo em anexo.

3.15 - Declaração formal emitida pelo Licitante de que os equipamentos necessários para execução da Obra/Serviço de que trata o objeto desta licitação estarão disponíveis e em perfeitas condições de uso por ocasião de sua utilização, conforme modelo deste edital, em atenção ao disposto no Termo de Referência.

3.16 - Declaração de Responsabilidade Ambiental.



4 - HABILITAÇÃO ECONÔMICO-FINANCEIRA

4.1 - **Certidão negativa de insolvência civil** expedida pelo distribuidor do domicílio ou sede do licitante, caso se trate de sociedade simples ou de pessoa física, desde que admitida a sua participação na licitação;

4.2 - **Certidão negativa de falência** expedida pelo distribuidor da sede do fornecedor, para as demais pessoas jurídicas;

4.3 - Caso a licitante se encontre em processo de **recuperação judicial ou extrajudicial**, deverá apresentar certidão emitida pela instância judicial competente certificando que a interessada está apta econômica e financeiramente a participar da licitação, além de cumprir todos os demais requisitos de habilitação exigidos por este Edital.

4.4 - **Balanço Patrimonial (BP) e Demonstração de Resultado de Exercício (DRE) dos 2 (dois) últimos exercícios sociais, comprovando:**

4.4.1 - Índices de Liquidez Geral (LG), Liquidez Corrente (LC), e Solvência Geral (SG) superiores a 1 (um):

$$ILG = \frac{ATIVO CIRCULANTE (AC) + REALIZÁVEL A LONGO PRAZO (RLP)}{PASSIVO CIRCULANTE (PC) + PASSIVO NÃO CIRCULANTE (PNC)}$$

$$ISG = \frac{ATIVO TOTAL (AT)}{PASSIVO CIRCULANTE (PC) + PASSIVO NÃO CIRCULANTE (PNC)}$$

$$ILC = \frac{ATIVO CIRCULANTE (AC)}{PASSIVO CIRCULANTE (PC)}$$

4.4.2 - Patrimônio Líquido de 10% (dez por cento) do valor estimado da contratação.

4.5 - Os documentos referidos acima (BP e DRE) serão os já exigíveis na forma da lei, com base no limite definido pela Receita Federal do Brasil para transmissão da Escrituração Contábil Digital (ECD) ao SPED ou, se a empresa não estiver obrigada ao SPED, observando a data de exigibilidade do art. 1.078, I, do Código Civil.

4.6 - **Declaração assinada por profissional habilitado da área contábil**, apresentada pelo licitante, demonstrando o atendimento dos índices e coeficientes para cada exercício a que se referem as demonstrações contábeis, bem como demonstrando o patrimônio líquido mínimo exigido no último exercício.

4.7 - **Declaração do licitante** (art. 69, § 3º, da Lei 14.133/2021), indicando a relação de compromissos assumidos que importem em diminuição de sua capacidade econômico-financeira, especialmente das obras contratadas em execução ou paralisadas, demonstrando que o Patrimônio Líquido do licitante é igual ou superior a 1/12 (um doze



avos) do valor total dos contratos firmados (considerando-se o saldo a executar pendente, excluindo-se as parcelas já executadas) pelo licitante com entidades públicas e privadas, vigentes na data da sessão pública de abertura desta licitação, conforme modelo constante do Anexo III.

4.7.1 - A declaração deverá ser analisada em relação à receita bruta apresentada na Demonstração do Resultado do Exercício (DRE), relativa ao último exercício social; e

4.7.2 - Caso a diferença entre a declaração e a receita bruta apresentada na Demonstração do Resultado do Exercício (DRE) apresentada seja superior a 10% (dez por cento), para mais ou para menos, o licitante deverá apresentar justificativas para tal diferença.

4.8 - As empresas criadas no exercício financeiro da licitação deverão atender a todas as exigências da habilitação e poderão substituir os demonstrativos contábeis pelo balanço de abertura.

4.9 - Os documentos referidos acima limitar-se-ão ao último exercício no caso de a pessoa jurídica ter sido constituída há menos de 2 (dois) anos.

4.10 - No caso de consórcio, se admitida a sua participação no edital, deverá haver a demonstração, por cada consorciado, do atendimento aos índices contábeis definidos neste Edital.

4.11 - Os valores constantes do Balanço poderão ser atualizados pelos licitantes, para a data-base do orçamento, estimado pelo Índice Geral de Preços (IGP-DI) da Fundação Getúlio Vargas, para fins de cálculo do Patrimônio Líquido mínimo.



ANEXO III – MODELOS DO EDITAL

MODELO DE DECLARAÇÃO DE CONHECIMENTO DOS LOCAIS E CONDIÇÕES

EDITAL DE CONCORRÊNCIA ELETRÔNICA Nº XXX

Declaramos que temos pleno conhecimento dos locais e das condições em que deverá ser executada os serviços de _____, conforme estipulado no edital Nº ___/_____, reconhecendo ainda que tal circunstância retira-nos a possibilidade de qualquer alegação futura de necessidade de adequação de objeto e/ou recomposição (reequilíbrio, revisão ou repactuação) de preços quanto ao aqui declarado.

Declaro ainda conhecer o teor dos Documentos, Normas e Instruções de Serviços da SEAG-ES, que regem a execução do futuro contrato

Nome do Município /UF, ____ de _____ de 2026.

EMPRESA LICITANTE/CNPJ

ASSINATURA DO REPRESENTANTE LEGAL

CPF DO REPRESENTANTE LEGAL:



CARTA DE APRESENTAÇÃO DA PROPOSTA DE PREÇOS

Ao

COMISSÃO DE CONTRATAÇÃO

CONCORRÊNCIA ELETRÔNICA Nº xxx/20xx

Apresentamos nossa proposta para execução dos serviços de

Nosso preço para execução dos serviços é de R\$, o qual alcançamos após a aplicação do **desconto de XX,XX%** (.....), conforme descrito em nosso orçamento, para execução em (.....) dias consecutivos, conforme descrito em nosso orçamento.

Declaramos que em nossa proposta estão incluídos todas as despesas, inclusive aquelas relativas a taxas, tributos, encargos sociais, ensaios, testes e demais provas exigidas por normas técnicas oficiais, que possam influir direta ou indiretamente no custo de execução dos serviços, além de compreender a integralidade dos custos de direitos trabalhistas assegurados na Constituição Federal, nas leis trabalhistas, normas infralegais, nas convenções coletivas e nos termos de ajuste de conduta vigentes, e, ainda, as despesas relativas à mobilização e desmobilização de pessoal, máquinas e equipamentos, sem que nos caiba, em qualquer caso, direito regressivo em relação a Administração Pública.

Na execução dos serviços, observaremos rigorosamente as especificações das normas técnicas brasileiras ou qualquer outra norma que garanta a qualidade igual ou superior, bem como as recomendações e instruções do Órgão de Fiscalização, assumindo, desde já, a integral responsabilidade pela perfeita realização dos trabalhos, de conformidade com as diretrizes.

Informamos que o **prazo de validade de nossa PROPOSTA DE PREÇOS é de ____ (.....) dias corridos**, a contar da data de abertura da licitação.

O Regime Tributário a que estamos sujeitos é o de _____ (Lucro Real ou Lucro Presumido).

Caso nos seja adjudicado o objeto da presente licitação, nos comprometemos a assinar o Contrato no prazo determinado no documento de convocação, indicando para esse fim o Sr., Carteira de Identidade nº. expedida em .../.../....., Órgão Expedidor, e CPF nº, como representante desta Empresa.

Finalizando, declaramos que temos pleno conhecimento de todos os aspectos relativos à licitação em causa e nossa plena concordância com as condições estabelecidas no Edital da licitação e seus anexos.

Xxxxxxxx/xx, xxx de xxxxx de 2026

ASSINATURA DO REPRESENTANTE LEGAL
FIRMA LICITANTE – CNPJ



MINUTA DE CARTA DE FIANÇA BANCÁRIA PARA GARANTIA DO CONTRATO

Ao... (ente ou órgão licitante)

COMISSÃO DE CONTRATAÇÃO

Carta de Fiança - R\$

Pela presente, o Banco, com sede à Rua, da Cidade de, do Estado, por seus representantes infra-assinados, se declara fiador e principal pagador da Empresa....., sediada à Rua..... da Cidade..... do Estado, até o limite de R\$ (.....), para efeito de garantia para a execução do Contrato de Empreitada nº / , objeto do Edital de nº

Este Banco se obriga, obedecido o limite acima especificado, a atender, dentro de 24 (vinte e quatro) horas, as requisições de qualquer pagamento coberto pela caução, desde que exigidas pela Administração contratante, sem qualquer reclamação, retenção ou, ainda, embargo ou interposição de recurso administrativo ou judicial com respeito a Administração contratante.

Obriga-se ainda este Banco ao pagamento de despesas judiciais ou não, na hipótese de ser esse Estado compelido a ingressar em juízo para demandar o cumprimento de qualquer obrigação assumida por nossa afiançada.

Declaramos, outrossim, que só será retratável a fiança, na hipótese de a afiançada depositar ou pagar o valor da caução garantida na presente Carta de Fiança Bancária ou por nova carta de fiança, que seja aceita por esse Departamento.

Atestamos que a presente fiança está devidamente contabilizada no Livro nº ou outro registro usado por este Banco e, por isso, é boa, firme e valiosa, satisfazendo, além disso, as determinações do Banco Central do Brasil ou das autoridades monetárias no país de origem.

Os signatários desta estão regularmente autorizados a prestar fianças desta natureza, por força do disposto no Artigo dos Estatutos do Banco, publicado no Diário Oficial em do ano, tendo sido eleitos (ou designados) pela Assembleia, realizada em

A presente fiança vigorará por um prazo máximo de 60 (sessenta) dias após a emissão do Termo de Recebimento Definitivo das Obras pela Administração contratante.

Xxxxxxxxx/xx, de de 202.....

Banco



MODELO DE CARTA DE APRESENTAÇÃO DOS DOCUMENTOS DE HABILITAÇÃO

PAPEL TIMBRADO DO LICITANTE

Ao (ente ou órgão licitante)

COMISSÃO DE CONTRATAÇÃO

Ref.: CONCORRÊNCIA ELETRÔNICA Nº xx/20xx

Prezados,

Em cumprimento aos ditames editalícios utilizamo-nos do presente para submeter à apreciação de V.Sas. os documentos abaixo discriminados, necessários para a licitação referenciada:

(DESCREVER OS DOCUMENTOS)

Declaramos não possuir em nosso quadro de pessoal, empregados menores de 18 (dezoito) anos em trabalho noturno, perigoso ou insalubre, e menores de 16 (dezesesseis) anos em qualquer trabalho, salvo na condição de aprendizes, a partir de 14 (quatorze) anos, nos termos do inciso XXXIII do art. 7º da Constituição Federal (Emenda Constitucional nº 20, de 1998).

Caso nos seja adjudicado o objeto da presente licitação, nos comprometemos a assinar o Contrato no prazo determinado no documento de convocação, indicando para esse fim o Sr. _____, Carteira de Identidade nº. _____ expedida em ___/___/___, Órgão Expedidor _____, e CPF nº _____, Fone (____) _____, E-mail: _____ como representante desta Empresa.

Atenciosamente,

_____, ____ de _____ de _____.

FIRMA LICITANTE – CNPJ
ASSINATURA DO REPRESENTANTE LEGAL



DEMONSTRATIVO DA QUALIFICAÇÃO ECONÔMICO-FINANCEIRA		
OBRA:	Nº. DO EDITAL: DATA BASE DA LICITAÇÃO: EXTENSÃO:	EMPRESA: LOTE: PRAZO:
AC = ATIVO CIRCULANTE RLP = REALIZÁVEL A LONGO PRAZO PC = PASSIVO CIRCULANTE PNC = PASSIVO NÃO CIRCULANTE AT = ATIVO TOTAL AC = RLP = PC = PNC = AT =	<i>(Apresentar todas fórmulas e contas detalhadas neste quadro)</i>	



DECLARAÇÃO DE INEXISTÊNCIA DE FATO SUPERVENIENTE

LOCAL E DATA

Ao (ÓRGÃO OU ENTE LICITANTE)

COMISSÃO DE CONTRATAÇÃO

EDITAL DE CONCORRÊNCIA ELETRÔNICA Nº 00X/202X

Prezados Senhores,

Pela presente, declaramos, sob as penalidades legais, a inexistência de fato impeditivo a nossa habilitação para o edital em referência.

Atenciosamente,

Nome e assinatura do representante legal da proponente



MODELO DE TERMO DE COMPROMISSO

LOCAL E DATA

Ao

(órgão ou ente licitante)

COMISSÃO DE CONTRATAÇÃO

EDITAL DE CONCORRÊNCIA ELETRÔNICA Nº 00X/202X

Eu, (nome do profissional), portador da carteira do CREA n.º, declaro estar ciente e de acordo com a minha indicação pela empresa (razão social) para integrar a equipe técnica que se responsabilizará pela execução dos trabalhos objeto da licitação em referência.

_____, ____ de _____ de _____.

1) Nome e assinatura do profissional responsável técnico do licitante

2) Empresa (representante legal/nome/cargo e assinatura)



DECLARAÇÃO DE DISPONIBILIDADE DE EQUIPAMENTOS
E SEGURANÇA DO TRABALHO

Ao (órgão ou ente licitante)

COMISSÃO DE CONTRATAÇÃO

EDITAL DE CONCORRÊNCIA ELETRÔNICA Nº 00X/202X

A empresa....., inscrita no CNPJ sob o n.º, com sede na, por seu representante legal abaixo identificado, DECLARA para os fins de direito e sob as penas da lei, que os equipamentos necessários para a execução das OBRAS e/ou dos SERVIÇOS DE ENGENHARIA objeto dessa licitação estarão disponíveis e em perfeitas condições de uso quando da sua contratação, de tal modo a não comprometer o bom andamento dos serviços a serem executados.

Declaro ainda que no início da execução do contrato teremos no quadro permanente profissionais de Segurança do Trabalho, nos termos da NR-04 do SESMT.

Nome do Município/UF, ____ de _____ de _____.

Identificação e Assinatura do Responsável do Licitante



MODELO DE DECLARAÇÃO DE GARANTIA DO CONTRATO

PAPEL TIMBRADO DO LICITANTE

Ao

(ÓRGÃO OU ENTE LICITANTE)

Ref.: EDITAL DE CONCORRÊNCIA ELETRÔNICA Nº 00X/202X

Prezados Senhores:

(nome da empresa), CNPJ nº, com sede à Rua, da Cidade de, do Estado, para a habilitação a (tipo da licitação) nº xxxxxx/202X, e em cumprimento ao disposto no Edital, vem declarar a modalidade da garantia a ser escolhida será: (01 – Caução em dinheiro, 02 – Caução Título da Dívida Pública, 03 – Fiança Bancária ou 04 – Seguro Garantia).

..... de de 202X.

LICITANTE/CNPJ
ASSINATURA DO REPRESENTANTE LEGAL



MODELO DE TERMO DE COMPROMISSO DE EXECUÇÃO DOS SERVIÇOS E DE CESSÃO DE DIREITOS AUTORAIS PATRIMONIAIS

Em conformidade com o disposto no Edital, declaramos que executaremos os serviços objeto desta licitação a serviço da [RAZÃO SOCIAL DA EMPRESA LICITANTE], inscrita no CNPJ / MF sob o nº.....

Outrossim, declaramos que, em obediência ao artigo 93 da Lei 14.133/2021, cedemos à SEAG, por este Instrumento, sem qualquer ônus adicional, todos os direitos autorais de natureza patrimonial referentes aos serviços que viermos a realizar no âmbito do contrato decorrente desta licitação, incluindo os direitos de divulgação em qualquer tipo de mídia, existente ou que venha a existir, desde que, na divulgação, conste o crédito aos profissionais responsáveis pela elaboração dos mesmos.

Declaramos, também, estarmos de acordo com as seguintes prerrogativas da SEAG em relação aos citados serviços:

1 – A SEAG poderá proceder quaisquer alterações que considerar necessárias, a seu exclusivo critério, nos nossos planos ou projetos, a qualquer tempo, sem ônus adicional, independentemente de autorização específica, na forma prevista no artigo 29 da Lei nº 9.610/1998 c/c o artigo 18 da Lei 5.194/1966 e o artigo 16 da Lei 12.378/2010.

2 – A SEAG poderá indicar ou anunciar o(s) nome(s) do(s) autor(es) dos planos ou projetos da forma que considerar mais adequada, na divulgação do empreendimento ou dos planos ou projetos, em cada evento deste tipo, ou mesmo não indicá-los ou anunciá-los se houver limitação de espaço ou tempo na mídia de divulgação, inclusive nas hipóteses de alteração dos planos ou projetos e de elaboração de planos ou projetos derivados – estes, conforme conceito da Lei 9.610/1998, artigo 5º, inciso VIII, alínea “g”.

3 – A SEAG poderá reutilizar os planos ou projetos originais para outras áreas ou localidades além daquela para a qual foram originalmente feitos, com as adaptações técnicas que considerar necessárias, sendo que a SEAG não nos remunerará por essa reutilização.

Declaramos, ainda, que faremos constar em todos os documentos que venham a compor os planos ou projetos, ou em parte deles, a critério da SEAG:

O teor da cessão de direitos autorais e autorizações desta cláusula e, com destaque, a inscrição “PROPRIEDADE DA SEAG”; e

Se for o caso, os nomes de títulos e registros profissionais dos autores dos estudos anteriores aos planos ou projetos objeto do contrato, se tais estudos definirem a concepção dos trabalhos a serem feitos pela CONTRATADA, sejam tais autores empregados da SEAG ou não.

Finalmente, comprometemo-nos a não fazer o aproveitamento substancial dos nossos projetos em outros projetos que venhamos a elaborar, de modo a preservar a originalidade das obras.

_____, ____ de _____ de _____.

[NOME COMPLETO DO PROFISSIONAL]
[IDENTIDADE] – [CPF / MF]



DECLARAÇÃO DE RESPONSABILIDADE AMBIENTAL

A empresa contratada se obriga a cumprir, para fins de responsabilidade ambiental:

- (i) A legislação ambiental brasileira e do Estado do Espírito Santo, aplicáveis às **obras rodoviárias**, bem como as Diretrizes e Normas do DER-ES e do DNIT, quando aplicáveis;
- (ii) As legislações que dispõe sobre as sanções penais e administrativas derivadas de condutas e atividades lesivas ao meio ambiente, em especial: "o preposto, dentre outros, de pessoa jurídica que, sabendo da conduta criminosa de outrem, deixar de impedir a sua prática, quando podia agir para evitá-la, sobre esse incidirá as penas cabíveis";
- (iii) Contratação de pessoal qualificado para o atendimento às questões ambientais de sua responsabilidade, bem como para elaboração dos relatórios e documentações relativas aos licenciamentos ambientais que lhe couberem, sem custos adicionais para o Contratante;
- (iv) Obtenção e efetivo atendimento às Licenças e Autorizações Ambientais de sua responsabilidade nos serviços, assumindo as condições de validade sem custos adicionais para o Contratante;
- (v) Obtenção do registro de exploração de jazidas, pedreiras, usinas de solos, de asfalto e de britagem e suas licenças ambientais, e demais requisitos necessários à regularização dos serviços e ações previstas contratualmente, junto aos órgãos nos níveis Federal, Estadual e Municipal (DNPM, IEMA, IPHAN, FUNAI, DPU, e outros órgãos ambientais), quando necessários;
- (vi) Execução das obras e dos serviços provisórios e permanentes de proteção ambiental, constantes ou não do projeto, acompanhadas pela Fiscalização;
- (vii) Execução e custos inerentes ao licenciamento, à conservação, manutenção e monitoramento ambiental das instalações, canteiros de obras, britagem, usinas e caminhos de serviço;
- (viii) Sem repasse para a Administração contratante, toda a responsabilidade por danos e ônus, inclusive os pagamentos de multas que venham a ser associados aos serviços contratados, motivados pelo não cumprimento dos dispositivos legais ou normativos previstos;
- (ix) Compromisso de permitir a fiscalização ambiental, conforme previsto no Parágrafo 30 do Artigo 21 do Decreto Federal 99.274/90;
- (x) Compromisso de manutenção de arquivo próprio para reunir toda a documentação referente às questões ambientais de sua responsabilidade, de forma a garantir subsídios



a eventuais demandas e material informativo para apresentação aos órgãos ambientais e a Administração contratante, se necessário;

(xi) Solicitar as autorizações de supressão florestal junto ao Instituto de Defesa Agropecuária e Florestal do Estado do Espírito Santo - IDAF para as supressões necessárias às intervenções a serem realizadas, bem como pelas condições nelas estabelecidas;

(xii) As licenças ou autorizações ambientais, bem como condicionantes impostas às mesmas, de responsabilidade da Empresa, também serão objeto da Fiscalização Ambiental a ser realizada pela Contratante.

Nome do Município /UF, ____ de _____ de _____.

Assinatura do Responsável da Empresa



FICHA DE IDENTIFICAÇÃO

RAZÃO SOCIAL

ATOS CONSTITUTIVOS

DATA DA CONSTITUIÇÃO	DATA E NÚMERO DO REGISTRO
ÓRGÃO EM QUE FOI REGISTRADA	DATA DA ÚLTIMA ALTERAÇÃO
N.º DA ÚLTIMA ALTERAÇÃO SOCIAL	ÓRGÃO EM QUE FOI REGISTRADO

DIRETORES E PRINCIPAIS SÓCIOS

NOME	FORMAÇÃO PROFISSIONAL	CARGO/FUNÇÃO

RESPONSÁVEIS TÉCNICOS

NOME	FORMAÇÃO PROFISSIONAL	ÓRGÃO REG. PROFISSIONAL	REGIÃO	NÚMERO REGISTRO

SEDE

ENDEREÇO	CIDADE	ESTADO	FONE	NOME SUPERINTENDENTE

FILIAIS

ENDEREÇO	CIDADE	ESTADO	FONE	NOME GERENTE

DATA	NOME DO INFORMANTE	ASSINATURA



QUADRO 01		RELAÇÃO DOS SERVIÇOS EXECUTADOS PELO PROPONENTE COMPATÍVEIS COM O OBJETO DA LICITAÇÃO					
Nº DE ORDEM	PÁGINA	ATESTADO/CERTIDÃO Nº	CAT Nº	EMPRESA CONTRATADA	EMPRESA CONTRATANTE PRINCIPAL	SERVIÇO EXECUTADO A COMPROVAR (1)	QUANTIDADE
Data:	Nome da Empresa Licitante:			Identificação, Qualificação e Assinatura do Representante Legal:			
(1) Juntar cópias dos atestados e/ou certidões emitidos por pessoas jurídicas de direito público ou privado contratantes dos serviços, e, quando couber, acompanhados pelo registro no Conselho Regional competente							



QUADRO 02						RELAÇÃO DOS SERVIÇOS EXECUTADOS PELO(S) PROFISSIONAL(IS) DETENTOR(ES) DE ATESTADO(S) DE RESPONSABILIDADE TÉCNICA POR EXECUÇÃO DE SERVIÇO(S) COMPATÍVEL(IS) COM O OBJETO DA LICITAÇÃO					
Profissional Indicado:			Função proposta:								
Nº DE ORDEM	PÁGINA	ATESTADO/CERTIDÃO Nº	CAT Nº	FUNÇÃO DESEMPENHADA	SERVIÇO EXECUTADO A COMPROVAR (1)						
Data:	Nome da Empresa Licitante:			Identificação, Qualificação e Assinatura do Representante Legal:							
<p>(1) Juntar cópias dos atestados e/ou certidões emitidos por pessoas jurídicas de direito público ou privado contratantes dos serviços, e, quando couber, acompanhados pelo registro no Conselho Regional competente</p>											



QUADRO 03						RELAÇÃO E VINCULAÇÃO DOS PROFISSIONAIS INDICADOS PARA FINS DE COMPROVAÇÃO DA CAPACIDADE TECNICO-PROFISSIONAL					
Nº DE ORDEM	NOME DO PROFISSIONAL	ÁREA TÉCNICA PROPOSTA				CÓDIGOS					
		FUNÇÃO (I)	NÍVEL (II)	VINCULAÇÃO (III)	REGIME (IV)						
Data:	Nome da Empresa Licitante:					Identificação, Qualificação e Assinatura do Representante Legal:					
OBSERVAÇÃO:											
ÁREA TÉCNICA PROPOSTA:				CÓDIGOS:							
Função(I)/Nível(II) Consultor/C				Vinculação (III) 1 - Acionista				Regime (IV) 1 - Tempo Integral com dedicação exclusiva			
Coordenador/P0				2 - Sócio				2 - Tempo Integral			
Chefe de Equipe/P1				3 - Empregado CLT				3 - Tempo Parcial			
Engenheiro Residente/P2				4 - Autônomo				4 - Outros (especificar)			
Membro de Equipe Sênior/P3				5 - Compromisso Futuro							
Membro de Equipe Júnior, Engenheiro Auxiliar/P4				6 - Diretor							



QUADRO 04		IDENTIFICAÇÃO, FORMAÇÃO E EXPERIÊNCIA DA EQUIPE TÉCNICA					
Nome da Empresa Licitante:			Nome do Técnico:				
Data de Admissão:	Especialização:	Data de Nascimento:	Nacionalidade:	Endereço:			
INSTRUÇÃO (APENAS 3º GRAU), CURSOS DE EXTENSÃO, APERFEIÇOAMENTO, PÓS GRADUAÇÃO, ETC.							
Nº	Discriminação	Esclarecimento de Ensino ou Entidade	Localidade:	Duração:	Ano de Conclusão:		
EXPERIÊNCIA PROFISSIONAL							
Atestado/Certidão nº	CAT nº	Página	Identificação dos serviços executados	Função Desempenhada	Período de Execução		
Indicado para a Função:			Assinatura do Técnico:				
Nome do Informante:		Qualificação:	Assinatura do Informante:				
(I) ASSINATURA DO TÉCNICO REPRESENTANTE: 1 - Seu conhecimento e anuência sobre os dados fornecidos. 2 - Sua concordância para ser incluído na equipe, nas atividades e níveis definidos. 3 - Seu compromisso de estar disponível no período proposto.			(II) Informações adicionais devem constar no verso do quadro. (III) O DNIT se reserva o direito de exigir, para fins de verificação, documentos, em original, comprobatórios das informações fornecidas.				



ANEXO IV – MINUTA DE TERMO DE CONTRATO

Contrato nº ____/_____
Concorrência nº ____/_____
Processo nº ____/_____
ID CidadES nº _____

TERMO DE CONTRATO QUE ENTRE SI FAZEM
O ESTADO DO ESPÍRITO SANTO, POR
INTERMÉDIO DA **(NOME DO ÓRGÃO)** E A
EMPRESA _____
PARA A **__DESCREVER O OBJETO__**.

ESTADO DO ESPÍRITO SANTO, por intermédio da **(nome do órgão)**, adiante denominada CONTRATANTE, inscrita no CNPJ sob o nº _____ (preencher), com sede na **(endereço completo)**, representada legalmente pelo seu **(cargo e nome)**, nomeado(a) pelo Decreto/Portaria nº _____, de ____ de _____ de 20__ (preencher), publicada no DIO de ____ de _____ de 20__ (preencher), portador da Matrícula Funcional nº _____ (preencher) e a Empresa **(nome completo)**, doravante denominada CONTRATADA, com sede **(endereço completo)**, inscrita no CNPJ sob o nº _____ (preencher) neste ato representado(a) por **(nome e função no contratado)**, conforme atos constitutivos da empresa ou procuração apresentada nos autos, ajustam o presente CONTRATO de compra e venda de **(descrever o material)**, nos termos da Lei 14.133/2021 e Decreto Estadual nº 5.545-R/2023, de acordo com os termos do processo acima mencionado, parte integrante deste instrumento independente de transcrição, juntamente com a Proposta apresentada pela CONTRATADA, ficando, porém, ressalvadas como não transcritas as condições nela estipuladas que contrariem as disposições deste CONTRATO, que se regerá pelas Cláusulas Seguintes.

1 - CLÁUSULA PRIMEIRA: DO OBJETO

1.1 - O objeto do presente instrumento é a **CONTRATAÇÃO SEMI-INTEGRADA DE EMPRESA OU CONSÓRCIO DE ENGENHARIA PARA ELABORAÇÃO DO PROJETO EXECUTIVO E EXECUÇÃO DA OBRA DE CONSTRUÇÃO DE PONTE NA DIVISA ENTRE OS MUNICÍPIOS DE SANTA MARIA DE JETIBÁ E SANTA LEOPOLDINA, NA LOCALIDADE DE CARAMURU**, conforme condições, quantidades, exigências e especificações discriminadas nos projetos e estabelecidas neste Edital, seus anexos e na proposta da CONTRATADA.

1.2 - Este Termo de Contrato vincula-se ao Edital de Concorrência Eletrônica e seus anexos, identificado no preâmbulo acima, e à proposta vencedora, independentemente de transcrição.



1.3 - A obra será administrada pela CONTRATADA, que assumirá integralmente a responsabilidade pela sua execução, ficando sujeita à fiscalização do CONTRATANTE durante todas as fases e etapas do trabalho.

2 - CLÁUSULA SEGUNDA: DO REGIME DE EXECUÇÃO

2.1 - Os serviços objeto deste Contrato serão executados pelo regime de contratação semi-integrada.

2.2 - Nas contratações integradas e semi-integradas, as planilhas com indicação dos quantitativos e dos custos unitários e a composição de custos unitários deverá ser entregue junto com a etapa do projeto básico (contratação integrada) ou revisão do projeto básico (semi-integrada), de forma eletrônica, observado o disposto no art. 56, § 5º, da Lei 14.133/2021.

2.2.1 - Os preços unitários mencionados no item 2.2 supratranscrito balizarão excepcionais aditamentos posteriores do contrato, observado o disposto no art. 133 da Lei 14.133/2021, além de eventuais adequações indispensáveis no cronograma físico-financeiro

3 - CLÁUSULA TERCEIRA: DO VALOR DO CONTRATO E DO REAJUSTAMENTO

3.1 - O valor total da contratação é de R\$ (.....).

3.1.1 - No valor acima estão incluídas todas as despesas ordinárias diretas e indiretas decorrentes da execução do objeto, inclusive tributos e/ou impostos, encargos sociais, trabalhistas, previdenciários, fiscais e comerciais incidentes, bem como taxas de licenciamento, administração, frete, seguro e outros necessários ao cumprimento integral do objeto da contratação.

3.2 - O CONTRATANTE pagará à CONTRATADA os serviços contratados e efetivamente executados, na forma constante da Planilha Orçamentária (CRITÉRIO DE PAGAMENTO) apresentada pela CONTRATADA e que, independentemente de transcrição, passa a fazer parte integrante do presente Contrato.

3.3 - O reequilíbrio econômico e financeiro, em qualquer de suas espécies, em especial o reajuste e a repactuação, observará, conforme a natureza do objeto contratual, as regras previstas nos arts. 45 a 53 do Decreto Estadual nº 5545-R/2023 e na Lei 14.133/2021, inclusive quanto à renúncia irrevogável por ausência de requerimento formal durante a vigência do contrato e antes de eventual prorrogação (art. 46 do Decreto).

3.4 - Os preços inicialmente contratados são fixos e irrevogáveis no prazo de um ano considerando a data-base do orçamento elaborado pela Administração, qual seja: **janeiro/2026.**



3.5 - Após o interregno de um ano, mediante pedido do contratado, os preços iniciais poderão ser reajustados, exclusivamente para as obrigações iniciadas e concluídas após a ocorrência da anualidade, com base na seguinte fórmula:

$$R = \frac{I1 - I0}{I0} \times V$$

em que:

R = Valor do Reajustamento procurado.

I0 = É o Índice Setorial de Reajustamento de Obras Rodoviárias do DNIT-FGV (conforme atividade no orçamento sintético) do mês da data-base do orçamento elaborado pela Administração contratante.

I1 = É o Índice Setorial de Reajustamento de Obras Rodoviárias do DNIT-FGV (conforme atividade no orçamento sintético) referente ao mês que a contratada fará jus ao reajuste.

V = Valor a ser reajustado.

3.6 - O reajuste será efetuado por meio de simples apostilamento.

3.7 - No caso de atraso ou não divulgação do(s) índice (s) de reajustamento, o contratante pagará ao contratado a importância calculada pela última variação conhecida, liquidando a diferença correspondente tão logo seja(m) divulgado(s) o(s) índice(s) definitivo(s).

3.8 - Caso o(s) índice(s) estabelecido(s) para reajustamento venha(m) a ser extinto(s) ou de qualquer forma não possa(m) mais ser utilizado(s), será(ão) adotado(s), em substituição, o(s) que vier(em) a ser determinado(s) pela legislação então em vigor. Na ausência de previsão legal quanto ao índice substituto, será adotado o novo índice definido para a Administração Estadual na contratação de serviços semelhantes.

3.9 - Os reajustes não interferem no direito das partes de solicitar, a qualquer momento, a manutenção do equilíbrio econômico dos contratos com base no disposto no art. 124, inciso II, alínea “d”, da Lei 14.133/2021.

3.10 - Os atrasos na execução do objeto segundo os prazos estabelecidos no contrato não poderão ensejar o reajuste de preços, caso sejam atribuíveis à CONTRATADA, conforme apurado em procedimento próprio, assegurada ampla defesa e contraditório, podendo, ainda, nesta hipótese, resultar na aplicação das penalidades previstas no contrato.

3.11 - A análise de eventual pedido de revisão do equilíbrio econômico-financeiro do contrato, decorrente de caso fortuito ou força maior, considerará:

3.12 - Sempre que atendidas as condições do Contrato e mantidas as disposições da MATRIZ DE RISCO, considera-se mantido seu equilíbrio econômico-financeiro. A Contratada somente poderá solicitar a recomposição do equilíbrio econômico-financeiro nas hipóteses excluídas de sua responsabilidade na MATRIZ DE RISCO.

3.12.1 - Constitui motivo de força maior ou caso fortuito, para justificativa de atraso ou falta cometida por qualquer uma ou ambas as partes aos termos do presente Instrumento, os fatos cujos efeitos não sejam possíveis de evitar ou impedir, nos termos do parágrafo único do artigo 393 do Código Civil, desde que essas causas afetem, diretamente, as obras/serviços contratados;

3.12.2 - Dentre os fatos ensejadores da revisão, não se incluem aqueles eventos dotados de previsibilidade, cujo caráter possibilite à parte interessada a sua aferição ao tempo da formulação/aceitação da proposta, bem como aqueles decorrentes exclusivamente da variação inflacionária, uma vez que inseridos, estes últimos, na hipótese de reajustamento.

3.12.3 - Não será concedida a revisão também nos seguintes casos:

3.12.3.1 - ausente a elevação de encargos alegada pela parte interessada;

3.12.3.2 - o evento imputado como causa de desequilíbrio houver ocorrido antes da formulação da proposta definitiva ou após a finalização do prazo de execução do contrato;

3.12.3.3 - ausente o nexo de causalidade entre o evento ocorrido e a majoração dos encargos atribuídos à parte interessada;

3.12.3.4 - a parte interessada houver incorrido em culpa pela majoração de seus próprios encargos, incluindo-se, nesse âmbito, a previsibilidade da ocorrência do evento;

3.12.3.5 - houver alteração do regime jurídico-tributário da CONTRATADA, ressalvada a hipótese de superveniente determinação legal.

3.12.3.6 - divergências entre a composição de custos unitários da proposta da CONTRATADA com os serviços definidos na Planilha, no Projeto e normas técnicas vigentes.

3.13 - Os casos omissos serão objeto de análise acurada e criteriosa, lastreadas em elementos técnicos, por intermédio de processo administrativo para apurar o caso concreto.

3.14 - A revisão será formalizada por meio de Termo Aditivo, precedida de análise da Procuradoria-Geral do Estado.

4 - CLÁUSULA QUARTA: DO FATURAMENTO

4.1 - A CONTRATADA deverá elaborar Relatório Mensal de Andamento das Atividades, com a indicação da parcela do cronograma físico-financeiro adimplida e, por conseguinte, a solicitação de medição desta parcela.

4.1.1 - O Relatório Mensal de Andamento das Atividades deverá conter:



- (a) Indicação de mês e ano de referência;
- (b) Gráfico com a demonstração do andamento da obra previsto (linha de base) versus realizado;
- (c) Diagrama de Gantt;
- (d) Principais atividades previstas para o mês, contendo, no mínimo, aquelas que foram apresentadas no caminho crítico, e as atividades efetivamente realizadas;
- (e) Ensaios realizados e seus resultados;
- (f) Eventuais justificativas para os atrasos (caso exista) nas atividades que impactaram o caminho crítico;
- (g) Relação da equipe utilizada no período (nominando o pessoal, a sua função e a sua relação com a empresa por atividade) e dos técnicos da GVR no acompanhamento dos serviços;
- (h) Correspondências expedidas e recebidas e diários de obra - preenchido e assinados;
- (i) As atividades previstas para os três meses subsequentes, evidenciando mês a mês, pelo menos, aquelas que estão no caminho crítico e principais equipamentos e materiais que serão necessários para o desenvolvimento destas atividades;
- (j) Planilha orçamentária com seus quantitativos, preços unitários e totais, valores acumulados já recebidos e indicativo de valor a receber no mês;
- (k) Boletim contendo o pedido de medição, informando as atividades desenvolvidas (etapas e fases), a parcela do cronograma físico-financeiro que foi adimplida e a solicitação de pagamento;
- (l) Outras informações julgadas pertinentes pela fiscalização.

4.1.2 - O adiantamento de execução dos serviços somente poderá ser realizado em caso de consulta formal à Contratante e solicitação de alteração do cronograma de desembolso, devendo o contratado fornecer, juntamente com a solicitação, o novo cronograma físico-financeiro.

4.1.3 - O CONTRATANTE, por meio de sua fiscalização, deverá confirmar as informações constantes do Relatório Mensal de Andamento das Atividades para proceder com a medição.

4.1.4 - O fechamento da medição somente ocorrerá quando da comprovação, pela fiscalização, do cumprimento da parcela do cronograma físico-financeiro, na forma apresentada no Relatório Mensal de Andamento das Atividades.

4.2 - A CONTRATADA deverá apresentar a fatura somente após o fechamento da medição por parte da fiscalização da Administração.



4.3 - A CONTRATADA deverá, no ato da entrega do segundo faturamento e assim sucessivamente até o último, apresentar comprovante de recolhimento dos encargos trabalhistas, previdenciários, fiscais e comerciais relativos ao faturamento do mês imediatamente anterior ao do faturamento que estiver sendo apresentado, ficando a liberação do pagamento vinculada à apresentação dos citados documentos, devidamente autenticados.

4.3.1 - A documentação acima referida deverá vir acompanhada de relatório especificado e de declaração da CONTRATADA, sob as penas da lei, de que adimpliu todos os encargos trabalhistas, previdenciários, fiscais e comerciais no período.

4.4 - Nas guias de recolhimento dos tributos deve constar o número da nota fiscal correspondente. Em se tratando de ISS, deverá constar na guia de recolhimento:

- (a) Nome e CNPJ da empresa tomadora;
- (b) Número, data e valor total das notas fiscais de serviços as quais se vincularem;
- (c) Número do contrato.

4.5 - O CONTRATANTE exigirá, para liberação da fatura, a partir do segundo mês de execução dos serviços e assim sucessivamente, cópias autenticadas das Guias de Recolhimento do INSS e FGTS relativas ao mês imediatamente anterior, ficando a liberação do processo de pagamento, condicionado à efetiva comprovação da quitação.

4.6 - As Guias de Recolhimento do INSS e FGTS deverão demonstrar o recolhimento individualizado, especificamente para o presente contrato, acompanhadas da relação dos empregados envolvidos na execução dos serviços no mês de referência.

4.7 - Quanto ao INSS, na GPS deverão constar do campo outras informações, os seguintes dados:

- (a) Nome e CNPJ da empresa tomadora;
- (b) Número, data e valor total das Notas Fiscais de serviços as quais se vincularem;
- (c) Número do contrato;
- (d) Número efetivo de empregados.

4.8 - O CONTRATANTE poderá solicitar, a qualquer tempo, folhas de pagamento dos empregados envolvidos na execução do objeto contratado.

4.9 - Para efeito do recebimento da última Nota Fiscal, ao término do contrato, deverá a CONTRATADA apresentar a Certidão Negativa emitida pelos órgãos e entidades competentes, a fim de comprovar a quitação de todos os encargos trabalhistas, previdenciários, fiscais e comerciais relativos à execução do objeto contratual bem como declaração, sob as penas da lei, de que adimpliu todos os referidos encargos.



4.10 - A CONTRATADA deverá apresentar a documentação prevista nessa cláusula das suas subcontratadas, para efeito de comprovação da regularidade trabalhista e fiscal.

4.11 - A não entrega do Relatório Mensal de Andamento das Atividades ou a comprovação do não adimplemento da parcela do cronograma físico-financeiro ensejará a rejeição do pedido de pagamento até sua efetiva execução.

4.12 - A Contratada deverá enviar o Relatório Mensal de Andamento das Atividades, mesmo quando não atingir o percentual da parcela do cronograma físico-financeiro, devendo, neste caso, consignar no relatório tal fato.

4.13 - Caso a medição contenha itens de terraplenagem, deverá ser acompanhada das respectivas seções topográficas, incluindo as primitivas.

4.14 - Caso a medição contenha itens de pavimentação deverá acompanhar a mesma os relatórios de ensaios de controle geotécnico, bem como os tratamentos estatísticos dos mesmos.

4.15 - Caso a medição contenha itens de obra de arte corrente e drenagem deverão ser anexados os ensaios relativos aos serviços executados.

4.16 - Os ensaios de acompanhamento geotécnico da execução deverão passar por tratamento estatístico conforme definidos em norma para o respectivo serviço, sendo este relatório entregue à GVR/SEAG-ES juntamente com o boletim de medição do respectivo serviço.

4.17 - Quando for constatado que um ou mais itens da planilha contratual terão seus quantitativos inferiores ao necessário para a conclusão do serviço, os mesmos só serão medidos até o limite previsto inicialmente. O quantitativo excedente ao previsto na planilha contratada deverá ser previamente aditado para que possa ser medido e pago. O mesmo procedimento deverá ser aplicado para itens de serviço que não estejam previstos na planilha contratual inicial.

4.18 - Todos os itens de serviços e quantitativos não planilhados e necessários à execução da obra deverão ser previamente aprovados pela GVR/SEAG-ES sob pena de não serem considerados para pagamento pela SEAG.

4.19 - Para a elaboração dos aditivos, quando necessário, o Contratado deverá solicitar oficialmente tal procedimento para aprovação pela GVR/SEAG-ES acompanhado das justificativas que comprovem a real necessidade dos mesmos.

4.20 - Sendo constatada qualquer irregularidade em relação à situação cadastral da Contratada, esta será formalmente comunicada de sua situação irregular, para que apresente justificativa e comprovação de regularidade.

4.21 - Deverá ser observado no encaminhamento da medição a norma de procedimento da SEAG (Norma de Procedimento SEAG 003 - Medição de Obras Públicas ou outra que vier substituir).



5 - CLÁUSULA QUINTA: DAS CONDIÇÕES DE PAGAMENTO

5.1 - O CONTRATANTE pagará à CONTRATADA pela etapa efetivamente executada no mês de referência, em conformidade com o cronograma de execução físico financeiro, após a medição pelo gestor e fiscal designado para acompanhar e fiscalizar a execução do contrato.

5.2 - Será observado o prazo de até 30 (trinta) dias, para pagamento, contados a partir da data da emissão do aceite na nota fiscal recebida pela SEAG.

5.3 - Serão acrescidos desse prazo para pagamento constante do item anterior, os dias em que a CONTRATADA concorrer para o atraso dos pagamentos, sem qualquer ônus ou correção a ser paga pela Administração contratante.

5.4 - Os pagamentos efetuados após o prazo estipulado no item anterior, desde que não provocado pela CONTRATADA, deverão contemplar multa financeira, nos seguintes termos:

$$VM = VF \times \frac{12}{100} \times \frac{ND}{360}$$

Onde:

VM = Valor da Multa Financeira.

VF = Valor da Nota Fiscal referente ao mês em atraso.

ND = Número de dias em atraso.

5.5 - Se houver alguma incorreção na Nota Fiscal/Fatura, esta será devolvida à CONTRATADA para correção, ficando estabelecido que o prazo para pagamento será contado a partir da data de apresentação na nova Nota Fiscal/Fatura, sem qualquer ônus ou correção a ser paga pela Administração.

5.6 - Para fins de exame da Nota Fiscal, o fiscal deverá verificar se a nota fiscal ou instrumento de cobrança equivalente apresentado expressa os elementos necessários e essenciais do documento, tais como:

5.6.1 - o prazo de validade;

5.6.2 - a data da emissão;

5.6.3 - os dados do contrato e do órgão contratante;

5.6.4 - o período respectivo de execução do contrato;

5.6.5 - o valor a pagar; e

5.6.6 - eventual destaque do valor de retenções tributárias cabíveis.

5.7 - A nota fiscal ou instrumento de cobrança equivalente deverá ser obrigatoriamente acompanhado da comprovação da regularidade fiscal.



5.8 - O Contratado deverá apresentar nota fiscal/fatura que registre o valor dos bens/serviços, o valor líquido da nota e o valor dos impostos sujeitos a retenção na fonte, inclusive o ISSQN (quando for o caso) e o destaque do Imposto de Renda na Fonte (conforme disposto na IN/RFB 1.234/2012, ou a que vier a substituí-la, e no Decreto Estadual 5.460-R/2023), os quais serão retidos e recolhidos diretamente pela Administração contratante.

5.9 - A Administração deverá verificar a manutenção das condições de habilitação na forma do inciso III do art. 10 do Decreto nº 5.545-R/2023.

5.9.1 - Constatado que a Contratada não se encontra em situação de regularidade fiscal ou trabalhista, a mesma será notificada para no prazo de 10 (dez) dias úteis regularizar tal situação ou, no mesmo prazo, apresentar defesa, observando-se o procedimento de aplicação de sanções.

5.9.2 - Transcorrido esse prazo, ainda que não comprovada a regularidade e que não seja aceita a defesa apresentada, o pagamento será efetuado, sem prejuízo da tramitação do procedimento de aplicação de sanções.

5.10 - Em não sendo aceitas as justificativas apresentadas pela Contratada, será imposta multa de 2% (dois por cento) sobre o saldo contratual não executado.

5.10.1 - Depois de transcorridos 30 (trinta) dias úteis da notificação da multa, se a empresa não regularizar a pendência fiscal ou trabalhista, deverá a Administração decidir sobre iniciar ou não procedimento de rescisão do contrato, podendo deixar de fazê-lo se reputar que a extinção antecipada do contrato ocasionará expressivos prejuízos ao interesse público.

5.11 - Em se tratando de irregularidade fiscal decorrente de crédito estadual, a Contratante informará à Procuradoria Fiscal da Procuradoria Geral do Estado sobre os créditos em favor da empresa, antes mesmo da notificação à empresa.

5.12 - O pagamento será realizado por meio de ordem bancária, para crédito em banco, agência e conta corrente indicados pelo contratado.

5.13 - Será considerada data do pagamento o dia em que constar como emitida a ordem bancária para pagamento.

5.14 - Quando do pagamento, será efetuada a retenção tributária prevista na legislação aplicável.

5.15 - Independentemente do percentual de tributo inserido na planilha, quando houver, serão retidos na fonte, quando da realização do pagamento, os percentuais estabelecidos na legislação vigente.

5.16 - O contratado regularmente optante pelo Simples Nacional, nos termos da Lei Complementar nº 123/2006, não sofrerá a retenção tributária quanto aos impostos e contribuições abrangidos por aquele regime. No entanto, o pagamento ficará



condicionado à apresentação de comprovação, por meio de documento oficial, de que faz jus ao tratamento tributário favorecido previsto na referida Lei Complementar.

5.17 - Será permitido o pagamento diretamente a qualquer uma das empresas que integrem consórcio, desde que tal preferência esteja expressamente manifestada, respeitada a proporcionalidade estabelecida no instrumento de constituição do consórcio.

6 - CLÁUSULA SEXTA: DAS MEDIÇÕES E RECEBIMENTO DO OBJETO

6.1 - Conforme a Lei 14.133/2021, art. 46, § 9º, por se tratar de contratação semi-integrada, será adotada sistemática de medição e pagamento associada à execução das etapas do cronograma físico-financeiro vinculadas ao cumprimento das metas nele contidas, sendo inaplicável a remuneração orientada por preços unitários ou referenciada pela execução de quantidades de itens unitários.

6.2 - Serão divididos em duas etapas de igual valor, nos meses indicados pelo cronograma físico-financeiro, cada um dos seguintes grupos de serviços:

- (a) Instalação de canteiro;
- (b) Mobilização e desmobilização de equipamentos;
- (c) Desvio de Tráfego.

6.3 - O valor referente ao Projeto Executivo será pago em parcela única, apurada após recebimento dos documentos e aprovação por parte da SEAG do conjunto que compõe o projeto.

6.4 - Os grupos de serviços "Infraestrutura" e "Mesoestrutura" serão pagos em duas parcelas, sendo a primeira vinculada à conclusão de um lado da ponte e a segunda parcela vinculada à conclusão do outro lado da ponte.

6.5 - O grupo de serviços "Superestrutura" será pago em duas parcelas, sendo a primeira vinculada à execução de 50% ou mais dos quantitativos dos serviços descritos no orçamento, e a segunda parcela vinculada à execução total e adequada dos serviços contidos nesse grupo.

6.6 - A administração local será remunerada proporcionalmente ao valor medido mensalmente, conforme planilha orçamentária e cronograma físico-financeiro em anexo

6.7 - O atraso injustificado na execução da parcela sujeita a CONTRATADA às sanções contratuais cabíveis, previstas no Contrato e na Norma de Avaliação.

6.8 - As medições provisórias serão ainda cumulativas, e efetuadas sobre o total realizado no período, sendo que os eventos impugnados pela fiscalização não serão considerados até a sua correção total. No caso de controvérsia sobre a execução do objeto, quanto à dimensão, qualidade e quantidade, deverá ser observado o teor do art.



143 da Lei 14.133/2021, comunicando-se à empresa para emissão de Nota Fiscal no que pertine à parcela incontroversa da execução do objeto, para efeito de liquidação e pagamento.

6.9 - Critério de aceitabilidade: a aceitabilidade da obra está condicionada à correta execução do projeto de engenharia; ao acompanhamento e atestado dos serviços pela fiscalização; aos relatórios de controle da qualidade, contendo os resultados dos ensaios e determinações devidamente interpretados, caracterizando a qualidade do serviço executado, e aos requisitos impostos pelas normas vigentes da ABNT, do DNIT e do CONTRATANTE.

6.10 - Medições dos serviços: Os serviços serão medidos, de acordo com o Termo de Referência, o Edital da Licitação e o planejamento da CONTRATADA, conforme Relatório Mensal de Andamento das Atividades

6.11 - O recebimento definitivo, com a medição final, ocorrerá no prazo de 90 dias úteis, a contar da notificação da contratada para entrega das obras concluídas, após a verificação da qualidade e quantidade do material e consequente aceitação mediante termo detalhado.

6.11.1 - Caso haja irregularidades que impeçam o recebimento definitivo, o gestor, conforme o caso, deverá solicitar ao contratado, por escrito, as respectivas correções no prazo de 30 dias úteis.

6.11.2 - O prazo para recebimento definitivo poderá ser excepcionalmente prorrogado, de forma justificada, por igual período, quando houver necessidade de diligências para a aferição do atendimento das exigências contratuais.

6.11.3 - O recebimento provisório ou definitivo não excluirá a responsabilidade civil pela solidez e pela segurança dos bens nem a responsabilidade ético-profissional pela perfeita execução do contrato.

7 - CLÁUSULA SÉTIMA: DOS ADITAMENTOS

7.1 - O presente contrato poderá ser aditado, estritamente, nos termos previstos na Lei 14.133/2021 e nos normativos da Administração Estadual, considerando-se seu específico regime de execução, especialmente as condições da contratação integrada e semi-integrada estabelecidas no art. 133.

7.2 - Os acréscimos que se fizerem necessários, em conformidade aos art. 124 e seguintes da Lei 14.133/21, serão circunstanciadamente justificados e autorizados, desde que comprovada a disponibilidade de recursos para cobertura dos correspondentes acréscimos, e respeitado o limite de acréscimos ou supressões de até 25% (vinte e cinco por cento) do valor inicial atualizado do contrato que se fizerem nas obras, nos serviços ou nas compras, e, no caso de reforma de edifício ou de equipamento, o limite para os acréscimos será de 50% (cinquenta por cento), adotando os seguintes critérios para fixação do preço, observado o disposto na Lei:



7.2.1 - Quando os serviços a serem executados constarem da Planilha apresentada pela CONTRATADA na proposta, os preços a serem seguidos serão aqueles nela previstos.

7.2.2 - Quando os serviços a serem executados não constarem da Planilha apresentada pela CONTRATADA na proposta, serão fixados por meio da aplicação da relação geral entre os valores da proposta e o do orçamento-base da Administração sobre os preços referenciais ou de mercado vigentes na data do aditamento, respeitados os limites legais.

7.3 - É vedada a compensação dos acréscimos com os decréscimos efetuados, devendo, em regra, ser considerados separadamente, nos termos da Portaria SECONT / PGE nº 01/2013, com suas alterações, ou outro normativo que a substituir.

7.4 - Nas contratações de obras e serviços de engenharia, a diferença percentual entre o valor global do contrato e o preço global de referência não poderá ser reduzida em favor do contratado em decorrência de aditamentos que modifiquem a planilha orçamentária, devendo ser mantida a vantagem obtida na proposta vencedora, observado ainda o disposto na Lei Estadual nº 10.577/2016.

7.5 - Nas alterações contratuais para supressão de obras, bens ou serviços, se o contratado já houver adquirido os materiais e os colocado no local dos trabalhos, estes deverão ser pagos pela Administração pelos custos de aquisição regularmente comprovados e monetariamente reajustados, podendo caber indenização por outros danos eventualmente decorrentes da supressão, desde que regularmente comprovados.

7.6 - As adequações dos projetos e execução dos serviços sempre deverão atender aos requisitos e normas técnico-legais pertinentes, acompanhadas dos devidos registros nos Conselhos profissionais competentes, e submetidas a aprovação prévia do CONTRATANTE.

7.7 - A formalização do termo aditivo é condição para a execução, pelo contratado, das prestações determinadas pela Administração no curso da execução do contrato, salvo nos casos de justificada necessidade de antecipação de seus efeitos, hipótese em que a formalização deverá ocorrer no prazo máximo de 1 (um) mês.

8 - CLÁUSULA OITAVA: DA MATRIZ DE RISCO

8.1 - A Matriz de Risco desenvolvida para o presente objeto constitui peça integrante do Contrato, independentemente de transcrição no instrumento respectivo.

8.2 - Ao participar do certame a CONTRATADA declara:

8.2.1 - Ter pleno conhecimento da natureza e extensão dos riscos por ela assumidos no contrato; e

8.2.2 - Ter levado tais riscos em consideração na formulação de sua proposta.

9 - CLÁUSULA NONA: MODELO DE GESTÃO DO CONTRATO



9.1 - O contrato deverá ser executado fielmente pelas partes, de acordo com as cláusulas avençadas e as normas da Lei 14.133/2021, e cada parte responderá pelas consequências de sua inexecução total ou parcial.

9.2 - As comunicações entre o órgão ou entidade e a contratada devem ser realizadas por escrito sempre que o ato exigir tal formalidade, admitindo-se o uso de mensagem eletrônica para esse fim.

9.3 - O órgão ou entidade poderá convocar representante da empresa para adoção de providências que devam ser cumpridas de imediato.

9.4 - Após a assinatura do contrato ou instrumento equivalente, o órgão ou entidade poderá convocar o representante da empresa contratada para reunião inicial para apresentação do plano de fiscalização, que conterá informações acerca das obrigações contratuais, dos mecanismos de fiscalização, das estratégias para execução do objeto, do plano complementar de execução da contratada, quando houver, do método de aferição dos resultados e das sanções aplicáveis, dentre outros.

9.5 - A execução do contrato deverá ser acompanhada e fiscalizada pelo(s) gestor(es) e fiscal(is) do contrato, ou pelos respectivos substitutos, na forma do Decreto Estadual nº 5.545-R/2021 e demais condições previstas para a contratação, registrando em relatório todas as ocorrências e deficiências eventualmente verificadas, emitindo, caso constate alguma irregularidade, notificação a ser encaminhada à CONTRATADA para correções, podendo ainda ser designado apoio a esta fiscalização, conforme art. 117 da Lei n.º 14.133/2021.

9.6 - A fiscalização da Administração terá livre acesso ao local da obra, devendo a CONTRATADA colocar a sua disposição os elementos que forem necessários ao desempenho de suas atribuições.

9.7 - É vedado a Administração e a seu representante, exercer poder de mando sobre os empregados da CONTRATADA, reportando-se somente aos prepostos e responsáveis por ela indicados.

10 - CLÁUSULA DÉCIMA: DO PRAZO DE VIGÊNCIA CONTRATUAL

10.1 - O prazo de vigência da contratação é de **420 (quatrocentos e vinte) dias** e terá início no dia posterior ao da publicação do respectivo instrumento no Portal Nacional de Contratações Públicas - PCNP, sendo finalizado com a entrega, recebimento e pagamento, na forma do artigo 105 da Lei nº 14.133/2021.

10.1.1 - O prazo de vigência será automaticamente prorrogado, independentemente de termo aditivo, quando o objeto não for concluído no período firmado acima, ressalvado as providências cabíveis no caso de culpa do mesmo.

10.1.2 - A prorrogação automática deve ser registrada por apostilamento e instruída com a exposição das justificativas e o novo cronograma de execução e desembolso.



10.2 - A Ordem de Início será emitida até 30 (trinta) dias após a publicação do Contrato, salvo prorrogação, por igual período, registrada nos autos.

10.3 - As Ordens de Paralisação, devidamente justificadas por escrito nos autos, suspendem o curso de execução do contrato, tornando a correr com a Ordem de Reinício dos serviços, devendo ser assegurada a publicidade em sítio eletrônico oficial e em placa a ser afixada em local da obra de fácil visualização pelos cidadãos, aviso público de obra paralisada, com o motivo e o responsável pela inexecução temporária do objeto do contrato e a data prevista para o reinício da sua execução.

11 - CLÁUSULA DÉCIMA PRIMEIRA: DA DOTAÇÃO ORÇAMENTÁRIA

11.1 - As despesas decorrentes da presente contratação correrão à conta de recursos específicos consignados no Orçamento.

(a) A contratação será atendida pela seguinte dotação:

- (b) Gestão/Unidade: _____ (preencher);
- (c) Fonte de Recursos: _____ (preencher);
- (d) Programa de Trabalho: _____ (preencher);
- (e) Elemento de Despesa: _____ (preencher);
- (f) Plano Interno: _____ (preencher).

11.2 - A dotação relativa aos exercícios financeiros subsequentes será indicada após aprovação da Lei Orçamentária respectiva e liberação dos créditos correspondentes, mediante apostilamento.

12 - CLÁUSULA DÉCIMA SEGUNDA: DA GARANTIA DE EXECUÇÃO DO CONTRATO

12.1 - A CONTRATADA prestará garantia no valor correspondente a 5% (cinco por cento) do valor do Contrato, nas modalidades definidas no art. 96, § 1º, da Lei 14.133/2021. Caberá à CONTRATADA manter a validade da garantia durante o período de vigência contratual, acrescido de 6 (seis) meses, renovando ou reforçando-a conforme necessário.

12.1.1 - CAUÇÃO EM DINHEIRO ou TÍTULOS DA DÍVIDA PÚBLICA ou TÍTULOS DE CAPITALIZAÇÃO, conforme incisos I e IV do § 1º do art. 96 da Lei 14.133/2021.

12.1.2 - FIANÇA BANCÁRIA conforme CARTA DE FIANÇA BANCÁRIA - GARANTIA DE CUMPRIMENTO DO CONTRATO (MODELO DO EDITAL): carta de fiança fornecida por estabelecimento bancário, devidamente registrada em cartório de registro de títulos e documentos, conforme determinado pela Lei 6.015/73, art. 129, acompanhada de:

12.1.2.1 - Cópia autenticada do estatuto social do banco;



12.1.2.2 - Cópia autenticada da assembleia que elegeu a última diretoria do banco;

12.1.2.3 - Cópia autenticada do instrumento de procuração, em se tratando de procurador do banco;

12.1.2.4 - Reconhecimento de firmas das assinaturas constantes da carta de fiança.

12.1.3 - SEGURO-GARANTIA – No caso da opção pelo seguro-garantia, o mesmo será feito mediante entrega da competente apólice, emitida por Seguradora legalmente autorizada pela SUSEP a comercializar seguros, e em nome da Administração contratante, cobrindo, inclusive, os riscos de rescisão do contrato.

12.1.3.1 - A apólice terá sua validade confirmada pelo segurado por meio da consulta ao site

<https://www2.susep.gov.br/safe/menumercado/regapolices/pesquisa.asp> .

12.1.3.2 - O seguro garantia deve prever o pagamento de multas contratuais e contemplar Cobertura de Ações Trabalhistas e Previdenciárias da CONTRATADA em relação à obra. O seguro-garantia deverá prever o atendimento deste edital como condição geral.

12.1.3.3 - Na modalidade seguro-garantia, em caso de inadimplemento pelo contratado, a seguradora terá a faculdade de assumir a execução e concluir o objeto do contrato, observando o seguinte:

I - caso a seguradora execute e conclua o objeto do contrato, estará isenta da obrigação de pagar a importância segurada indicada na apólice;

II - caso a seguradora não assuma a execução do contrato, pagará a integralidade da importância segurada indicada na apólice.

12.2 - A Administração restituirá ou liberará a garantia ofertada, no prazo máximo 60 (sessenta) dias após a assinatura do termo de recebimento definitivo dos serviços objetos desta licitação, conforme art. 100 da Lei 14.133/2021.

12.3 - Em caso de rescisão do contrato ou de interrupção dos serviços, não será devolvida a garantia, a menos que a rescisão ou paralisação decorram de acordo entre as partes, nos termos da legislação vigente.

12.4 - Ocorrendo prorrogação de prazo ou aumento no valor contratual decorrente de acréscimos ou do reequilíbrio econômico-financeiro, por ocasião da assinatura do Termo Aditivo, deverá a CONTRATADA proceder a renovação e/ou ao reforço da garantia inicial, proporcionalmente ao aumento de valor.

12.5 - A garantia deverá ser apresentada no prazo máximo de 10 (dez) dias, inclusive quando houver aditivo.



12.5.1 - A inobservância do prazo fixado para apresentação ou renovação da garantia acarretará a aplicação de multa de 0,2% (dois décimos por cento) do valor do contrato por dia de atraso, até o máximo de 5% (cinco por cento), o qual poderá ser glosado de pagamentos devidos.

12.5.2 - O atraso superior a 25 (vinte e cinco) dias autoriza a Administração a promover o bloqueio dos pagamentos devidos à CONTRATADA, até o limite de 5% (cinco por cento) do valor anual do contrato, a título de garantia.

12.5.3 - A CONTRATADA, a qualquer tempo, poderá substituir o bloqueio efetuado com base nesta cláusula por quaisquer das modalidades de garantia previstas em lei, sem prejuízo da manutenção da multa aplicada.

12.6 - Quando se tratar de consórcio, será permitido que seja apresentada a garantia integralmente pela empresa líder ou por qualquer das empresas consorciadas, ou, ainda, por cada uma das empresas consorciadas com os valores proporcionais à sua participação no consórcio.

13 - CLÁUSULA DÉCIMA TERCEIRA: DOS SEGUROS ADICIONAIS

13.1 - A CONTRATADA deverá apresentar, em até 10 (dez) dias úteis após a assinatura deste Contrato e antes da emissão da ordem de serviço, as apólices de Seguro Risco de Engenharia (RE) e Responsabilidade Civil Profissional (RCP).

13.1.1 - O pagamento da primeira medição, inclusive da elaboração de projetos, fica condicionado a comprovação da contratação de todos os seguros previstos no Edital.

13.1.2 - Os seguros de Risco de Engenharia, de Responsabilidade Civil Profissional e Risco Contra Incêndios, vigorarão durante o período de execução da obra, ficando sob a responsabilidade do segurado atualizar seu valor sempre que incidir correspondente correção no montante contratual, bem como solicitar prorrogação de vigência da apólice se houver ampliação do prazo de execução de obra.

13.1.3 - O Seguro de Responsabilidade Civil Profissional deverá ter vigência estendida por prazo complementar de 36 (trinta e seis) meses, contados a partir da entrega definitiva da obra;

13.1.4 - A CONTRATADA deverá manter válidas as apólices de seguros RE e RCP e apresentar junto com a medição o comprovante de adimplemento, sob pena de inexecução parcial do contrato.

13.2 - Cobertura do Seguro de Riscos de Engenharia:

13.2.1 - Cobertura Básica de Obras Cíveis em Construção e Instalações e Montagens (OCC/MI): garante os danos físicos decorrentes de acidentes ocorridos no local do risco ou canteiro de obras, por danos da natureza (vendaval, queda de granizo, queda de raio,



alagamento, entre outros) e demais eventos (incêndio, explosão, desabamento, entre outros).

13.2.2 - A cobertura prevista no subitem anterior contemplará 100% (cem por cento) do valor do contrato.

13.3 - Coberturas do Seguro de Responsabilidade Civil Profissional:

13.3.1 - Erros e Omissões: danos materiais e/ou corporais consequentes de atos de negligência, imperícia e/ou imprudência, cometidas pela Seguradora contra terceiros;

13.3.2 - Perdas Financeiras, inclusive lucros cessantes, desde que resultante de um risco coberto pelo seguro;

13.3.3 - Danos Morais decorrentes de Ações ou Omissões cometidas pela Seguradora, contra terceiros, no exercício de suas atividades profissionais;

13.3.4 - Perda, Roubo e Extravio de Documentos de clientes sob responsabilidade da Seguradora;

13.3.5 - Custas de Defesa, Honorários de advogados e demais despesas relacionadas com o processo e a defesa da Seguradora. O Advogado é de livre escolha da Seguradora e há a antecipação de honorários;

13.3.6 - Gerenciamento de Crise de Imagem, custos de contratação de empresa especializada em serviços de comunicação e assessoria de imagem para amenizar os prejuízos à imagem, à honra ou à reputação da Seguradora, decorrentes de vazamento de informações sigilosas.

13.3.7 - Tempo de Reclamação e Prazo Complementar: a apólice deverá, obrigatoriamente, possibilitar a apresentação de reclamações durante a execução do contrato e ainda durante o prazo complementar de 36 (trinta e seis) meses.

13.4 - Subcontratados: as garantias do seguro passam a ser estendidas para as Subcontratadas na responsabilidade que couber à Seguradora.

13.5 - O Seguro de Responsabilidade Civil Profissional deverá ser contratado com limite mínimo de indenização equivalente a 25% (vinte e cinco por cento) do valor integral do contrato, limitado a R\$ 50.000.000,00 (cinquenta milhões de reais). Quando se tratar de consórcio, as garantias de Cumprimento de Contrato e Risco de Engenharia poderão ser apresentadas integralmente pela empresa líder do consórcio, ou por cada uma das empresas integrantes deste, com os valores proporcionais à sua participação no consórcio.

13.6 - Quando se tratar de consórcio, as garantias de Cumprimento de Contrato e Risco de Engenharia poderão ser apresentadas integralmente pela empresa líder do consórcio, ou por cada uma das empresas integrantes deste, com os valores proporcionais à sua participação no consórcio.



14 - CLÁUSULA DÉCIMA QUARTA: DAS RESPONSABILIDADES DAS PARTES –

COMPETE À CONTRATADA:

14.1 - Executar a obra nos termos das especificações contidas no Edital e seus anexos.

14.1.1 - A Contratada deverá atender as Instruções de Serviço normativas vigentes da SEAG (<https://seag.es.gov.br/legislacao-e-editais>) no que couber ao futuro contrato, NORMA PARA AVALIAÇÃO DE DESEMPENHO DE EMPRESAS CONTRATADAS, bem como, comprometer-se a cumprir a legislação ambiental vigente, as Normas Técnicas do DNIT e do DER-ES, da Associação Brasileira de Normas Técnicas - ABNT, e do Ministério do Trabalho e Emprego, e demais legislações pertinentes.

14.1.2 - Quanto aos padrões e normas específicas a serem cumpridos pelos bens e materiais fornecidos, e pela obra executada ou testada, aplicar-se-ão as disposições da última edição ou revisão dos padrões e normas relevantes em vigor.

14.1.3 - Fica determinado que os projetos, especificações e toda a documentação relativa à obra são complementares entre si, de modo que qualquer detalhe mencionado em um documento e omitido em outro será considerado especificado e válido.

14.2 - Dirigir, sob sua inteira responsabilidade, e reforçar, caso necessário para cumprimento do cronograma, o pessoal adequado e capacitado que necessitar, em todos os níveis de trabalho, para a execução das obras, correndo por sua conta toda responsabilidade quanto os encargos e obrigações de ordem trabalhista, previdenciária, efetuando o pagamento de seus empregados no prazo legal, independentemente do recebimento das faturas.

14.2.1 - A CONTRATADA estará obrigada a destinar pessoal suficiente para o desenvolvimento dos trabalhos a serem realizados, devidamente equipados com EPI (equipamento de proteção individual), conforme preceituado pelas Normas de Segurança e Medicina do Trabalho.

14.3 - Pagar todos os encargos trabalhistas, previdenciários, fiscais e comerciais resultantes da execução deste contrato, especialmente o INSS, FGTS e ISS, anexando a cada fatura apresentada, a comprovação do efetivo recolhimento dos valores correspondentes à fatura do mês anterior, vedada a apresentação de Certidões Negativas como comprovação do pagamento dos encargos mencionados, respondendo, do mesmo modo, pelas obrigações não cumpridas pelas subcontratadas.

14.3.1 - A CONTRATADA assume, integralmente, qualquer responsabilidade de natureza cível, criminal, trabalhista, social, previdenciária, fiscais, comercial, tributária e administrativa decorrentes da execução do objeto do presente Contrato, incluindo os atos de seus subcontratados, quando houver.



14.3.2 - A inadimplência da CONTRATADA, com referência aos encargos trabalhistas, fiscais e comerciais, não transfere à Administração Pública a responsabilidade por seu pagamento, nem poderá onerar o objeto do contrato.

14.4 - Registrar as ocorrências relacionadas com a execução do contrato havidas durante a execução do presente contrato em um “Livro de Ocorrências” ou “Diário de Obras”, permanentemente disponível, respondendo integralmente por sua omissão.

14.5 - Responsabilizar-se por quaisquer danos causados ao patrimônio do Estado, em especial ao CONTRATANTE ou a terceiros, por pessoas integrantes de suas equipes de trabalho.

14.6 - Manter, durante toda execução do contrato, todas as condições de habilitação e qualificação exigidas na licitação, inclusive, o recolhimento do ISSQN ao Município do Local da prestação do serviço, durante toda a execução do contrato, observando a legislação tributária vigente.

14.7 - Apresentar a Anotação de Responsabilidade Técnica (ART) do respectivo Contrato e alterações. Manter permanentemente nas obras e/ou serviços um engenheiro / arquiteto residente responsável ou corresponsável pela execução, com poderes para representar a CONTRATADA junto a Administração, podendo resolver os problemas referentes aos serviços contratados.

14.8 - Executar os reparos que se fizerem necessários no serviço de sua responsabilidade, independentemente de sanções cabíveis que vierem a ser aplicadas

14.9 - Refazer, sem ônus para o poder público, os serviços não aceitos pelo mesmo, quando for constatado o emprego de material inadequado ou execução imprópria do serviço à vista das especificações respectivas.

14.10 - Permitir e facilitar ao CONTRATANTE a inspeção ao local das obras e/ou serviços em qualquer dia e hora, prestando todos os informes e esclarecimentos solicitados, relacionados com os serviços contratados.

14.11 - Visando ao regular cumprimento do contrato firmado com a Administração Pública, a CONTRATADA, nos termos do Decreto nº 4.251-R, de 21 de maio de 2018, se obriga a efetivar a contratação de mão-de-obra necessária à execução da obra ou serviço advinda do sistema penitenciário estadual, no percentual de 6% (seis por cento) da mão-de-obra total para a execução do objeto contratual, nos termos da Lei complementar nº 879/2017.

14.12 - A CONTRATADA deverá conceder LIVRE ACESSO aos seus documentos e registros contábeis, referentes ao objeto da licitação, para os Servidores ou Empregados do Órgão ou Entidade Contratante e dos Órgãos de Controle Interno e Externo;

14.13 - A CONTRATADA fica obrigada a comunicar imediatamente à Administração Contratante qualquer alteração de sua condição no processo de Recuperação judicial ou extrajudicial.



14.14 - EVENTOGRAMA E CRONOGRAMA FÍSICO FINANCEIRO: Deverá ser acompanhado pela CONTRATADA, realizando-se reuniões com a CONTRATANTE, formalizadas em atas, estabelecimento do caminho crítico e demais questões relevantes para a execução contratual.

14.14.1 - A CONTRATADA deverá efetuar seu próprio planejamento, observando o EVENTOGRAMA, O CRONOGRAMA FÍSICO FINANCEIRO e o que dispõe o Termo de Referência.

14.14.2 - A CONTRATADA deverá cumprir os prazos de entrega de cada etapa, estabelecidos no EVENTOGRAMA CRONOGRAMA FÍSICO FINANCEIRO, sujeitando a CONTRATADA às penalidades contratuais os seus descumprimentos.

14.15 - Da Proteção de Dados Pessoais.

14.15.1 - Proteção de dados, coleta e tratamento. Sempre que tiverem acesso ou realizarem qualquer tipo de tratamento de dados pessoais, as partes comprometem-se a envidar todos os esforços para resguardar e proteger a intimidade, vida privada, honra e imagem dos respectivos titulares, observando as normas e políticas internas relacionadas a coleta, guarda, tratamento, transmissão e eliminação de dados pessoais, especialmente as previstas na Lei Federal nº 13.709/2018 (“Lei Geral de Proteção de Dados Pessoais”), no Decreto Estadual nº 4922-R, de 09 de julho de 2021, e demais normas legais e regulamentares aplicáveis.

14.15.2 - Caso o objeto envolva o tratamento de dados pessoais com fundamento no consentimento do titular, a CONTRATADA deverá observar, ao longo de toda a vigência do Contrato, todas as obrigações legais e regulamentares específicas vinculadas a essa hipótese legal de tratamento.

14.15.3 - Ao receber o requerimento de um titular de dados, na forma prevista nos artigos 16 e 18 da Lei Federal nº 13.709/2018, a CONTRATADA deverá:

14.15.3.1 - Notificar imediatamente a CONTRATANTE;

14.15.3.2 - Auxiliá-la, quando for o caso, na elaboração da resposta ao requerimento; e

14.15.3.3 - Eliminar todos os dados pessoais tratados com base no consentimento em até 30 (trinta) dias corridos, contados a partir do requerimento do titular.

14.15.4 - Necessidade. As partes armazenarão dados pessoais apenas pelo período necessário ao cumprimento da finalidade para a qual foram originalmente coletados e em conformidade com as hipóteses legais que autorizam o tratamento.

14.15.5 - As partes devem assegurar que o acesso a dados pessoais seja limitado aos empregados, prepostos ou colaboradores e eventuais subcontratados que necessitem acessar os dados pertinentes, na medida em que sejam estritamente necessários para o cumprimento deste Contrato e da legislação aplicável, assegurando que todos esses indivíduos estejam sujeitos a obrigações de sigilo e confidencialidade.



14.15.6 - A CONTRATADA deve, enquanto operadora de dados pessoais, implementar medidas técnicas e organizacionais apropriadas para o cumprimento das obrigações da CONTRATANTE previstas na Lei Federal nº 13.709/2018.

14.15.7 - Proteção de dados e incidentes de segurança. Considerando as características específicas do tratamento de dados pessoais e o estado atual da tecnologia, a CONTRATADA deverá adotar medidas de segurança, técnicas e administrativas aptas a proteger os dados e informações de acessos não autorizados e de situações acidentais ou ilícitas de destruição, perda, alteração, comunicação ou qualquer forma de tratamento inadequado ou ilícito.

14.15.8 - A CONTRATADA deverá notificar a CONTRATANTE imediatamente sobre a ocorrência de incidentes de segurança relacionados a dados pessoais, fornecendo informações suficientes para que a CONTRATANTE cumpra quaisquer deveres de comunicação, dirigidos à Autoridade Nacional de Proteção de Dados e/ou aos titulares dos dados, acerca do incidente de segurança.

14.15.9 - As partes deverão adotar as medidas cabíveis para auxiliar na investigação e na mitigação das consequências de cada incidente de segurança.

14.15.10 - Transferência internacional. É vedada a transferência de dados pessoais pela CONTRATADA para fora do território do Brasil sem o prévio consentimento, por escrito, da CONTRATANTE, e demonstração da observância da adequada proteção desses dados, cabendo à CONTRATADA a responsabilidade pelo cumprimento da legislação de proteção de dados ou de privacidade de outro(s) país(es) que for aplicável.

14.15.11 - Responsabilidade. A CONTRATADA responderá por quaisquer danos, perdas ou prejuízos causados a CONTRATANTE ou a terceiros decorrentes do descumprimento da Lei Federal nº 13.709/2018, no Decreto Estadual nº 4922-R, de 09 de julho de 2021 e outras normas legais ou regulamentares relacionadas a este Contrato, não excluindo ou reduzindo essa responsabilidade a fiscalização da CONTRATANTE em seu acompanhamento.

14.15.12 - Eventual subcontratação, mesmo quando autorizada pela CONTRATANTE, não exime a CONTRATADA das obrigações decorrentes deste Contrato, permanecendo integralmente responsável perante a CONTRATANTE mesmo na hipótese de descumprimento dessas obrigações por subcontratada.

14.15.13 - A CONTRATADA deve colocar à disposição da CONTRATANTE, quando solicitado, toda informação necessária para demonstrar o cumprimento do disposto nestas cláusulas, permitindo a realização de auditorias e inspeções, diretamente pela CONTRATANTE ou por terceiros por ela indicados, com relação ao tratamento de dados pessoais.

14.15.14 - A CONTRATADA deve auxiliar a CONTRATANTE na elaboração de relatórios de impacto à proteção de dados pessoais, observado o disposto no artigo 38 da Lei Federal nº 13.709/2018, relativo ao objeto deste Contrato.



14.15.15 - Se a CONTRATANTE constatar que dados pessoais foram utilizados pela CONTRATADA para fins ilegais, ilícitos, contrários à moralidade ou mesmo para fins diversos daqueles necessários ao cumprimento deste Contrato, a CONTRATADA será notificada para promover a cessação imediata desse uso, sem prejuízo da rescisão do Contrato e de sua responsabilização pela integralidade dos danos causados.

14.15.16 - Eliminação. Extinto o Contrato, independentemente do motivo, a CONTRATADA deverá em, até 10 (dez) dias úteis, contados da data de seu encerramento, devolver todos os dados pessoais a CONTRATANTE ou eliminá-los, inclusive eventuais cópias, certificando a CONTRATANTE, por escrito, do cumprimento desta obrigação.

14.16 - Providenciar a colocação, em tempo hábil, de todos os materiais e equipamentos necessários ao andamento dos serviços, dentro da programação prevista, e reforçar, caso necessário para cumprimento do cronograma. O equipamento deve ser de nível tecnológico adequado e em perfeita condição de funcionamento.

14.16.1 - Os equipamentos devem estar em condições adequadas e equipados com todos os sistemas e dispositivos de proteção previstos na legislação em vigor.

14.17 - Retirar do canteiro e dos locais das obras e/ou serviços todo e qualquer material que for rejeitado em inspeção feita pela Administração.

14.18 - Manter, durante a execução das obras e/ou serviços, a vigilância dos mesmos, a proteção e conservação dos serviços executados até sua entrega a Administração, inclusive, a manutenção das condições de segurança da via objeto deste contrato durante a execução dos serviços.

14.19 - A empresa contratada deverá manter, sem ônus para a Administração, no canteiro de obras, um escritório e os meios necessários à execução da fiscalização e medição dos serviços por parte da Administração.

14.20 - Proceder, no final das obras e/ou serviços à desmobilização das instalações provisórias dos canteiros, limpeza e remoção de todo material indesejável.

14.21 - Manter a segurança do tráfego com a devida sinalização durante a execução das obras e/ou serviços, de conformidade com as normas contidas no Código de Trânsito Brasileiro - Lei 9.503/97, fazendo constar nas placas de sinalização a logomarca da SEAG e do Estado do Espírito Santo, e ainda a colocação de 02 (duas) placas nominativas das obras e/ou serviços, nas extremidades do trecho, com dimensões, dizeres e símbolos determinados pela SEAG.

14.22 - O acompanhamento tecnológico, inclusive geométrico e geotécnico, ficará a cargo da CONTRATADA, independentemente da atividade fiscalizadora.

14.23 - Exonerar a Administração por qualquer responsabilidade, face à utilização de técnicas, materiais, equipamentos, métodos ou processos adotados durante a execução da obra/serviço contratado.



14.24 - Reconhecer a propriedade do Estado, na figura do CONTRATANTE, de todos os fósseis e achados localizados durante a execução dos serviços, fazendo-lhe a pronta entrega, quando for o caso.

14.25 - Cumprir e fazer cumprir os dispositivos legais pertinentes aos elementos de defesa e preservação do meio ambiente relativamente às legislações em nível federal, estadual e municipal, com o devido cumprimento da legislação e condicionantes ambientais, observando o que dispõe o Termo de Referência, sem alegação de ônus para a Administração.

COMPETE AO CONTRATANTE:

14.26 - Dar à Contratada as condições necessárias para a regular execução do Contrato.

14.27 - Designar o(s) servidor(es) responsável(is) pelo acompanhamento e fiscalização do objeto.

14.28 - Efetuar o pagamento após a apresentação da nota fiscal referente aos serviços realizados no mês.

14.29 - Verificar e aceitar as notas fiscais ou faturas emitidas pela Contratada, recusando-as quando inexatas ou incorretas.

14.30 - Dar ciência à Contratada de quaisquer modificações que venham a ocorrer neste Contrato.

15 - CLÁUSULA DÉCIMA QUINTA: DAS PENALIDADES E SANÇÕES

15.1 - A CONTRATADA sujeitar-se-á ao disposto NORMA PARA AVALIAÇÃO DE DESEMPENHO DE EMPRESAS CONTRATADAS, sendo que o seu descumprimento poderá importar em responsabilidade civil e administrativa.

15.1.1 - Em caso de descumprimento, à CONTRATADA poderão ser aplicadas as penalidades previstas na Norma para Avaliação de Desempenho mencionada, por decisão da Administração.

15.2 - Comete infração administrativa, nos termos da Lei 14.133/2021, o contratado que:

- (a) der causa à inexecução parcial do contrato;
- (b) der causa à inexecução parcial do contrato que cause grave dano à Administração ou ao funcionamento dos serviços públicos ou ao interesse coletivo;
- (c) der causa à inexecução total do contrato;
- (d) ensejar o retardamento da execução ou da entrega do objeto da contratação sem motivo justificado;



- (e) apresentar documentação falsa ou prestar declaração falsa durante a execução do contrato;
- (f) praticar ato fraudulento na execução do contrato;
- (g) comportar-se de modo inidôneo ou cometer fraude de qualquer natureza;
- (h) praticar ato lesivo previsto no art. 5º da Lei 12.846/2013.

15.3 - Serão aplicadas ao contratado que incorrer nas infrações acima descritas as seguintes sanções:

15.3.1 - Advertência, quando o contratado der causa à inexecução parcial do contrato, sempre que não se justificar a imposição de penalidade mais grave (art. 156, § 2º, da Lei 14.133/2021);

15.3.2 - Impedimento de licitar e contratar, quando praticadas as condutas descritas nas alíneas “b”, “c” e “d” do subitem acima, sempre que não se justificar a imposição de penalidade mais grave (art. 156, § 4º, da Lei 14.133/2021);

15.3.3 - Declaração de inidoneidade para licitar e contratar, quando praticadas as condutas descritas nas alíneas “e”, “f”, “g” e “h” do subitem acima, bem como nas alíneas “b”, “c” e “d”, que justifiquem a imposição de penalidade mais grave (art. 156, § 5º, da Lei 14.133/2021);

15.3.4 - Multas (art. 156, II, e § 3º, da Lei 14.133/2021), observados os seguintes parâmetros:

15.3.4.1 - Moratória de 1,0% (um por cento) por dia de atraso injustificado sobre o valor da parcela inadimplida, até o limite de 30 (trinta) dias.

15.3.4.2 - Moratória de 1,0% (um por cento) por dia de atraso injustificado sobre o valor total do contrato, até o máximo de 30,0% (trinta por cento), pela inobservância do prazo fixado para apresentação, suplementação ou reposição da garantia.

15.3.4.3 - O atraso superior a 60 (sessenta) dias autoriza a Administração a promover a extinção do contrato por descumprimento ou cumprimento irregular de suas cláusulas, conforme dispõe o inciso I do art. 137 da Lei n. 14.133/2021.

15.3.4.4 - Compensatória, para as infrações descritas nas alíneas “e” a “h” do subitem 15.2, de 15% (quinze por cento) a 20% (vinte por cento) do valor do Contrato.

15.3.4.5 - Compensatória, para a inexecução total do contrato prevista na alínea “c” do subitem 15.2, de 20% (vinte por cento) a 30% (trinta por cento) do valor do Contrato.

15.3.4.6 - Para infração descrita na alínea “b” do subitem 15.2, a multa será de 10% (dez por cento) a 20% (vinte por cento) do valor do Contrato. Casos graves podem ser considerados: Quando os trabalhos de fiscalização da Administração da execução dos serviços forem dificultados, inclusive quando forem omitidas informações de



responsabilidade da CONTRATADA referentes à execução contratual; quando houver descumprimento na execução dos serviços solicitados, ou das Normas Técnicas pertinentes, que acarrete risco de grave prejuízo para a Administração, terceiros ou de danos ambientais; quando a sinalização das frentes de serviços forem insuficientes, e mesmo após ter notificada, a contratada não reforçar a sinalização, com grave risco aos usuários e a segurança no trecho.

15.3.4.7 - Para infrações descritas na alínea “d” do subitem 15.2, a multa será de 5% (cinco por cento) a 10% (dez por cento) do valor do Contrato.

15.3.4.8 - Para a infração descrita na alínea “a” do subitem 15.2, a multa será de 10% (dez por cento) a 20% (vinte por cento) do valor do Contrato.

15.4 - Eventuais multas por atraso na apresentação, suplementação ou reposição da garantia estão previstas na cláusula de garantia, aplicando as disposições da presente cláusula subsidiariamente.

15.5 - Em caso de reincidência, as multas serão aplicadas novamente, mas o valor total das multas aplicadas não poderá exceder o limite de 30% (trinta por cento) sobre o valor total do Contrato.

15.6 - A aplicação das sanções previstas neste Contrato não exclui, em hipótese alguma, a obrigação de reparação integral do dano causado ao Contratante (art. 156, § 9º, da Lei 14.133/2021).

15.7 - A penalidade de multa pode ser aplicada cumulativamente com as demais sanções, na forma do art. 156, § 7º, da Lei 14.133/2021.

15.8 - Na aplicação das sanções serão considerados (art. 156, § 1º, da Lei 14.133/2021):

- (a) a natureza e a gravidade da infração cometida;
- (b) as peculiaridades do caso concreto;
- (c) as circunstâncias agravantes ou atenuantes;
- (d) os danos que dela provierem para o Contratante;
- (e) a implantação ou o aperfeiçoamento de programa de integridade, conforme normas e orientações dos órgãos de controle.

15.9 - Antes da aplicação da multa será facultada a defesa do interessado no prazo de 15 (quinze) dias úteis, contado da data de sua intimação (art. 157 da Lei 14.133/2021).

15.10 - A aplicação das sanções realizar-se-á em processo administrativo que assegure o contraditório e a ampla defesa ao Contratado, observando-se o procedimento previsto no *caput* e parágrafos do art. 158 da Lei 14.133/2021 para as penalidades de impedimento de licitar e contratar e de declaração de inidoneidade para licitar ou contratar, assim como as seguintes regras:



15.10.1 - Antes da aplicação de qualquer sanção administrativa, a Administração deverá notificar o contratado, facultando-lhe a apresentação de defesa prévia;

15.10.2 - A notificação deverá ocorrer pessoalmente, eletronicamente, com confirmação de recebimento, ou por correspondência com aviso de recebimento, indicando, no mínimo: a conduta reputada como infratora, a motivação para aplicação da penalidade, a sanção que se pretende aplicar, o prazo e o local de entrega das razões de defesa;

15.10.3 - O prazo para apresentação de defesa prévia para a penalidade de advertência será de 05 (cinco) dias úteis e de 15 (quinze) dias úteis para as demais penalidades, e serão contados na forma do art. 183 da Lei 14.133/2021;

15.10.4 - O contratado comunicará ao órgão promotor do certame as mudanças de endereço ocorridas no curso do processo licitatório e da vigência do contrato, considerando-se eficazes as notificações enviadas ao local anteriormente indicado, na ausência da comunicação;

15.10.5 - Ofertada a defesa prévia ou expirado o prazo sem que ocorra a sua apresentação, a Administração proferirá decisão fundamentada e adotará as medidas legais cabíveis, resguardado o direito de recurso, que deverá ser exercido nos termos da Lei 14.133/2021;

15.11 - Os atos previstos como infrações administrativas na Lei 14.133/2021, ou em outras leis de licitações e contratos da Administração Pública que também sejam tipificados como atos lesivos na Lei 12.846/2013, serão apurados e julgados conjuntamente, nos mesmos autos, observados o rito procedimental e autoridade competente definidos na referida Lei (art. 159 da Lei 14.133/2021).

15.12 - A personalidade jurídica do Contratado poderá ser desconsiderada sempre que utilizada com abuso do direito para facilitar, encobrir ou dissimular a prática dos atos ilícitos previstos neste Contrato ou para provocar confusão patrimonial, e, nesse caso, todos os efeitos das sanções aplicadas à pessoa jurídica serão estendidos aos seus administradores e sócios com poderes de administração, à pessoa jurídica sucessora ou à empresa do mesmo ramo com relação de coligação ou controle, de fato ou de direito, com o Contratado, observados, em todos os casos, o contraditório, a ampla defesa e a obrigatoriedade de análise jurídica prévia (art. 160 da Lei 14.133/2021).

15.13 - O Contratante deverá, no prazo máximo de 15 (quinze) dias úteis, contado da data de aplicação da sanção, informar e manter atualizados os dados relativos às sanções por ela aplicadas, para fins de publicidade no Cadastro Nacional de Empresas Inidôneas e Suspensas (Ceis) e no Cadastro Nacional de Empresas Punidas (Cnep), instituídos no âmbito do Poder Executivo Federal (art. 161 da Lei 14.133/2021).

15.14 - As sanções de impedimento de licitar e contratar e declaração de inidoneidade para licitar ou contratar são passíveis de reabilitação, na forma do art. 163 da Lei 14.133/2021.



15.15 - Os débitos relativos a multas moratória e compensatória e as indenizações cabíveis poderão ser descontados dos valores devidos pela Administração ao contratado e, se insuficientes, a diferença poderá ser descontada da garantia prestada ou ser objeto de cobrança judicial (art. 156, § 8º, da Lei 14.133/2021).

15.15.1 - Os débitos do contratado para com a Administração contratante poderão ser compensados, total ou parcialmente, com os créditos decorrentes de outros contratos administrativos que o contratado possua com o Estado do Espírito Santo.

15.16 - Sem prejuízo da aplicação das sanções acima descritas, a prática de quaisquer atos lesivos à administração pública na licitação ou na execução do contrato, nos termos da Lei 12.846/2013, será objeto de imediata apuração observando-se o devido processo legal estabelecido no marco regulatório estadual anticorrupção.

16 - CLÁUSULA DÉCIMA SEXTA: DA SUPERVENIENTE IRREGULARIDADE FISCAL, SOCIAL OU TRABALHISTA

16.1 - Constatado que o Contratado não se encontra em situação de regularidade fiscal, social ou trabalhista, o mesmo será notificado para no prazo de 10 (dez) dias úteis regularizar tal situação ou, no mesmo prazo, apresentar defesa, observando-se o procedimento de aplicação de sanções.

16.2 - Transcorrido esse prazo, ainda que não comprovada a regularidade e que não seja aceita a defesa apresentada, o pagamento será efetuado, sem prejuízo da tramitação do procedimento de aplicação de sanções.

16.3 - Em não sendo aceitas as justificativas apresentadas pelo Contratado, será imposta multa de 2% (dois por cento) sobre o saldo contratual não executado.

16.4 - Depois de transcorridos 30 (trinta) dias úteis da notificação da multa, se a empresa não regularizar a pendência fiscal ou trabalhista, deverá a Administração decidir sobre iniciar ou não procedimento de rescisão do contrato, podendo deixar de fazê-lo se reputar que a extinção antecipada do contrato ocasionará expressivos prejuízos ao interesse público.

16.5 - Em se tratando de irregularidade fiscal decorrente de crédito estadual, o Contratante informará à Procuradoria Fiscal da Procuradoria Geral do Estado sobre os créditos em favor da empresa, antes mesmo da notificação à empresa.

17 - CLÁUSULA DÉCIMA SÉTIMA: DA RESCISÃO

17.1 - A rescisão do presente contrato poderá ocorrer nas hipóteses e condições previstas nos artigos 137, 138 e 139 da Lei 14.133/2021, sem prejuízo da aplicação das sanções previstas no presente contrato.



17.2 - Os casos de rescisão contratual serão formalmente motivados, assegurando-se à CONTRATADA o direito à prévia e ampla defesa.

17.3 - O termo de rescisão, sempre que possível, deverá indicar:

17.3.1 - Balanço dos eventos contratuais já cumpridos ou parcialmente cumpridos em relação ao cronograma físico-financeiro, atualizado;

17.3.2 - Relação dos pagamentos já efetuados e ainda devidos;

17.3.3 - Indenizações e multas.

17.4 - Em caso algum o CONTRATANTE pagará indenização à CONTRATADA por encargos resultantes da Legislação Trabalhista Previdenciária, Fiscal e Comercial, bem como aqueles resultantes de atos ilícitos praticados pela CONTRATADA e seus prepostos a terceiros.

18 - CLÁUSULA DÉCIMA SÉTIMA: DOS RECURSOS

18.1 - Os recursos, representação e pedido de reconsideração, somente serão acolhidos nos termos do arts. 165 a 168 da Lei 14.133/2021.

18.2 - A comunicação e o procedimento de aplicação das penalidades observarão o disposto neste contrato.

19 - CLÁUSULA DÉCIMA NONA: DO ACOMPANHAMENTO E FISCALIZAÇÃO

19.1 - A execução do presente contrato será acompanhada pelo gestor e fiscal do contrato designados pelo CONTRATANTE, permitida a assistência de terceiros para subsidiá-lo com informações pertinentes a essa atribuição, nos termos do art. 117 da Lei 14.133/2021, que deverá atestar a realização de seu objeto, sem o que não será permitido qualquer pagamento.

19.2 - A Administração responsável pelo contrato designará formalmente, fiscal e gestor do contrato entre o(s) servidor(es) responsável(is) pelo acompanhamento "in loco" da execução do objeto e das medições.

19.3 - O preposto da CONTRATADA deverá estabelecer, de comum acordo com o gestor e fiscal do contrato, horários e datas regulares para tomarem decisões necessárias à execução do objeto contratado.

19.4 - Identificada qualquer inexecução ou irregularidade, o fiscal do contrato emitirá notificações para a correção da execução do contrato, determinando prazo para a correção.



19.5 - O fiscal do contrato informará ao gestor do contrato, em tempo hábil, a situação que demandar decisão ou adoção de medidas que ultrapassem sua competência, para que adote as medidas necessárias e saneadoras, se for o caso.

19.6 - No caso de ocorrências que possam inviabilizar a execução do contrato nas datas aprazadas, o fiscal do contrato comunicará o fato imediatamente ao gestor do contrato.

19.7 - O fiscal do contrato comunicará ao gestor do contrato, em tempo hábil, o término do contrato sob sua responsabilidade, com vistas à tempestiva prorrogação contratual.

19.8 - O gestor do contrato coordenará a atualização do processo de acompanhamento e fiscalização do contrato contendo todos os registros formais da execução no histórico de gerenciamento do contrato, a exemplo da ordem de serviço, do registro de ocorrências, das alterações e das prorrogações contratuais, elaborando relatório com vistas à verificação da necessidade de adequações do contrato para fins de atendimento da finalidade da administração.

19.9 - O gestor do contrato acompanhará os registros realizados pelos fiscais do contrato, de todas as ocorrências relacionadas à execução do contrato e as medidas adotadas, informando, se for o caso, à autoridade superior àquelas que ultrapassarem a sua competência.

19.10 - O gestor do contrato tomará providências para a formalização de processo administrativo de responsabilização para fins de aplicação de sanções, a ser conduzido pela comissão de que trata o art. 158 da Lei nº 14.133, de 2021, ou pelo agente ou pelo setor com competência para tal, conforme o caso.

19.11 - O gestor do contrato deverá enviar a documentação pertinente ao setor de contratos para a formalização dos procedimentos de liquidação e pagamento, no valor dimensionado pela fiscalização e gestão nos termos do contrato.

20 - CLÁUSULA VIGÉSIMA: DO REPRESENTANTE DA CONTRATADA

20.1 - Representarão a CONTRATADA na execução do ajuste, como prepostos, os profissionais indicados na sua HABILITAÇÃO.

20.2 - O Engenheiro Responsável Técnico indicado na proposta da empresa deverá efetivamente trabalhar na execução da obra e/ou serviço.

20.3 - A eventual substituição de profissional só será possível mediante comunicação por escrito ao CONTRATANTE, devidamente justificada. Do técnico substituto deverão ser apresentadas Certidões de Acervo Técnico emitidas pelo Conselho Regional da categoria, comprovando ter o mesmo a qualificação técnica compatível com a do substituído. As Certidões de Acervo Técnico – CAT a serem apresentadas terão as mesmas exigências do Edital para o profissional substituto.



20.4 - O representante da CONTRATADA deverá realizar o cadastro no Sistema Corporativo de Gestão de Documentos Arquivísticos Digitais – E-DOCS do Governo do Estado do Espírito Santo para envio e recebimento de documentos oficiais.

21 - CLÁUSULA VIGÉSIMA PRIMEIRA: DA RESPONSABILIDADE CIVIL

21.1 - A CONTRATADA será responsável por qualquer reparo ou conservação da obra durante 90 (noventa) dias após o seu recebimento definitivo, sem prejuízo das responsabilidades previstas no Artigo 140, §2º e § 6º da Lei 14.133/2021.

22 - CLÁUSULA VIGÉSIMA SEGUNDA: DA SUBCONTRATAÇÃO

22.1 - Será permitida a subcontratação para as atividades que não constituem o escopo principal do objeto e os itens exigidos para comprovação técnica operacional ou profissional, até o limite de 25% (vinte e cinco por cento) do valor do orçamento, conforme justificativas do Termo de Referência, desde que previamente autorizada pelo CONTRATANTE.

22.1.1 - Entende-se como escopo principal do objeto o conjunto de itens para os quais, como requisito de habilitação técnico-operacional, foi exigida a apresentação de atestados que comprovassem execução de serviço com características semelhantes.

22.2 - A subcontratação não exclui a responsabilidade da CONTRATADA perante a CONTRATANTE quanto à qualidade técnica da obra ou do serviço prestado.

22.3 - A subcontratação depende de autorização prévia por parte do CONTRATANTE, com parecer técnico da fiscalização, ao qual cabe avaliar se a Subcontratada cumpre os requisitos de qualificação técnica necessários para a execução dos serviços

22.3.1 - A CONTRATADA originária deve submeter à apreciação do CONTRATANTE o pedido de prévia anuência para subcontratação, com apresentação do(s) pretendente(s) subcontratado(s) e da respectiva documentação, que deve corresponder à exigida para habilitação nesta licitação.

22.4 - Em qualquer hipótese de subcontratação, permanece a responsabilidade integral da CONTRATADA pela perfeita execução contratual, cabendo-lhe realizar a supervisão e coordenação das atividades da Subcontratada, bem como responder perante o CONTRATANTE pelo rigoroso cumprimento das obrigações contratuais correspondentes ao objeto da subcontratação.

22.5 - Será vedada a subcontratação de pessoa física ou jurídica, se aquela ou os dirigentes desta mantiverem vínculo de natureza técnica, comercial, econômica, financeira, trabalhista ou civil com dirigente do órgão ou entidade contratante ou com agente público que desempenhe função na licitação ou atue na fiscalização ou na gestão do contrato, ou se deles forem cônjuge, companheiro ou parente em linha reta, colateral,



ou por afinidade, até o terceiro grau, devendo essa proibição constar expressamente do edital de licitação

22.6 - Não serão realizados pagamentos diretamente à subcontratadas.

23 - CLÁUSULA VIGÉSIMA TERCEIRA: DOS CASOS OMISSOS

23.1 - Os casos omissos serão decididos pelo contratante, segundo as disposições contidas na Lei 14.133/2021, e demais normas federais aplicáveis e, subsidiariamente, segundo as disposições contidas na Lei 8.078/1990 – Código de Defesa do Consumidor – e normas e princípios gerais dos contratos.

24 - CLÁUSULA VIGÉSIMA QUARTA: DO FORO

24.1 - Fica eleito o foro de Vitória, Comarca da Capital do Estado do Espírito Santo, para dirimir qualquer dúvida ou contestação oriunda direta ou indiretamente deste instrumento, renunciando-se expressamente a qualquer outro, por mais privilegiado que seja.

24.2 - Antes de qualquer providência jurisdicional visando solucionar dúvida quanto à interpretação do presente instrumento, as partes deverão buscar solução administrativa, com a participação da Procuradoria-Geral do Estado, por intermédio de um ou mais meios de solução consensual de conflitos previstos na Lei Complementar Estadual nº 1.011/2022.

E, por estarem justos e contratados, assinam o presente em três vias de igual teor e forma, para igual distribuição, para que produza seus efeitos legais

Local, __ de _____ de _____ (preencher).

Nome da Contratante
Representante (nome completo)
Documento de Identificação

Nome da Contratada
Representante (nome completo)
Documento de Identificação

Relatório de comprovação de adimplência de encargos – RECAE

1 – IDENTIFICAÇÃO DO CONTRATO

1.1	CONTRATANTE:		C N P J Nº	
1.2	CONTRATADO:		C N P J Nº	
1.3	OBJETO:			
1.4	MÊS – REFERÊNCIA DO FATURAMENTO			
1.5	MÊS – REFERÊNCIA DA DOCUMENTAÇÃO			

2 – DOCUMENTOS ANEXOS (encargos trabalhistas/sociais/previdenciários/fiscais)

- Controle de ponto dos empregados da contratada vinculados ao contrato;
- Folha de pagamento mensal, inclusive 13º salário, quando couber, do pessoal alocado na prestação dos serviços, por contrato;
- Relatório de movimentação funcional dos empregados da contratada vinculados ao contrato;
- Comprovantes dos pagamentos dos salários, inclusive 13º salário, quando couber, dos empregados da contratada vinculados ao contrato;
- Guia de Recolhimento do FGTS – GRF com a autenticação mecânica ou acompanhada do comprovante de recolhimento bancário ou o comprovante emitido quando o recolhimento for efetuado pela internet;
- Guia da Previdência Social – GPS com a autenticação mecânica ou acompanhada do comprovante de recolhimento bancário ou o comprovante emitido quando o recolhimento for efetuado pela internet;
- Relação dos Trabalhadores – RE;
- Relação de Tomadores/Obras – RET;



- Comprovante de Declaração à Previdência;
- Protocolo de Envio de Arquivos, emitido pelo Conectividade Social;
- Recibo de Férias, com o Aviso de Férias dos empregados da contratada vinculados ao contrato e comprovantes de seu pagamento;
- Aviso Prévio ou Pedido de demissão dos empregados da contratada vinculados ao contrato;
- Termos de Rescisão de Contrato de Trabalho – TRCT, com Termo de quitação ou de Homologação dos empregados da contratada vinculados ao contrato e comprovantes de seu pagamento;
- Guia de Recolhimento Rescisório do FGTS – GRRF, com o Demonstrativo do Trabalhador de Recolhimento do FGTS Rescisório, dos empregados da contratada vinculados ao contrato, com a autenticação mecânica ou acompanhada do comprovante de recolhimento bancário ou o comprovante emitido quando o recolhimento for efetuado pela internet;
- Comprovantes de fornecimento do Vale Transporte aos empregados da contratada vinculados ao contrato;
- Comprovantes de fornecimento do Auxílio refeição/alimentação aos empregados da contratada vinculados ao contrato;
- Demais comprovantes dos pagamentos dos encargos trabalhistas, bem como demais benefícios previstos em legislação específica, Convenção ou Acordo Coletivo de Trabalho;
- Nota Fiscal do Mês – Referência do Faturamento.

Certidões negativas ou positivas com efeitos de negativa:

- Certidão conjunta expedida pela RFB/PGFN, referente a todos os créditos tributários federais e à Dívida Ativa da União, inclusive aqueles relativos à Seguridade Social;
- Certidão da Fazenda Estadual onde for sediada a empresa e a do Estado do Espírito Santo, quando a sede não for deste Estado;
- Certidão de regularidade com a Fazenda Pública Municipal da sede da licitante;
- Certificado de Regularidade do FGTS – CRF;



Certidão de inexistência de débitos inadimplidos perante a Justiça do Trabalho, mediante a apresentação de certidão negativa ou positiva com efeito de negativa.

3 – OUTROS DOCUMENTOS

4 – DECLARAÇÃO DO PRESTADOR DE SERVIÇOS

Declaro sob as penas da Lei, que a empresa encontra-se em situação de adimplência em relação aos encargos trabalhistas, previdenciários, fiscais e comerciais, incidentes sobre o contrato acima referido conforme determinação contida na Lei Estadual nº 5.383/97 E Decreto nº 1.938-R e cópia dos comprovantes de pagamentos em anexo.

_____, ____/____/____

Nome/Cargo e Assinatura do Representante
Legal da Empresa

Documento original assinado eletronicamente, conforme MP 2200-2/2001, art. 10, § 2º, por:

CESAR FACHETTI MILLI

PRESIDENTE (COMISSÃO DE CONTRATAÇÃO - PROCESSO 2026-HXS0C - SEAG)

SEAG - SEAG - GOVES

assinado em 17/06/2026 08:45:15 -03:00



INFORMAÇÕES DO DOCUMENTO

Documento capturado em 17/06/2026 08:45:15 (HORÁRIO DE BRASÍLIA - UTC-3)

por CESAR FACHETTI MILLI (PRESIDENTE (COMISSÃO DE CONTRATAÇÃO - PROCESSO 2026-HXS0C - SEAG) - SEAG - SEAG - GOVES)

Valor Legal: ORIGINAL | Natureza: DOCUMENTO NATO-DIGITAL

A disponibilidade do documento pode ser conferida pelo link: <https://e-docs.es.gov.br/d/2026-X48Q6C>