



GOVERNO DO ESTADO
DO ESPÍRITO SANTO
*Secretaria da Agricultura,
Abastecimento, Aquicultura e Pesca*

RELATÓRIO DE GESTÃO 2024





**GOVERNO DO ESTADO
DO ESPÍRITO SANTO**
*Secretaria da Agricultura,
Abastecimento, Aquicultura e Pesca*

Relatório elaborado por:

ELPPI
Escritório Local de Projetos,
Processos e Inovação



GOVERNO DO ESTADO
DO ESPÍRITO SANTO
*Secretaria da Agricultura,
Abastecimento, Aquicultura e Pesca*

José Renato Casagrande

Governador do Estado

Ricardo de Rezende Ferraço

Vice-Governador do Estado

Enio Bergoli da Costa

Secretário de Estado da Agricultura, Abastecimento, Aquicultura e Pesca

Michel Tesch Simon

Subsecretário de Estado de Desenvolvimento Rural

Rogério Favoretti

Subsecretário de Estado de Agricultura Familiar

Rodrigo José Costa Nóbrega

Subsecretário de Estado de Infraestrutura Rural

Carlos Luiz Tesch Xavier

Subsecretário de Estado para Assuntos Administrativos



Sumário

Mensagem do Secretário.....	07
Missão, Visão e Valores.....	08
Competências.....	09
Cadeia de Valor.....	10
Estrutura Organizacional.....	11
Organograma.....	12
Área de atuação.....	13
ELPPI.....	14
UECI.....	28
PROGRAMAS, PROJETOS E AÇÕES EM DESENVOLVIMENTO RURAL	
SUSTENTÁVEL.....	31
Dados e estudos sobre o agronegócio capixaba.....	32
Plano de Crédito Rural para o Espírito Santo.....	40
Inovagro.....	43
Programa de Desenvolvimento Sustentável da Cafeicultura do Espírito Santo.....	48
Programa de Desenvolvimento Sustentável da Cadeia do Leite do Espírito Santo.....	71
Fruticultura.....	80
PROGRAMAS, PROJETOS E AÇÕES VOLTADOS DIRETAMENTE PARA A AGRICULTURA FAMILIAR.....	88
Fundo Social de Apoio à Agricultura Familiar.....	90
Fortalecimento da Pesca e da Aquicultura.....	93
Elas no Campo e na Pesca: Empreendedorismo, Liderança e Autonomia.....	99
Comercialização e Mercados.....	105
Agroecologia e Produção Orgânica.....	110
Desenvolvimento Agrário.....	127



PROGRAMAS, PROJETOS E AÇÕES EM INFRAESTRUTURA RURAL.....	133
Caminhos do Campo.....	134
Reabilitação de Rodovias.....	150
Calçamento Rural.....	153
Pontes Rurais.....	171
Programa Estadual de Barragens Públicas.....	180
Energia Mais Produtiva.....	183
Galpão Rural.....	187
Formalização de Convênios.....	190
Outras Obras Rurais de Apoio à Atividade Agrícola.....	196
Contratação de serviços de elaboração de projetos.....	198
ENTREGA DE MÁQUINAS E EQUIPAMENTOS AGRÍCOLAS.....	202
EVENTOS.....	210
FICHA TÉCNICA.....	218



SIGLAS

- ABIC** - Associação Brasileira da Indústria de Café
- ABICS** - Associação Brasileira da Indústria de Café Solúvel
- ADERES** - Agência de Desenvolvimento das Micro e Pequenas Empresas do Estado
- BPMN** - Business process model notation
- CCV** - Centro do Comércio de Café de Vitória
- FINDES** - Federação das Indústrias do Espírito Santo
- FIV** - Fertilização in Vitro
- FUNSAF** - Fundo Social de Apoio à Agricultura Familiar
- GDN** - Gerência de Dados e Análises
- GPT** - Gerência de Patrimônio
- GVR** - Gerência de Obras Viárias
- IG** - Indicações Geográficas
- IMAFLOA** - Instituto de Manejo e Certificação Florestal e Agrícola
- INCAPER** - Instituto Capixaba de Pesquisa, Assistência Técnica e Extensão Rural
- IP** - Indicação de Procedência
- MPA** - Ministério da Pesca e Aquicultura
- OCB** - Organização das Cooperativas Brasileiras
- PEBP** - Programa Estadual de Barragens Públicas
- PEDEAG** - Plano Estratégico de Desenvolvimento da Agricultura Capixaba
- PIB** - Produto Interno Bruto
- RELUCI** - Relatório do Controle Interno
- SAF** - Subsecretaria de Estado de Agricultura Familiar
- SDR** - Subsecretaria de Estado de Desenvolvimento Rural
- SEAG** - Secretaria de Estado da Agricultura, Abastecimento, Aquicultura e Pesca
- SENAR** - Serviço Nacional de Aprendizagem Rural
- SIC** - Semana Internacional do Café
- SIGEFES** - Sistema de Gestão das Finanças Públicas do Espírito Santo
- SIR** - Subsecretaria de Estado de Infraestrutura Rural
- TCE** - Tribunal de Contas do Estado
- UGI** - Unidade Gestora de Integridade
- UECI** - Unidade Executora de Controle Interno



Mensagem do Secretário

O ano de 2024 ficará marcado como um período de conquistas históricas para o agronegócio do Espírito Santo, reafirmando o protagonismo do setor no cenário nacional e internacional. Esse resultado é fruto do empenho e dedicação dos nossos servidores e do compromisso do Governo do Espírito Santo com seus cidadãos. O relatório de gestão de 2024 da Secretaria de Estado da Agricultura, Abastecimento, Aquicultura e Pesca do Espírito Santo detalha as ações e conquistas em prol do desenvolvimento rural sustentável da agropecuária capixaba e seus negócios associados.

Ao longo do ano, direcionamos os esforços para diversas áreas de atuação, sempre com a fundamentação no Plano Estratégico de Desenvolvimento da Agricultura Capixaba (PEDEAG 4). Reforçamos ações em diferentes áreas como a cadeia leiteira, as agroindústrias, o empreendedorismo rural, dados e estudos sobre o agronegócio estadual, além de ações de incentivo à inovação tecnológica na fruticultura capixaba.

Na cafeicultura, alcançamos o maior investimento da história na sustentabilidade do setor, um dos mais relevantes do país nessa área. Esse empenho também resultou em destaque internacional, com participações em encontros europeus sobre novos regulamentos de comércio exterior e abertura de mercados para o café capixaba e outras commodities.

Além disso, mais uma vez, produtores do estado conquistaram prêmios no Coffee of the Year, na Semana Internacional do Café (SIC). Também investimos na competitividade e sustentabilidade da agropecuária capixaba, por meio do Inovagro, com aportes em pesquisa, extensão visando impulsionar a inovação e a sustentabilidade para fortalecer o setor e garantir sua competitividade no mercado.

Na agricultura familiar, lançamos o Programa de Desenvolvimento da Agricultura Familiar Capixaba 'Vida no Campo, com investimento superior a R\$ 100 milhões, estruturado em 11 eixos temáticos com 23 projetos com foco na inclusão social, geração de emprego e renda através de ações de ampliação e fortalecimento da agroecologia, produção orgânica, desenvolvimento agrário, comercialização e mercados, fortalecimento da pesca e aquicultura, protagonismo dos jovens rurais e valorização das mulheres do campo.

Tivemos o lançamento de valor recorde para o Plano de Crédito Rural da Safra 2024/2025, apresentando como meta a aplicação de R\$ 8,5 bilhões em mais de 47 mil contratos para operações de investimento, custeio, comercialização e industrialização.



Enio Bergoli da Costa
Secretário de
Estado de
Agricultura,
Abastecimento
e Aquicultura do
Espírito Santo

Nos primeiros seis meses após o lançamento do plano, obtivemos o montante de 5,1 bilhões de reais aplicados, sendo o Espírito Santo o único estado do Brasil com crescimento do crédito rural, com alta 11%. Outro marco importante foi o investimento de R\$ 8,5 milhões no Fundo de Apoio à Agricultura Familiar (Funsaf), beneficiando diretamente produtores rurais de diversas regiões do estado por meio de nove associações e cooperativas.

Na área de infraestrutura rural, impulsionamos diversos programas, como Caminhos do Campo, Calçamento Rural e Pontes Rurais, melhorando a trafegabilidade para os veículos que realizam o escoamento da produção, reduzindo custos e perdas de produtos, além de facilitar a mobilidade das comunidades rurais e estimular o agroturismo regional. Além disso, ampliamos o investimento em melhoria da estrutura de energia elétrica no campo, barragens e galpões rurais.

Avançamos não apenas em volume de investimentos, mas em números de atendimentos às políticas agrícolas. A integração das instituições vinculadas à Seag – IDAF, Ceasa e Incaper – foi fundamental para impulsionar o desenvolvimento da nossa agricultura, proporcionando ações que se iniciam no campo e terminam na mesa do consumidor. Com planejamento e parcerias cada vez mais fortalecidas entre instituições públicas e privadas, continuamos a solidificar o setor agrícola capixaba.

Reafirmamos nosso compromisso em continuar trabalhando incansavelmente para o desenvolvimento da Agricultura, Abastecimento, Aquicultura e Pesca do Espírito Santo, sempre com foco na sustentabilidade, inovação, segurança alimentar e qualidade de vida dos capixabas, ampliando a competitividade do setor agropecuário estadual e seus negócios.

Que venham novos desafios e conquistas ainda maiores em 2025!

Missão, Visão e Valores

Missão



Planejar, coordenar e promover o setor agropecuário, a pesca e a aquicultura no Espírito Santo, por meio de políticas públicas inovadoras de apoio à mulher, ao homem e aos jovens do campo, visando o desenvolvimento rural sustentável do Estado.

Visão



O Estado do Espírito Santo será reconhecido, nacionalmente, como referência no fomento à práticas agrícolas inovadoras e sustentáveis, que possibilitem o aumento da produção e da produtividade com qualidade e agregação de valor aos produtos, concomitantemente com a conservação dos recursos naturais.

Valores



Ética, Valorização do ser humano, Respeito, Comprometimento com a gestão, Sustentabilidade, Inovação, Melhoria constante da oferta de serviços públicos, Empatia, Solidariedade.



Competências

A SEAG é responsável por promover, coordenar, orientar, estimular e regular as atividades agropecuárias, da pesca e da aquicultura no Espírito Santo. Com estes objetivos, o trabalho da secretaria inclui as seguintes ações:

1

Organizar e incentivar programas de pesquisa, estudos, levantamentos e análise de interesse para o desenvolvimento agropecuário, pesqueiro e aquícola no Espírito Santo;

2

Promoção, avaliação e execução da política de desenvolvimento florestal e de preservação, conservação e recuperação de recursos naturais renováveis no âmbito do Estado, dentro da área de sua competência.

3

Política de controle, fiscalização, defesa sanitária vegetal e inspeção, assim como a fiscalização e a defesa sanitária dos produtos de origem animal.

4

Elaboração, coordenação e avaliação das ações de política fundiária, execução dos projetos integrada com o Plano Nacional de Reforma Agrária.

Cadeia de Valor

Cadeia de Valor é um modelo de estruturação que ajuda a analisar atividades específicas através das quais as organizações criam valor e vantagem competitiva. Ou seja, é o conjunto das principais macro-atividades (ou processos) que a SEAG realiza para criar valor para o seu público alvo. A Figura abaixo ilustra como está definida a Cadeia de Valor da SEAG, sustentada pela Missão e Visão institucional.

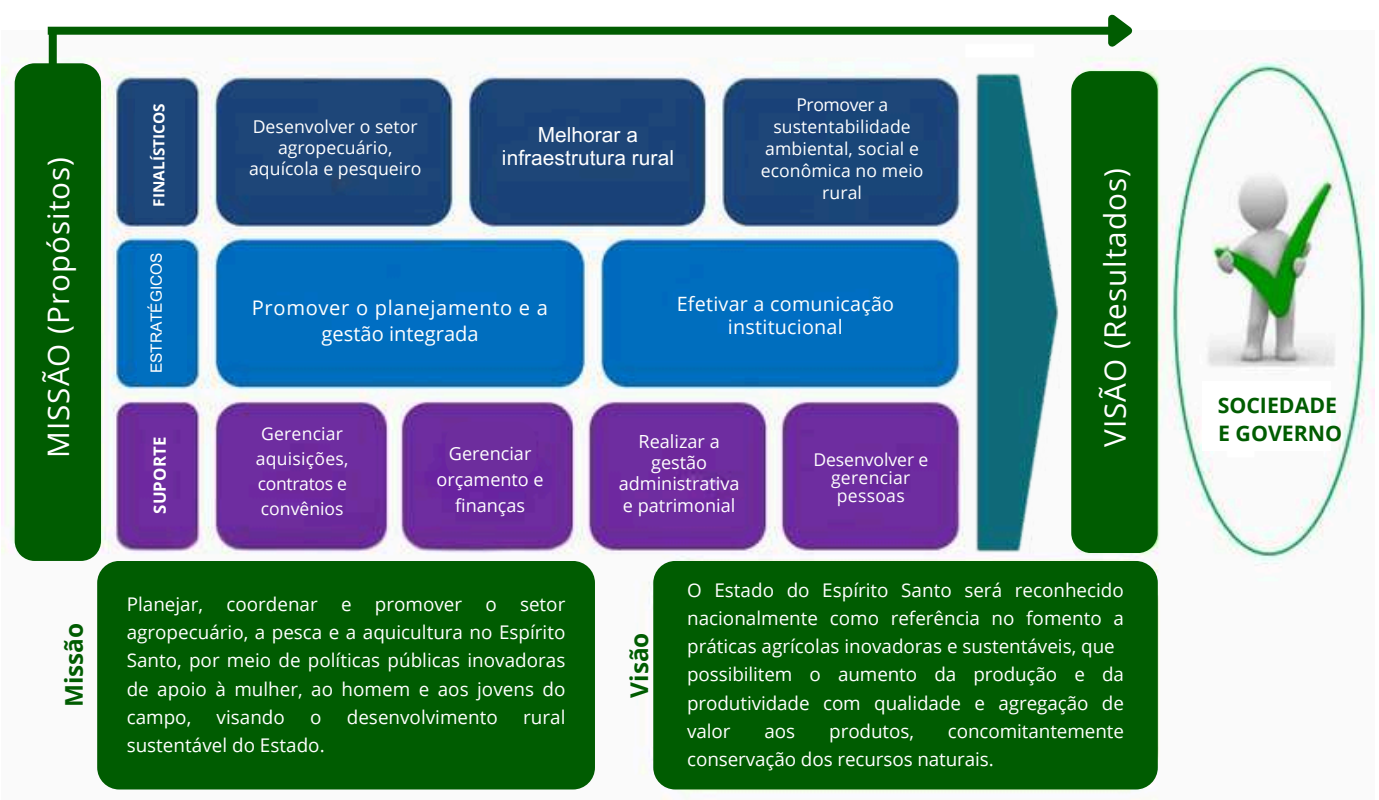

A implementação da estratégia exige que unidades e servidores estejam alinhados e comprometidos com o referencial estratégico institucional. Para assegurar tal conexão, a organização deve dispor de processo de comunicação eficaz que retrate a forma pela qual as ações da organização se convertem em resultados que maximizem o cumprimento da missão institucional.



Estrutura Organizacional:

A SEAG estrutura-se da seguinte forma:

Nível de Direção Superior:

- a) Secretário de Estado
- b) Conselho Estadual de Desenvolvimento Rural Sustentável (CEDRS)

Nível de Assessoramento:

- a) Gabinete do Secretário (GABSEC)
- b) Assessoria de Comunicação (ASSCOM)
- c) Assessoria de Relações Institucionais e Governamentais (ASSRIG)
- d) Escritório Local de Projetos, Processos e Inovação (ELPPI)
- e) Unidade Executora de Controle Interno (UECI)
- f) Unidade Gestora de integridade (UGI)

Nível de Gerência:

- a) Subsecretaria de Estado de Desenvolvimento Rural (SDR)
- b) Subsecretaria de Estado de Infraestrutura Rural (SIR)
- c) Subsecretaria de Estado de Agricultura Familiar (SAF)
- d) Subsecretaria de Estado para Assuntos Administrativos (SUBADM)

Nível de Execução Programática:

- a) Gerência de Dados e Análises (GDN)
- b) Gerência de Planejamento Rural (GPR)
- c) Gerência de Programas e Projetos (GPP)
- d) Gerência de Conservação e Manutenção de Estradas Vicinais (GCM)
- e) Gerência de Obras Viárias (GVR)
- f) Gerência de Obras e Infraestrutura Hídrica e Rural (GHR)
- g) Gerência de Comercialização e Mercados (GCO)
- h) Gerência de Desenvolvimento Agrário (GDA)
- i) Gerência de Projetos e Programas Sustentáveis (GPS)
- j) Gerência Administrativa (GAD)
 - 1) Núcleo de Tecnologia da Informação (NTI)
- k) Gerência de Licitações, Contratos e Convênios (GCC)
- l) Gerência de Patrimônio (GPT)
- m) Gerência de Planejamento, Orçamento e Finanças (GPF)
- n) Coordenação Técnica (CT-SDR)
- o) Coordenação Técnica (CT-SAF)
- p) Coordenação Técnica (CT-SIR)

Nível de Atuação Instrumental:

- a) Grupo de Administração (GA)
- b) Grupo de Recursos Humanos (GRH)
- c) Grupo Financeiro Setorial (GFS)
- d) Grupo de Planejamento e Orçamento (GPO)

Entidades Vinculadas:

- a) Instituto Capixaba de Pesquisa, Assistência Técnica e Extensão Rural (INCAPER)
- b) Instituto de Defesa Agropecuária e Florestal do Espírito Santo (IDAF)
- c) Centrais de Abastecimento do Espírito Santo S/A (CEASA-ES)



Organograma

Em 2024, a SEAG está organizada, em conformidade com a Lei complementar nº 1.035, de 30 de Março de 2023, que aprovou a seguinte estrutura para coordenar suas ações e utilizar os recursos disponíveis no atingimento dos seus objetivos organizacionais:

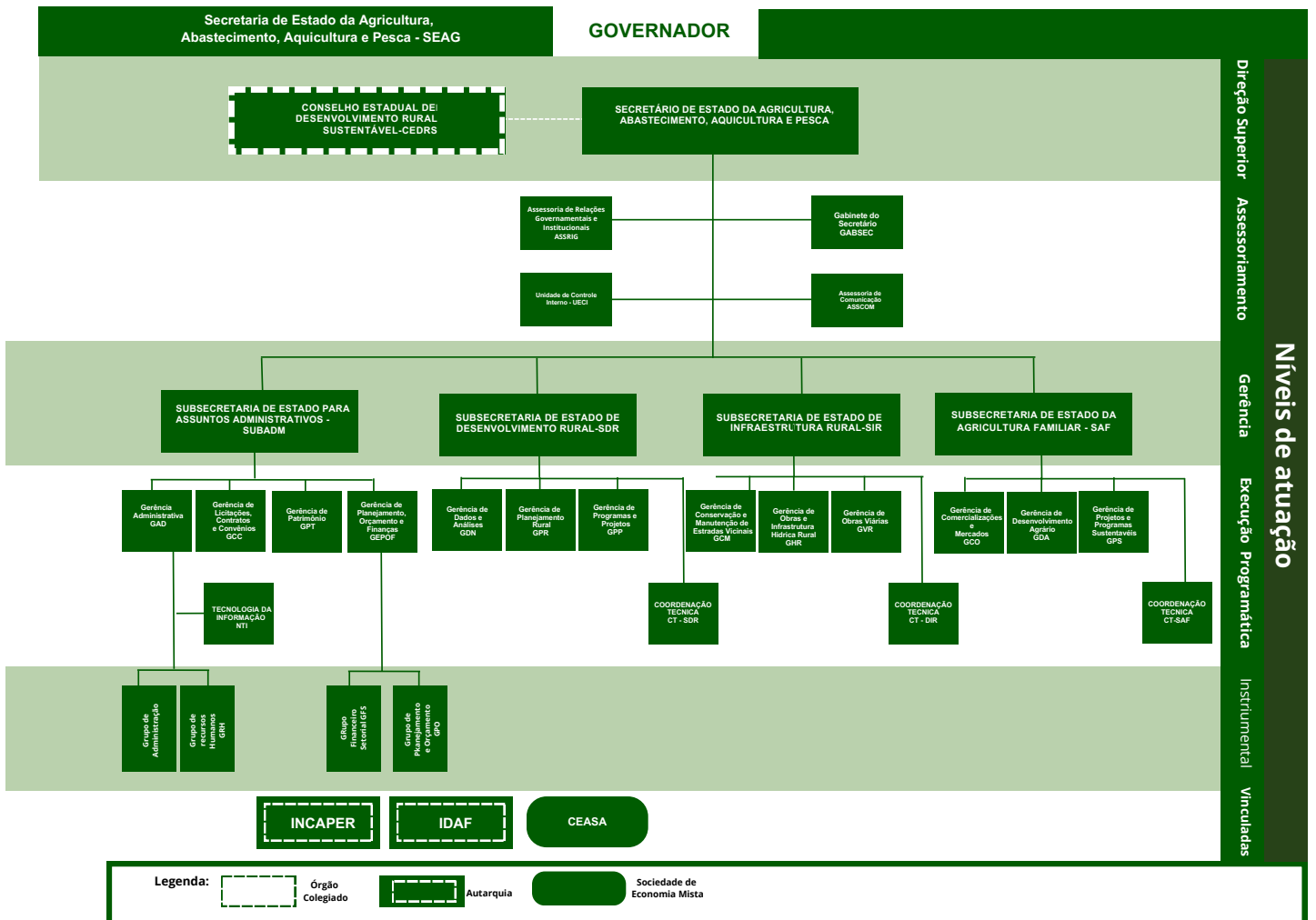

Direção Superior
 Assessoramento
 Gerência
 Execução Programática
 Instrumental
 Vinculadas

Legenda:

- Órgão Colegiado
- Autarquia
- Sociedade de Economia Mista

Área de atuação



GOVERNO DO ESTADO DO ESPÍRITO SANTO
Secretaria da Agricultura, Abastecimento, Aquicultura e Pesca



42° 0' 0" W

41° 0' 0" W

40° 0' 0" W

Sistema de Projeção UTM - zona 24S
DATUM SIRGAS2000

0 16 32 48 64 80 Km
1:1.600.000

Fonte: Bases Cartográficas IDAF
Elaboração: Idaf/Getcar/Sgeop

ELPPI

Escritório Local de Projetos, Processos e Inovação

Responsável: Guilherme Modenese Recla



Sobre o ELPPI

O Escritório Local de Processos e Inovação (ELPI) foi instituído pela portaria 13-R de 15/05/2019, está vinculado Subsecretaria de Estado de Inovação na Gestão (Subges). Os membros atuais foram designados por meio da portaria nº 131-S de 09/03/2020. É uma área da organização que tem como missão administrar, dar suporte e fomentar iniciativas de BPM. Deve atuar como agente de mudança na organização, com o objetivo de disseminar a cultura de processos, engajar pessoas, definir métodos, padrões e promover melhorias nos processos de trabalho. Na SEAG foi incorporado também projetos por meio da PORTARIA Nº 021-R, de 06 de junho de 2019 que institui o Escritório Local de Projetos, Processos e Inovação (ELPPI) no âmbito da Secretaria de Estado de Agricultura, Abastecimento, Aquicultura e Pesca (SEAG).

Dentre as principais atribuições do ELPI, destacam-se:

- Apoiar a implantação do e-Docs e atuar como multiplicador na disseminação do uso e auxílio assistido aos servidores;
- Apoiar os donos de processos no mapeamento, redesenho, supervisão e monitoramento dos resultados;
- Promover, divulgar e disseminar conhecimentos e resultados relacionados ao BPM.
- Contribuir para a transformação de processos, por meio de debates, oficinas, meetups e outros meios que possibilitem o compartilhamento de conhecimentos e aprendizado coletivo, estimulando a cultura de inovação e empreendedorismo na gestão;
- Criar soluções inovadoras para desafios específicos, com estudos e métodos para promover transformações reais nos processos de trabalho e entregas à sociedade;
- Articular esforços e estimular a formação de parcerias para a potencialização das iniciativas de inovação na gestão;
- Consolidar e divulgar os resultados provenientes de suas atividades, bem como dos projetos desenvolvidos.

PORTARIA Nº 021-R, de 06 de junho de 2019 - Institui o Escritório Local de Projetos, Processos e Inovação (ELPPI) no âmbito da Secretaria de Estado de Agricultura, Abastecimento, Aquicultura e Pesca (SEAG).

PORTARIA nº 008-S, de 11 de fevereiro de 2021. Designa os servidores relacionados para constituírem o Escritório Local de Projetos, Processos e Inovação da Secretaria de Estado de Agricultura, Abastecimento, Aquicultura e Pesca (ELPPI/ SEAG).

Membros ELPPI SEAG:

- Guilherme Modenese Recla (Coordenador)
- Danieltom Ozeias Vandermas Barbosa Vinagre
- Ícaro Barcellos Caniçali
- Jackson Fernandes de Freitas
- Larissa Souza Colodette
- Patrícia Ferraz do Nascimento
- Wellington Alvim da Cunha

ESTRUTURA DE TRABALHO – ELPPI/SEAG

1) Consolidação do Escritório Local de Projetos, Processos e Inovação



2) Gestão do Conhecimento e da Informação



3) Captação de Recursos

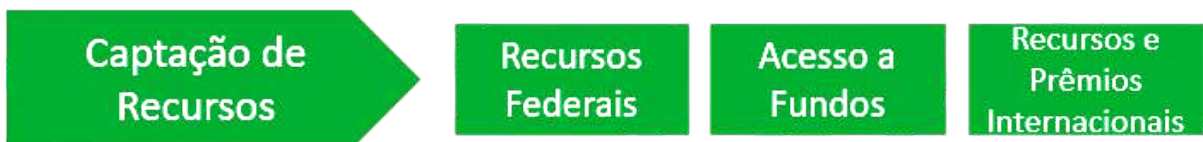

E Flow



O e-Flow é uma plataforma digital desenvolvida pelo Governo do Estado do Espírito Santo para modernizar e agilizar a tramitação de processos administrativos e documentos na administração pública estadual. Com a crescente demanda por transparência, eficiência e desburocratização, o e-Flow surge como uma solução para digitalizar e gerenciar de forma integrada os fluxos de trabalho dos órgãos públicos do estado.

Essa plataforma permite que processos e documentos circulem de maneira eletrônica entre setores e secretarias, reduzindo o uso de papel, o tempo de tramitação e os custos operacionais. Além disso, o e-Flow possibilita que servidores acompanhem, em tempo real, o andamento dos processos, proporcionando maior transparência e controle sobre cada etapa. A implementação desse sistema é um passo significativo para a modernização dos serviços da SEAG, alinhando-se às melhores práticas de governança e uso de tecnologia para aprimorar o serviço prestado ao cidadão.

Tendo em vista os diversos serviços prestados pela SEAG e a crescente abertura de editais de fomento, o ELPPI vem trabalhando na implementação do E-Flow em diversas atividades. Com o objetivo de dinamizar as atividades e padronizar as solicitações recebidas pelas gerências, já foram criados formulários para os seguintes processos:

- Inovagro
- Energia mais produtiva
- Galpão
- FIV/Doação de sêmen
- Funsaf
- Calçamento Rural

A utilização dessa nova ferramenta teve uma receptividade muito boa dentro das diferentes subsecretarias e planejamos seguir apoiando a padronização dos processos da Secretaria, inicialmente com os formulários externos e posteriormente, criando soluções para facilitar a elaboração de relatórios internos.

BI Acompanhamento Orçamentário



O dashboard de Acompanhamento Financeiro da SEAG foi construído, a partir das informações presentes no Sistema de Gestão das Finanças Públicas do Espírito Santo (SIGEFES), com o objetivo de Auxiliar no acompanhamento orçamentário anual e direcionamento das ações estratégicas da secretaria, conforme a realização das atividades, uma vez que pretende facilitar a visualização dos dados orçamentários da Secretaria e concentrar toda informação em um só lugar, de modo que estes dados estejam apresentados de forma clara e inteligível.

Ele foi organizado em nove painéis:

- 1 painel de Início, que permite acessar a todos os demais
- 4 painéis de programas: Caminhos do Campo, Pontes e Calçamentos, Desenvolvimento Rural e Agricultura Familiar e Equipamentos.
- 1 painel de Infraestrutura Rural, que excluí os dados dos 4 programas citados acima.
- 1 painel de Previsão de Liquidação, que permite um melhor acompanhamento do ritmo de liquidação do orçamento da Secretaria.
- 2 painéis de Fundos, um do Fundo Especial de Apoio ao Programa Estadual de Desenvolvimento Rural Sustentável (FEAP) e outro do Fundo Social de Apoio à Agricultura Familiar do Estado do Espírito Santo (FUNSAF).

O BI Financeiro torna mais dinâmico o entendimento das informações apresentadas na planilha disponibilizada no SIGEFES, os painéis agrupam todas as informações que possuem alguma relação entre si. O foco principal é no detalhamento das informações referentes às colunas EMPENHADO e DISPONÍVEL, permitindo uma análise mais clara e precisa desses dados.

Com esses painéis é possível visualizar de maneira mais intuitiva e organizada os diferentes estágios dos recursos. Os gráficos ajudam a identificar rapidamente os montantes já liquidados, os valores ainda a liquidar, bem como a disponibilidade dos recursos, discriminando entre aqueles com e sem reserva. Essa abordagem facilita a tomada de decisões e o acompanhamento das finanças, garantindo maior transparência e eficiência



BI Painel de Monitoramento



Atualização do Power BI (Layout)

A atualização do BI é uma demanda complexa que envolve pessoas, conhecimentos e tecnologias para a entrega de um painel de monitoramento dos programas da Secretaria que contenha as principais informações demandadas pelos gestores e seja de fácil visualização e compreensão.

O Power BI que havia na Seag até o começo do ano continha diversos e graves problemas:

- Layout arcaico
- Falta de simetria e padronização
- Dados desatualizados
- Informações inconsistentes
- Estrutura de dados precária

Um novo layout foi desenvolvido pelo ELPPI que se tornou padrão e permitiu uma melhor organização e disposição das informações. O layout contou com a adoção de uma paleta de cores sóbrias que trouxeram as cores da bandeira do Estado.

Ao longo do processo observou-se uma grande quantidade de dados incoerentes, que estavam utilizando variáveis que representavam outras informações.

Também foi necessário o trabalho de identificar dados incorretos e não preenchidos nas planilhas para que pudessem receber as correções apropriadas.

Cabe destacar que o Power Bi conseguiu atingir um patamar muito superior ao anterior devido a uma série de erros e acertos, que caracterizam o processo de melhoria contínua realizado no decurso de atualização. Foram diversos layouts feitos e refeitos e inúmeros algoritmos testados antes de se alcançar as versões funcionais.

Além disso, alguns esforços feitos em busca da praticidade e aperfeiçoamento não conseguiram sucesso, mas dependeram de igual empenho. A atualização automática é um exemplo, que demandou pesquisa, busca de suporte externo, tentativas de diferentes alternativas e a readequação ao que pudesse ser mais prático, mas que não resultou na implementação da solução desejada inicialmente.



Mapeamento de processos e criação de Normas de procedimento

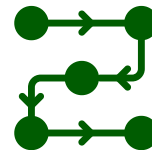

O ELPPI se dispõe a mapear os processos da Secretaria com atenção especial aos processos rotineiros das gerências. Além disso, a equipe dá suporte na estruturação de normas de procedimento que visam não só padronizar as atividades exercidas, mas também contribui com a gestão de conhecimento da Secretaria ao manter os registros, bem como serve para identificação dos responsáveis de cada etapa do processo.

O mapeamento e a criação de normas é uma demanda de interesse também das próprias gerências que eventualmente sofrem pela ausência de um fluxo de atividades que define entregas e responsáveis. É utilizado o software de design de processos Bizagi, que utiliza o padrão BPMN (business process model notation). Para mapear o processo são realizadas reuniões com os gestores e membros participantes das etapas envolvidas no processo. São desenhados escopos e feitas validações, alterações e melhorias no desenho. Costumam ser necessárias diversas reuniões presenciais para que se conclua um desenho. Após o mapeamento do processo é realizado a elaboração da Norma de procedimento.

Em anos anteriores foram identificados os processos que deveriam e poderiam serem mapeados e normatizados. Em 2024 foi revisto e redefinido as prioridades para serem executadas conforme especificação do Subsecretário de Infraestrutura. Nesse ano, a equipe da SDR desenhou dois fluxogramas para a Norma de Garantias Quinquenais de Obras que foram validadas junto com as gerências envolvidas nas pessoas da Fernanda Busato e do Patrick Ribeiro.

Também estruturamos o corpo da Norma para que fosse preenchida com facilidade pelas gerencias. Durante a fase de preenchimento da Norma a SDR realizou diversas revisões textuais até alcançar a versão final. Atualmente a Norma de Garantia Quinquenais de Obras está escrita e aguardando a gerência responsável entregar os anexos pertinentes à Norma para posterior publicação.

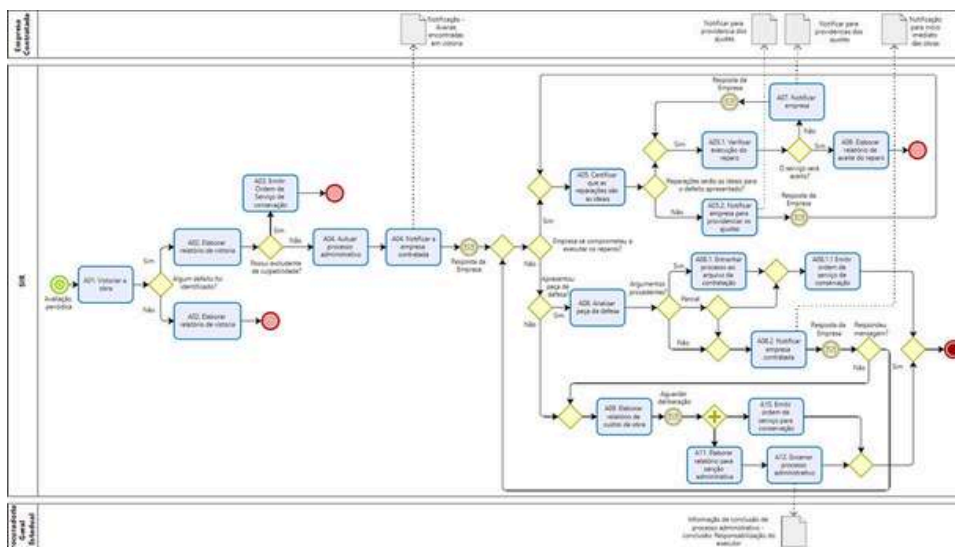

Projeto BSW

O projeto BSW é uma iniciativa do FINDES, em parceria com diversos outros órgãos do Estado, criado com o objetivo de apoiar startups capixabas para que possam alçar novos negócios e mercados em outros países a fim de potencializar e escalar seus produtos/serviços. Com foco em promover a internacionalização dessas startups, o projeto entende que a internacionalização não só impulsiona o crescimento econômico local, mas também enriquece o ecossistema de inovação, promovendo a colaboração global e estimulando o desenvolvimento de soluções pioneiras.

Nesse contexto, a SEAG – especialmente o ELPPI – foi convidada para contribuir na construção do projeto, atuando nas ações voltadas para a construção que levará as agrifoodtechs para uma agenda internacional (a ser definida pelo grupo responsável). A equipe do ELPPI está ativamente envolvida no processo de planejamento de todas as missões, além de identificar e selecionar startups que se enquadrem no perfil de agrifoodtechs.

A iniciativa busca aproximar a Secretaria das iniciativas e estratégias de inovação que estão sendo realizadas no estado, bem como estreitar a relação com o ecossistema de inovação e startups do agronegócio capixaba.

Prêmio Inoves – Power BI Orçamentário

O Prêmio Inoves é um programa do Governo do Estado do Espírito Santo que estimula o desenvolvimento de uma cultura de inovação e empreendedorismo no serviço público capixaba. Com objetivo de contribuir para a modernização da Administração Pública e para valorização do servidor, o Prêmio promove ações de fomento, sensibilização, capacitação, orientação técnica, avaliação, reconhecimento/disseminação de práticas inovadoras de gestão e apoio.

O projeto submetido pelo ELPPI, foi classificado como semifinalista foi um painel de dados, no Power BI, para o acompanhamento das informações orçamentárias da Secretaria de Estado da Agricultura, Abastecimento, Aquicultura e Pesca. A solução apresenta painéis personalizados que mostram:

- i) informações orçamentárias gerais da Secretaria;
- ii) informações específicas, de acordo com os principais projetos desenvolvidos;
- iii) dados relativos a cada fundo de financiamento, bem como, as previsões de liquidação das contas da Secretaria e acompanhamento dos gastos.



Reuniões de acompanhamento das atividades da SEAG (por subsecretaria)

Reuniões de acompanhamento das atividades da SEAG (por subsecretaria)

As reuniões de acompanhamento das atividades servem ao propósito gerencial da SEAG, é por meio delas que a alta gestão consegue ter um panorama geral de todas as atividades que vêm sendo executadas na pasta.

É um processo que permite definir prioridades e estratégias, monitorar prazos, planejar e redirecionar ações. A equipe do ELPPI é quem organiza essas reuniões. Primeiramente, o Coordenador do ELPPI demanda dos responsáveis pelos projetos de cada subsecretaria a atualização da planilha de acompanhamento. Ele faz a revisão e ajustes com esses responsáveis.

Durante as reuniões a equipe do ELPPI prepara a sala para o início dos trabalhos, faz todo o registro de pauta informando os presentes e as deliberações discutidas na reunião, e controla a exibição da planilha realizando ajustes do conteúdo preenchido quando necessário.

É também realizado um backup de cada atualização realizada, que permite ter um acompanhamento histórico dos avanços ocorridos.

OPEN PMO

O Open PMO é uma demanda trazida pela SEP para realizar a gestão da carteira de projetos estratégicos do governo do estado. A partir de uma plataforma virtual são inseridos e atualizados os dados referentes aos principais programas de cada pasta.

Na SEAG os responsáveis pelo abastecimento dessas informações são a equipe do ELPPI e a representante da SEP, Elizane. A demanda de atualização vem a partir da Elizane e nossa equipe se prontifica a dar apoio, tanto em reuniões de planejamento e execução, tanto com a mobilização dos atores que possuem os dados que são demandados.

Eventualmente, organizamos a logística para que a representante da SEP consiga exercer sua atividade, reservando salas de reunião e disponibilizando computadores. Vale ressaltar que nossa equipe participou de treinamento dado por ela durante reuniões realizadas na SEAG.

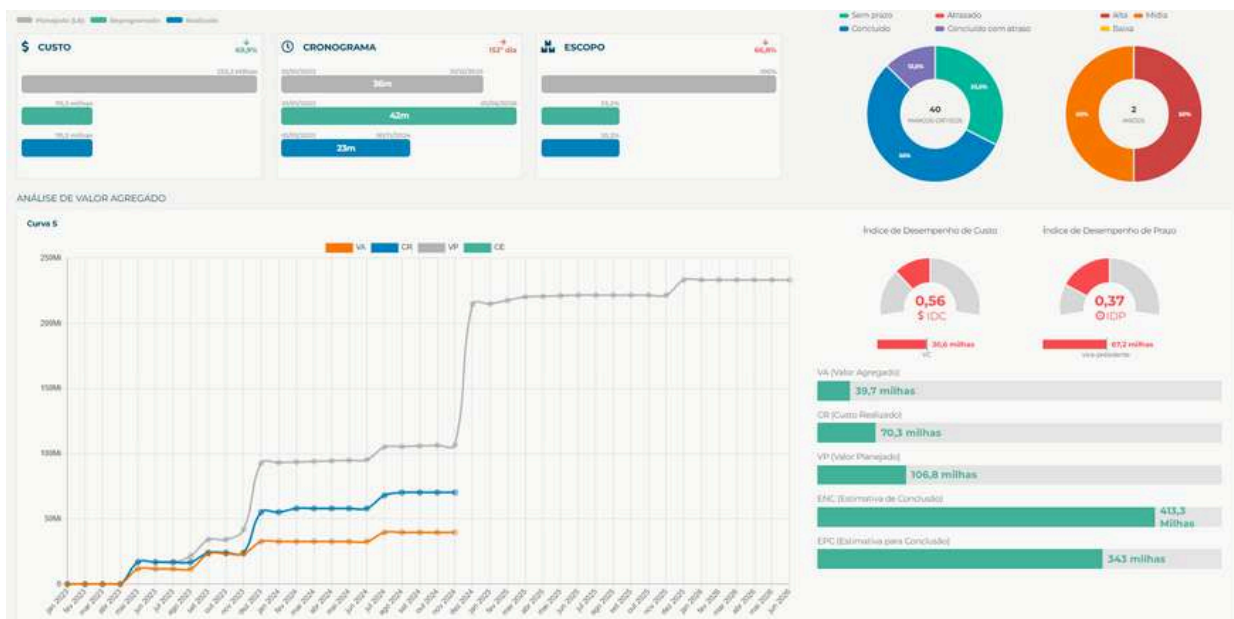

Carta consulta

A carta consulta é uma atividade que teve início em 2023. Ela consiste na descrição detalhada do projeto Campo do Amanhã para concorrer ao financiamento do Banco Mundial.

Para tanto, nossa equipe se valeu de uma análise esmiuçada dos feedbacks que foram trazidos a respeito do havia sido feito. Com base nisso, foi realizado um mapeamento de todo potencial de melhoria que poderia ser implementado.

Em seguida, foram feitas reuniões de planejamento estratégico para definirmos em quais frentes atuaríamos de modo a captar da melhor forma o potencial identificado.

O trabalho então foi realizado e contou com uma atuação conjunta com constantes trocas de comentários e ideias a respeito do que estava sendo executado.

Complementarmente, também buscamos inspiração no trabalho submetido pelo estado de Santa Catarina, por haver grande similaridade com o contexto capixaba. Dessa forma, buscamos reconhecer o que de bom havia sido utilizado por eles que poderia ser adaptado e incorporado em nosso projeto. Assim foi feito até a submissão da segunda tentativa.

Junto com o resultado da segunda não aprovação surgiu a oportunidade de uma terceira tentativa com viés ambiental. Novamente, a equipe se debruçou no trabalho de diversas formas. Foram realizados inserções e comentários ao longo do texto onde poderiam ser incluídos itens relativos à sustentabilidade, resiliência climática e outros aspectos relativos ao meio ambiente. Da mesma forma que dá vez anterior, buscou-se uma carta de outro Estado, com o viés ambiental, para que surgissem ideias de melhorias. Essa carta também contou com um intenso processo de aperfeiçoamento e foi concebida após diversas revisões. A carta com viés ambiental finalizada foi submetida e, no atual momento, estamos aguardando o resultado dessa nova elaboração.



Relatório de Gestão

O Relatório de Gestão da Secretaria de Estado da Agricultura, Abastecimento, Aquicultura e Pesca (SEAG) é um documento estratégico que reúne, de forma detalhada e sistemática, as informações sobre as ações, programas, projetos e resultados realizados pela Secretaria ao longo de um período, geralmente anual. Essa é uma ferramenta fundamental para a prestação de contas à sociedade e relatório aos órgãos de controle, demonstrando como os recursos públicos foram aplicados e quais os impactos gerados na agricultura, aquicultura, pesca e abastecimento no Estado.

Objetivos:

Prestação de contas: O relatório demonstra como os recursos públicos foram utilizados, permitindo que cidadãos e órgãos de controle avaliassem a eficiência e a eficácia das políticas públicas.

Planejamento estratégico: Serve como base para análise crítica e planejamento futuro, identificando desafios e oportunidades para melhorar a gestão e o atendimento às demandas do setor.

Transparência: Fortalece a confiança da sociedade, ao evidenciar o impacto das ações em áreas como segurança alimentar, geração de emprego e sustentabilidade ambiental.

O Relatório de Gestão vai além de um documento técnico; ele é uma ferramenta de gestão estratégica, que conecta a SEAG à sociedade e às metas de um futuro mais produtivo e sustentável.



Fonte: SDR (2024)

Informe SEAG



O ELPPI da SEAG iniciou em novembro a publicação de um Boletim Informativo Interno. Com o objetivo de compartilhar notícias, ações e informações relevantes, esse boletim é uma ferramenta valiosa para fortalecer nossa comunicação e promover a integração entre todos. Por meio dele, manteremos todas as atualizações sobre projetos em andamento e outras novidades.

Com periodicidade quinzenal, o boletim informativo traz uma seleção de notícias e conteúdos disponibilizados na intranet, tornando o acesso prático e eficiente.

INFORME SEAG 01



[Eseesp oferece mais de 2.300 vagas para cursos presenciais e EAD em novembro. Inscreva-se já!](#)

A Escola de Serviço Público do Espírito Santo (Eseesp) está com inscrições abertas para mais de 2.300 vagas em diversos cursos presenciais e a distância, que serão oferecidos ao longo do mês de novembro.

[+ Informações](#)

INFORME SEAG 02



Você sabia? Pimenta-do-reino capixaba: a especiaria que conquista o mundo!

O Espírito Santo tem muito do que se orgulhar quando o assunto é pimenta-do-reino. Somos os líderes nacionais, produzindo 61% do total brasileiro dessa especiaria que encanta paladares no mundo inteiro. Em 2024, esperamos bater um novo recorde, com mais de 76 mil toneladas, ultrapassando o valor histórico de 2023.

[+ Informações](#)

UECI

Unidade Executora de Controle Interno

Coordenador: Jailson Argentino de Boni



UECI

Regulamentada pelos Decretos 4.130-R de 17/07/2017 e nº 4131-R, de 18/07/2017, a UECI é uma instância estabelecida na estrutura organizacional do Órgão Executor de Controle Interno para realizar ações de supervisão e monitoramento dos controles internos da gestão para tratar de riscos, controles internos, integridade, compliance e elaborar o relatório e parecer conclusivo (RELUCI) previsto no art. 82, §2º, da Lei Complementar nº 621, de 08 de março de 2012.

➤ Controle Interno

Compreende o plano de organização e todos os métodos e procedimentos utilizados pela Administração e conduzidos por todos os seus agentes para salvaguardar ativos, desenvolver a eficiência nas operações, avaliar o cumprimento dos programas, objetivos, metas e orçamentos, verificar a exatidão e a fidelidade das informações e assegurar o cumprimento da lei (redação do inciso I, do art. 3º da Lei Complementar nº 856/2017)

➤ UECI/SEAG

Em atendimento aos Decretos nº 4130-R, de 17/07/2017 e nº 4131-R, de 18/07/2017, foi instituída, através da Portaria 024-R de 24 de agosto de 2017, a Unidade Executora de Controle Interno – UECI no âmbito da Secretaria de Estado Agricultura, Abastecimento, Aquicultura e Pesca - SEAG. Em 2021, a Portaria supracitada foi revogada, entrando em vigor a Portaria nº 026-R, de 27 de outubro de 2021

➤ Equipe

As atividades de competência da UECI/SEAG são exercidas por uma Comissão Permanente de Controle Interno, diretamente subordinada ao Secretário de Estado da Agricultura, Abastecimento, Aquicultura e Pesca, composta pelos seguintes servidores:

- Jailson Argentino de Boni (Coordenador)
- Carolina Fregonassi Zamprogno,
- Célio Louback Rohr
- Cesar Fachetti Milli
- Deise Gois Santos
- Vinicius Soares da Costa
- Wellington Alvim da Cunha

A UECI, em conjunto com a UGI, está a finalizar o plano de integridade da SEAG, que objetiva medidas e ações institucionais voltadas para a prevenção, detecção, punição e remediação de prática de corrupção, fraudes, irregularidades. Além de elaborar, a UECI é responsável pela execução e atualização do programa.

Todos os anos, entre janeiro e março de 2024, a UECI elabora o RELUCI - Relatório do Controle Interno – RELUCI, que é o o relatório final, integrante da Prestação de Contas, dos administradores e responsáveis pela gestão de recursos públicos estaduais, ao Tribunal de Contas do Estado, dos procedimentos de análise realizados pela SEAG sobre as contas objetos de apreciação, compreendendo os aspectos de natureza orçamentária, financeira, operacional, patrimonial e de gestão financeira, observando-se a legalidade, legitimidade e economicidade da gestão dos recursos públicos, expressando opinião sobre a prestação de contas apreciadas.

Com a vigência da Nova Lei de Licitação, a Avaliação Prévia regulada pela Resolução CONSECT n° 38, foi modificada. Atualmente, a UECI realiza avaliação prévia em processos de Termos Aditivos de Contratos firmados pela Lei n° 8.666/93 e em convênios, termos de parceria, termos de fomento e demais instrumentos congêneres, concessões e Parcerias Público-Privadas - PPP e respectivos aditivos. Até 29/11/2024 realizou 117 (cento e dezessete) avaliações prévias, em 2023, a UECI realizou 191 (cento e noventa e uma) avaliações prévias.

A partir de 17 de julho de 2024, todos os processos de licitação com base na Nova Lei de Licitação são realizados conforme Resolução CONSECT n° 002/2024, pelos responsáveis das informações. Sempre que demandada, a UECI faz verificação nos processos solicitados ou orienta no preenchimento das listas de verificação.

Elaboramos, supervisionamos e executamos os planos de ação oriundas da CHAC/SECNT, bem como, em parceria com as áreas técnicas assessoramos os planos de ação conforme relatórios de auditoria e inspeção da SECONT, MPES e do TCEES. Em 2024, a UECI, elaborou e executou os planos de ação da CHAC/SECONT relativas as atividades anuais da UECI; da infraestrutura de trabalho; e da elaboração do RELUCI. Em parceria com setores técnica, plano de ação solicitado pelo TCE em relação ao Relatório TCE-ES, no Parecer Prévio n° 00072/2024-3 Plenário sobre a Prestação de Contas anual do Governador do Estado do Espírito Santo do exercício de 2023 e da parte da SECONT, Relatórios de Auditoria OSA n / 015/2023; 020/2023 e da escrituração contábil de bens patrimoniais.

O planejamento anual e o plano de ação da UECI começa em abril e vai até março do próximo ano e é realizado todos os anos, bem como é ação por tempo indeterminado a verificação dos indicadores são instrumentos de controle social na efetivação das políticas públicas, pois, medem o desempenho de gestão tem como objetivo medir os níveis de eficiência e eficácia das decisões tomadas, verificando se as ações implementadas estão atingindo os resultados esperados, a que custos e outros impactos que estão gerando, e suas tendências.

PROGRAMAS, PROJETOS E AÇÕES EM DESENVOLVIMENTO RURAL SUSTENTÁVEL

Subsecretário: Michel Tesch Simon



Dados e estudos sobre o agronegócio capixaba

Responsável: Danieltom Ozeias Vandermas Barbosa Vinagre



Estudos sobre o Agronegócio Capixaba

No decorrer de 2024, a Gerência de Dados e Análises (GDN) desempenhou um papel estratégico e essencial dentro da Secretaria da Agricultura (Seag). Atuando como um núcleo de inteligência, a GDN forneceu informações confiáveis e relevantes que subsidiaram decisões do secretário, subsecretários e demais gerências, principalmente na Subsecretaria de Desenvolvimento Rural. Sua atuação foi fundamental para impulsionar o agronegócio capixaba, por meio de análises de mercado e dados precisos, fortalecendo assim a posição da Seag como órgão de referência no setor.

- **Gerência de Dados e Análises online:** A GDN manteve e atualizou seu espaço no site da Seag, oferecendo uma vasta gama de informações e análises sobre o agronegócio. Este portal disponibiliza relatórios detalhados, matérias produzidas e fontes de dados utilizadas, servindo como uma ferramenta indispensável para jornalistas, pesquisadores e o público em geral. Através desta plataforma, a imprensa tem acesso autônomo a informações de qualidade, otimizando o tempo das equipes e reforçando a transparência institucional. Acesse em: <https://seag.es.gov.br/publicacoes>.

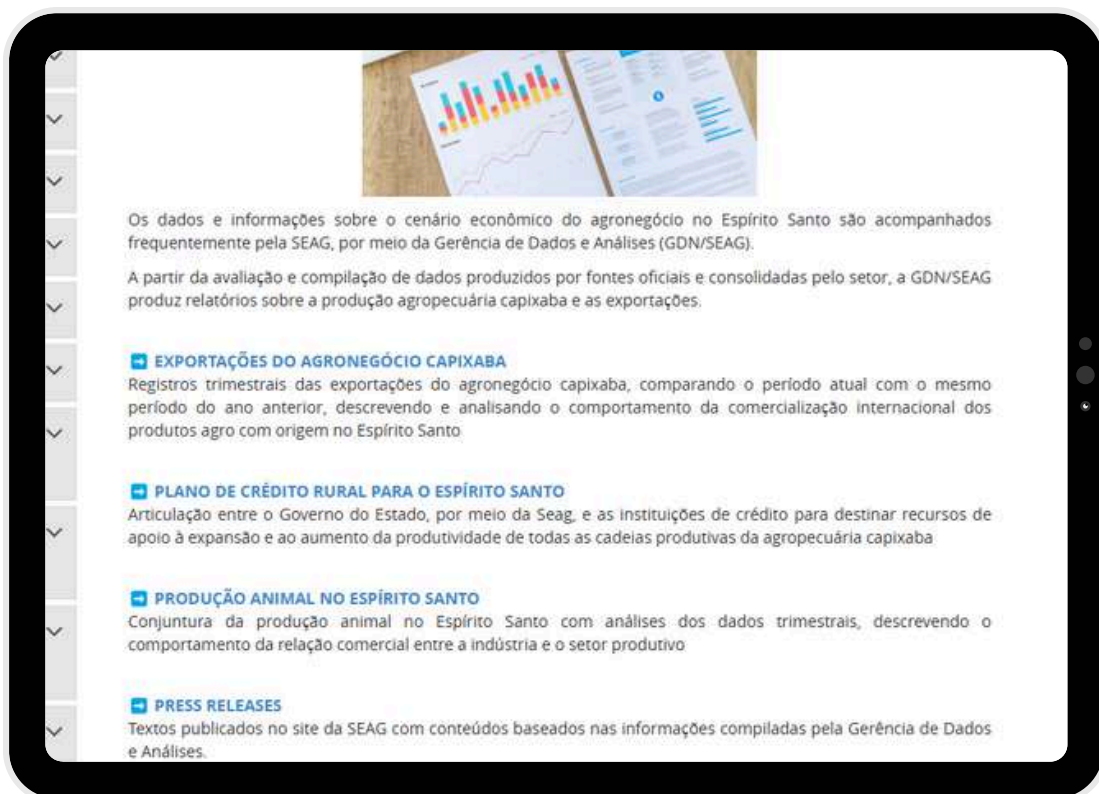

➤ **Matérias da Seag:** Entre 01/01/2024 e 26/11/2024, a GDN colaborou diretamente em 27 das 179 matérias publicadas no site da Seag, representando 15% do total. Prevê-se encerrar o ano com participação em 30 matérias. Essa contribuição evidencia a importância da GDN na disseminação de informações estratégicas e na comunicação efetiva com a sociedade.

Exportações do agronegócio capixaba batem recorde e alcançam R\$ 10,5 bilhões
19/01/2024 11H21 - ATUALIZADO EM 26/06/2024 14H31
Em 2023, as divisas geradas com as exportações do agronegócio no Espírito Santo somaram mais de US\$ 2,1 bilhões (ou R\$ 10,5 bi), apresentando crescimento de 25,3% no total exportado em relação ao ano ... [Leia mais](#)

Exportação de gengibre mais que dobra em janeiro de 2024
23/02/2024 10H54 - ATUALIZADO EM 28/06/2024 14H31
O valor exportado com o gengibre capixaba no primeiro mês deste ano foi de 885.391 dólares, um crescimento de 114%, em relação ao mesmo período do ano de 2023. No valor mensal, esse foi o maior já ... [Leia mais](#)

Espirito Santo é líder nacional na produção de inhame com crescimento sustentável
12/04/2024 18H42 - ATUALIZADO EM 26/06/2024 10H58
Nas terras férteis do Espírito Santo, a produção da cultura do inhame se destaca, gerando novas oportunidades de negócios, além de emprego e renda para as famílias rurais. O Estado é líder nacional! ... [Leia mais](#)

Recorde nas exportações do agro capixaba no 1º trimestre de 2024
24/04/2024 09H08 - ATUALIZADO EM 26/06/2024 10H58
Nos três primeiros meses de 2024, as divisas geradas com as exportações do agronegócio no Espírito Santo somaram mais de US\$ 648,2 milhões (ou R\$ 3,3 bi), maior valor já registrado na série histórica. ... [Leia mais](#)

Espirito Santo é o maior produtor e exportador de mamão do Brasil
17/05/2024 11H44 - ATUALIZADO EM 26/06/2024 10H51
O Espírito Santo conta uma produção expressiva de mamão e se destaca como o maior produtor e exportador do Brasil. Em termos de volume produzido e valor da produção o Estado contabilizou 426 mil ... [Leia mais](#)

Recorde nas exportações do agro capixaba no 1º quadrimestre de 2024
22/05/2024 14H13 - ATUALIZADO EM 26/06/2024 10H51
Nos quatro primeiros meses de 2024, as divisas geradas com as exportações do agronegócio no Espírito Santo somaram mais de US\$ 928,9 milhões (ou R\$ 4,8 bi), maior valor já registrado na série histó ... [Leia mais](#)

Espirito Santo registra crescimento de 45,4% no abate de bovinos no 1º trimestre de 2024
07/06/2024 09H10 - ATUALIZADO EM 26/06/2024 10H46
O primeiro trimestre de 2024 foi positivo para a bovinocultura capixaba. A produção de carne bovina teve alta de 45,4%, totalizando 17,6 mil toneladas, ante as 12,1 mil toneladas abodas no primeiro ... [Leia mais](#)

Cotação recorde do cacau favorece e estimula produtores capixabas
13/06/2024 11H54 - ATUALIZADO EM 26/06/2024 10H46
Atualmente, a cotação recorde da amêndoa do cacau no mercado internacional favorece os produtores que se dedicam à cacauicultura em terras capixabas. O valor comercializado do produto mais que dobrou ... [Leia mais](#)

Exportações do agro capixaba crescem 78% nos primeiros cinco meses de 2024
26/06/2024 16H03 - ATUALIZADO EM 26/06/2024 10H46
Nos cinco primeiros meses de 2024, as divisas geradas com as exportações do agronegócio no Espírito Santo somaram mais de US\$ 1,2 bilhão (ou R\$ 6,7 bi), maior valor já registrado na série histórica. ... [Leia mais](#)

Novo relatório do Governo divulga dados da produção agropecuária no Espírito Santo
26/06/2024 15H13 - ATUALIZADO EM 26/06/2024 15H12
Mais um conjunto de análises econômicas sobre a agropecuária capixaba começa a ser disponibilizado pelo Governo do Espírito Santo. A cada três meses, os interessados em acompanhar os cenários da ... [Leia mais](#)

Exportações do agro capixaba crescem 83% no primeiro semestre de 2024
22/07/2024 08H13 - ATUALIZADO EM 24/07/2024 09H02
Nos seis primeiros meses de 2024, as divisas geradas com as exportações do agronegócio no Espírito Santo somaram mais de US\$ 1,5 bilhão (ou R\$ 8,3 bi), maior valor já registrado na série histórica. ... [Leia mais](#)

Exportações do agro capixaba batem recorde nos sete primeiros meses de 2024
19/08/2024 11H30 - ATUALIZADO EM 19/08/2024 11H31
Nos sete primeiros meses de 2024, as divisas geradas com as exportações do agronegócio no Espírito Santo somaram mais de US\$ 1,8 bilhão (ou R\$ 10 bi), maior valor já registrado na série histórica. ... [Leia mais](#)

Espirito Santo tem crescimento recorde das exportações de cafés para a União Europeia
21/08/2024 12H36 - ATUALIZADO EM 30/08/2024 09H41
O volume do complexo cafeeiro, considerando café cru em grãos, café solúvel e café torrado/moído do Espírito Santo exportado para União Europeia cresceu quase oito vezes no acumulado deste ano. ... [Leia mais](#)

Avicultura capixaba: Um segmento essencial para a economia estadual
28/08/2024 09H01 - ATUALIZADO EM 30/08/2024 09H41
O Brasil consolidou sua posição como o quinto maior produtor mundial de ovos em 2023, com uma produção superior a 52,4 bilhões de unidades. Nesse cenário, o Espírito Santo se destaca como um dos ... [Leia mais](#)

Tecnologia, inovação e sustentabilidade em pauta no Tecnoagro
28/08/2024 11H14 - ATUALIZADO EM 30/08/2024 09H43
O governador do Estado, Renato Casagrande, participou da abertura do TecnoAgro 2024, que teve início nesta quarta-feira (28) e segue até esta sexta-feira (30), no Steffen Centro de Eventos, na Serra. ... [Leia mais](#)

Espirito Santo registra crescimento na produção de leite, tilápia e mel em 2023
24/09/2024 11H36 - ATUALIZADO EM 26/11/2024 09H27
A produção de origem animal do Espírito Santo apresentou resultados positivos em 2023, com destaque para o crescimento nas cadeias produtivas do leite, da tilápia e do mel de abelha. Esses setores são ... [Leia mais](#)

Exportações do agro capixaba batem novo recorde
25/09/2024 11H02 - ATUALIZADO EM 15/10/2024 15H44
De janeiro a agosto de 2024, as divisas geradas com as exportações do agronegócio no Espírito Santo somaram mais de US\$ 2,1 bilhões (ou R\$ 11,7 bi), maior valor já registrado na série histórica. ... [Leia mais](#)

Alta do café conilon impulsiona novo recorde histórico das exportações do agro capixaba
19/11/2024 11H12 - ATUALIZADO EM 26/11/2024 09H24
Nos dez primeiros meses deste ano, as divisas geradas com as exportações do agronegócio no Espírito Santo somaram mais de US\$ 2,9 bilhões (ou R\$ 16,8 bilhões). Esse valor obtido de janeiro a outubro ... [Leia mais](#)



Clique para acessar as matérias

- **Demandas da imprensa:** A GDN atendeu aproximadamente 180 solicitações de informações da imprensa, mantendo uma média de 16 demandas mensais. Este suporte incluiu o fornecimento de dados atualizados e análises técnicas, fortalecendo a imagem da Seag como fonte confiável e ágil de informações sobre o agronegócio capixaba.
- **Relatório de exportações:** A GDN desenvolveu e disponibilizou trimestralmente o relatório de exportações do agronegócio do Espírito Santo. Até novembro de 2024, foram publicadas três edições, oferecendo insights valiosos para empresários, investidores e formuladores de políticas. Este relatório é uma ferramenta estratégica que auxilia na tomada de decisões e na identificação de oportunidades de mercado. Acesse em: <https://seag.es.gov.br/exportacoes-do-agronegocio-capixaba>.

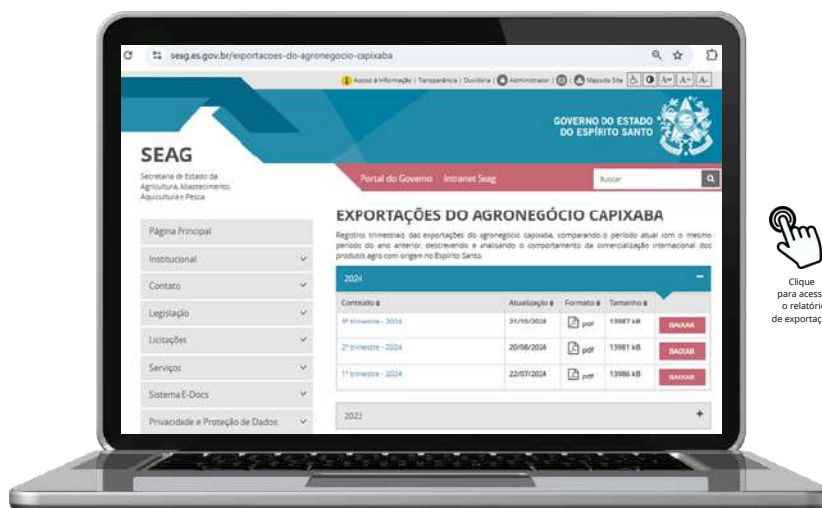

Fonte: Site SEAG (2024)



Fonte: Site SEAG (2024)



Fonte: Site SEAG (2024)



Fonte: Site SEAG (2024)

- **Seag na mídia:** As análises e matérias produzidas pela GDN ganharam destaque na mídia local e nacional. A gerência participou de entrevistas ao vivo, reportagens gravadas, publicações em jornais e revistas, além de diversos clippings em sites especializados. Este reconhecimento reforça a importância da GDN como fonte primária de informações e evidencia seu papel na promoção do agronegócio capixaba;

Relação de matérias no site da Seag no período de 01/01/2024 a 26/11/2024.



Fonte: SDR (2024).

- **Programa cafeicultura:** apoio na estruturação de governança e nos dados do setor;
- **Programa pecuária de leite:** Apoio na estruturação de governança e nos dados do setor;
- **Pedag 4:** Apoio nas apresentações das oficinas; estabelecimento de metas, macro e micro indicadores; revisão e estruturação do documento final;
- **Programa da agricultura familiar:** apoio nos dados do setor.
- **Avaliação do Desempenho do PIB do Agronegócio Capixaba:** Projeto de pesquisa contratado no Edital DI 032/2023 - SEAG/FAPES - 2º Ciclo – INOVAGRO, coordenado pelo gerente de dados e análises Danieltom Vandermas. Iniciado em outubro de 2024, o projeto propõe compreender e quantificar a contribuição econômica do agronegócio para a economia estadual no período de 2015 a 2021, fornecendo uma visão detalhada da participação do agronegócio no PIB estadual anual. A divulgação dos primeiros resultados está prevista para outubro de 2025.

- **Papaya Brasil 2024:** A GDN colaborou com o IX Simpósio do Papaya Brasileiro. O gerente Danieltom Vandermas atuou como organizador dos trabalhos técnico-científicos juntamente com David Martins e José Aires Ventura. Com mais de 80 contribuições em resumos científicos, o evento culminou na criação de um livro que simboliza o avanço do setor e reforça a importância do conhecimento técnico para o agronegócio. Além disso, a Seag contou com dois trabalhos técnicos-científicos apresentados no evento.
- **Tecnoagro 2024: o secretário Enio Bergoli sendo entrevistado, e o gerente Danieltom Vandermas apresentando uma palestra.**



➤ **Entrevista ao Bom dia ES.**



Fonte: SDR (2024).



Fonte: SDR (2024).

➤ **Compilado de várias entrevistas com temas impulsionados pela GDN com embasamento de dados.**



Fonte: SDR (2024).



Fonte: SDR (2024).



Fonte: SDR (2024).

➤ Relatório de produção animal no Espírito Santo

Foi criado em 2024 um relatório de produção agropecuária capixaba começa a ser disponibilizado pelo Governo do Espírito Santo. A cada três meses, os interessados em acompanhar os cenários da produção leiteira, de ovos ou de abates no Estado poderão acessar o Relatório de Produção Animal no site da Secretaria da Agricultura, Abastecimento, Aquicultura e Pesca (Seag). O documento oferece uma análise detalhada sobre a produção de aves, suínos, bovinos, leite e ovos de galinha no Espírito Santo.

Estão disponíveis 3 relatórios:

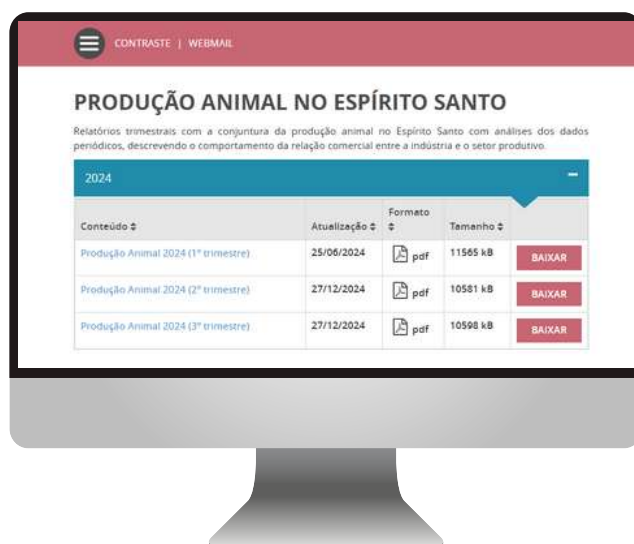

Clique na tela para acessar a página

Edições 2024:



Fonte: GDA (2024).



Fonte: GDA (2024).



Fonte: GDA (2024).



Clique na tela para acessar cada documento

➤ Plano de Crédito Rural para o Espírito Santo

Os produtores rurais do Espírito Santo têm à disposição o maior pacote de recursos para financiamento já ofertado na história capixaba. Nesta terça-feira (30), o governador Renato Casagrande lançou o Plano de Crédito Rural para a safra 2024/2025, que prevê a aplicação de R\$ 8,5 bilhões em mais de 47 mil contratos para operações de investimento, custeio, comercialização e industrialização.

As linhas de crédito rural para o Espírito Santo são ofertadas pelas instituições de crédito parceiras, que incluem Banestes, Caixa, Banco do Brasil, Banco do Nordeste, Sicoob, Sicredi e Cresol. O Plano de Crédito Rural é resultado da articulação da Secretaria da Agricultura, Abastecimento, Aquicultura e Pesca (Seag), junto a diversos parceiros dos setores público e privado, para apoiar a expansão e o aumento da produtividade de todas as cadeias produtivas da agropecuária no Estado.

Modalidades de Crédito Rural

Custeio: Cobre as despesas do plantio até a colheita. Pode ser utilizado desde o beneficiamento da produção até o armazenamento.

Investimento: Pode ser utilizado em reformas, construções, obras de irrigação ou até na compra de equipamentos para a propriedade rural.

Industrialização: Para a finalidade de industrialização dos produtos agrícolas.

Comercialização: Viabiliza as despesas com a venda dos produtos.

Evolução das aplicações de crédito rural

O Espírito Santo mais que triplicou as aplicações de crédito rural no comparativo dos anos safra 2018/19 e 2023/24, saindo de R\$ 2 bilhões para R\$ 6,9 bilhões – um crescimento de 245%.

Recursos totais aplicados por safra:

2018/19: R\$ 2 bilhões	2021/22: R\$ 3,8 bilhões
2019/20: R\$ 2,1 bilhões	2022/23: R\$ 5,3 bilhões
2020/21: R\$ 2,6 bilhões	2023/24: R\$ 6,9 bilhões

ANÁLISE DO ÚLTIMO ANO SAFRA (2023/2024)

Brasil: O Brasil cresceu 11% no valor das aplicações de crédito rural no comparativo dos anos safra 2022/23 com 2023/24, saindo de R\$ 359,2 bilhões para R\$ 400,8 bilhões.

Espírito Santo: O Espírito Santo teve um crescimento ainda maior que o Brasil, saindo de R\$ 5,3 bilhões para R\$ 6,9 bilhões (+30%).

No último ano safra (2023/24), foram aplicados R\$ 400,8 bilhões de crédito rural no Brasil e o Espírito Santo participou com 1,7% (R\$ 6,9 bilhões). Do montante total das aplicações no Estado, 41,7% foram referentes a custeio, 32,1% de investimento, 25,1% de comercialização e 1,1% de industrialização. Cerca de R\$ 2 bilhões foram destinados à agricultura familiar (29% do total de recursos).

Agricultura Familiar

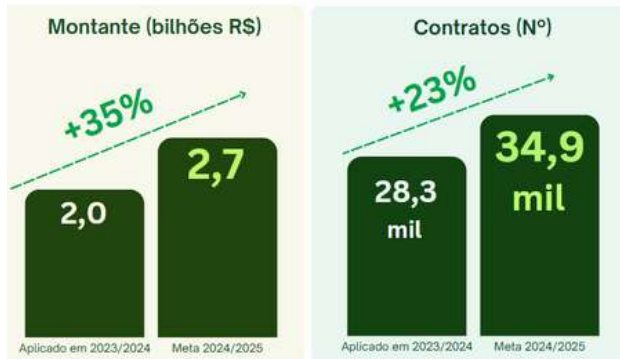

Elaboração: SEAG/SEAG, a partir de dados originais do Banco Central e dados privados fornecidos pelas Instituições Financeiras.

Agricultura não familiar

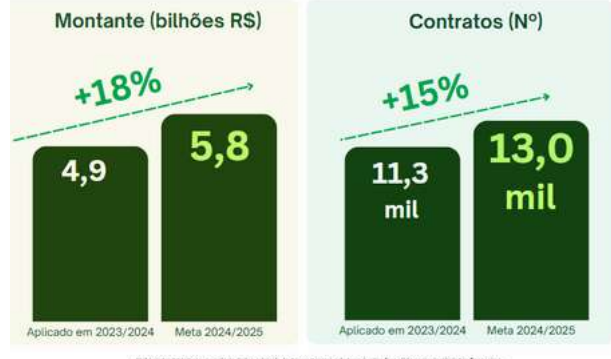

Elaboração: SEAG/SEAG, a partir de dados originais do Banco Central e dados privados fornecidos pelas Instituições Financeiras.

Total

Agricultura familiar + agricultura não familiar



Elaboração: SEAG/SEAG, a partir de dados originais do Banco Central e dados privados fornecidos pelas Instituições Financeiras.

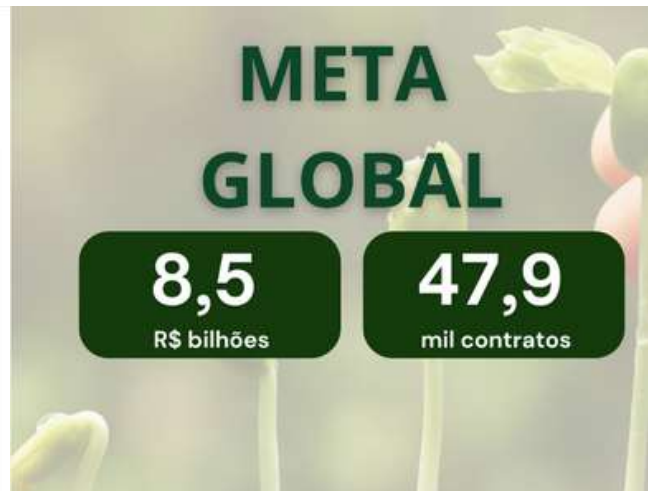

Instituições financeiras



Governo do Estado do Espírito Santo



Instituições de apoio



Ministérios



Em resumo, a atuação da Gerência de Dados e Análises em 2024 foi marcada por contribuições significativas que reforçaram a posição da Seag como referência no agronegócio. A GDN não apenas forneceu suporte informacional essencial para tomadas de decisão estratégicas, mas também ampliou a visibilidade e credibilidade da secretaria perante a sociedade e a mídia. Sua capacidade de transformar dados em insights valiosos demonstrou-se fundamental para o desenvolvimento sustentável do agronegócio capixaba, evidenciando a importância contínua da GDN para a Seag e para o Espírito Santo.

Notícias relacionadas



Crédito rural cresce 25,2% de julho a dezembro de 2023 no Espírito Santo

05/01/2024 18H08 - ATUALIZADO EM 26/06/2024 14H32

A aplicação de crédito rural no Espírito Santo cresceu 25,2% nos primeiros seis meses do ano-safra, após o lançamento do Plano de Crédito Rural realizado em julho de 2023 pelo Governo do Estado, em ... [Leia mais](#)



Aplicações de Crédito Rural batem recorde e atingem R\$ 6,4 bilhões em onze meses

04/06/2024 12H55 - ATUALIZADO EM 26/06/2024 10H51

A aplicação de crédito rural no Espírito Santo cresceu 29% no decorrer de onze meses do ano-safra, após o lançamento do Plano de Crédito Rural realizado em julho de 2023 pelo Governo do Estado, em ... [Leia mais](#)



Aplicação de crédito rural no Espírito Santo cresce três vezes mais do que no Brasil

11/07/2024 18H01 - ATUALIZADO EM 22/07/2024 08H34

Mais fomento para o agro capixaba! A aplicação de crédito rural no Espírito Santo cresceu três vezes mais do que no Brasil no decorrer do último ano-safra 2023-2024, que terminou no dia 30 de junho. ... [Leia mais](#)



Governo do Estado anuncia valor recorde para Plano de Crédito Rural da safra 2024/2025

30/07/2024 17H21 - ATUALIZADO EM 31/07/2024 11H00

Os produtores rurais do Espírito Santo têm à disposição o maior pacote de recursos para financiamento já ofertado na história capixaba. Nesta terça-feira (30), o governador Renato Casagrande lançou o ... [Leia mais](#)



Aplicações de Crédito Rural atingem R\$ 4,4 bilhões em cinco meses

06/12/2024 16H03 - ATUALIZADO EM 13/12/2024 10H47

A aplicação de crédito rural no Espírito Santo cresceu 10% no decorrer de cinco meses do ano-safra. O resultado acontece depois do lançamento do Plano de Crédito Rural realizado em julho de 2024 pelo ... [Leia mais](#)

Programa de Incentivo à Pesquisa, à Extensão, ao Desenvolvimento e à Inovação Agropecuária (INOVAGRO)

Responsável: Jackson Fernandes de Freitas



O INOVAGRO é o Programa de Incentivo à Pesquisa, à Extensão, ao Desenvolvimento Social e à Inovação Agropecuária do Governo do Estado do Espírito Santo, uma parceria da Secretaria de Agricultura, Abastecimento, Aquicultura e Pesca e da Secretaria da Ciência, Tecnologia, Inovação e Educação Profissional e a Fundação de Amparo à Pesquisa e Inovação do Espírito Santo, concebido para impulsionar a inovação e a sustentabilidade na agropecuária do estado.

Nosso objetivo é o monitoramento das políticas públicas estratégicas do estado do Espírito Santo no âmbito da agricultura, da pecuária, do abastecimento, da aquicultura e da pesca do Estado.

Entre 2021 e 2024 foram contratados 101 projetos, envolvendo 1516 profissionais envolvidos nas ações de pesquisa e extensão e 14472 pessoas contempladas por ações de assistência técnica e extensão rural. Em 2024 foram aplicados R\$ 18,7 milhões de reais. Destes 10 milhões foram destinados a um edital de pesquisa com previsão de contratação de mais 40 projetos até janeiro de 2025.

O edital de nº 03/2024 recebeu a inscrição de 102 propostas e, dessas, 29 foram selecionadas para receber financiamento público e desenvolver seus projetos de pesquisa científica e tecnológica em formato de rede. Junto da lista com as propostas contempladas o proponente também terá acesso as orientações para contratação dos projetos.

A chamada pública recebeu submissão de pesquisas nos cinco temas descritos no edital que já tinham valor de investimento estipulado para cada, conforme abaixo:

- **Cafeicultura** – R\$ 2,5 milhões
- **Fruticultura e Olericultura** – R\$ 1,5 milhão
- **Especiarias** (pimentas do reino, rosa e gengibre) – R\$ 1,5 milhão
- **Transversais** (irrigação, agroecologia, agricultura regenerativa, biotecnologia, bioinsumos e descarbonização) – R\$ 2 milhões
- **Outros temas** (produção animal, aquicultura, pesca, silvicultura, heveicultura, culturas alimentares, exploração florestal, plantas alimentares não convencionais) – R\$ 2,5 milhões

O Inovagro tem como objetivo apoiar projetos de pesquisas inovadores para a criação de políticas públicas voltadas para a melhoria da agricultura, aquicultura e pesca, visando dessa forma ao desenvolvimento rural sustentável do Espírito Santo, além de contribuir para o desenvolvimento de tecnologias e a melhoria da assistência técnica e extensão aos produtores rurais capixabas.

Serviço:

EDITAL FAPES/SEAG -
INOVAGRO Nº 03/ 2024

RESULTADO FINAL DO EDITAL
FAPES/SEAG Nº 03/2024



Inovagro em números

32.999.236,29

Investimento Total (R\$)

50.508

Total de Beneficiários

732

Profissionais Envolvidos

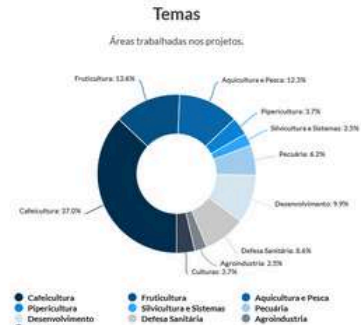
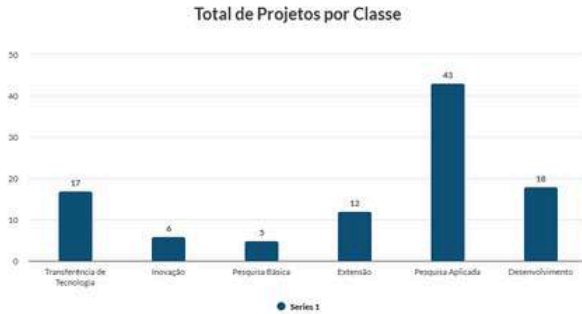

Clique na tela para acessar o Painel

Fonte: Painel de monitoramento do Inovagro (2024)

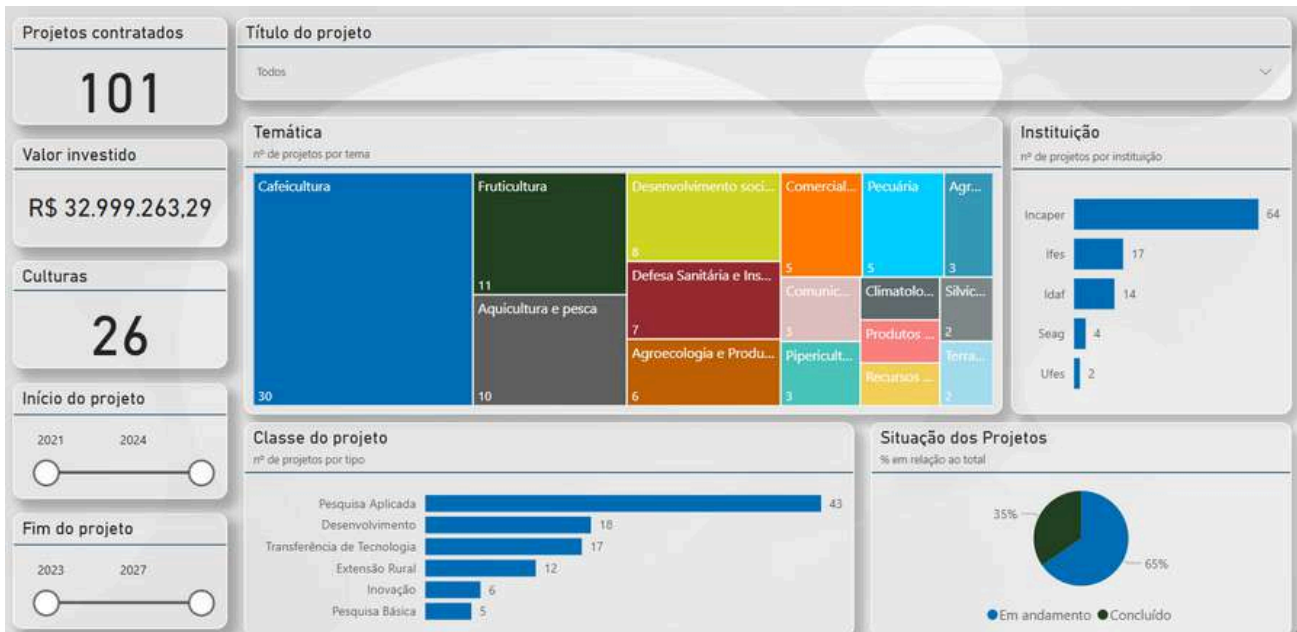

Fonte: Painel de monitoramento do Inovagro (2024)



Fonte: Painel de monitoramento do Inovagro (2024)

Inovagro em números

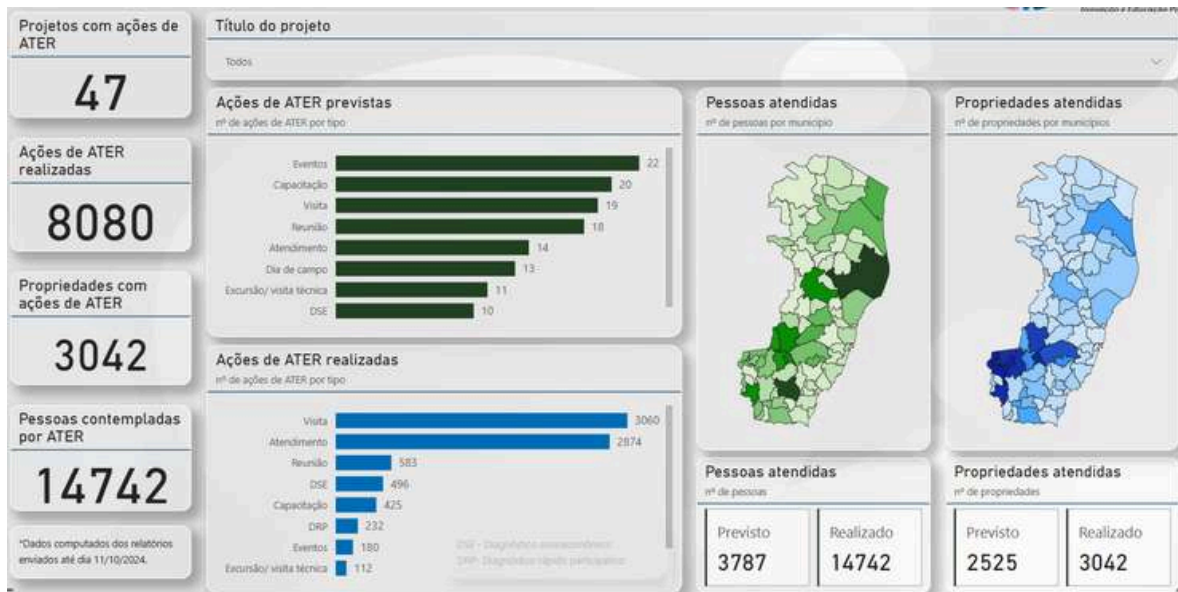

Fonte: Painel de monitoramento do Inovagro (2024)

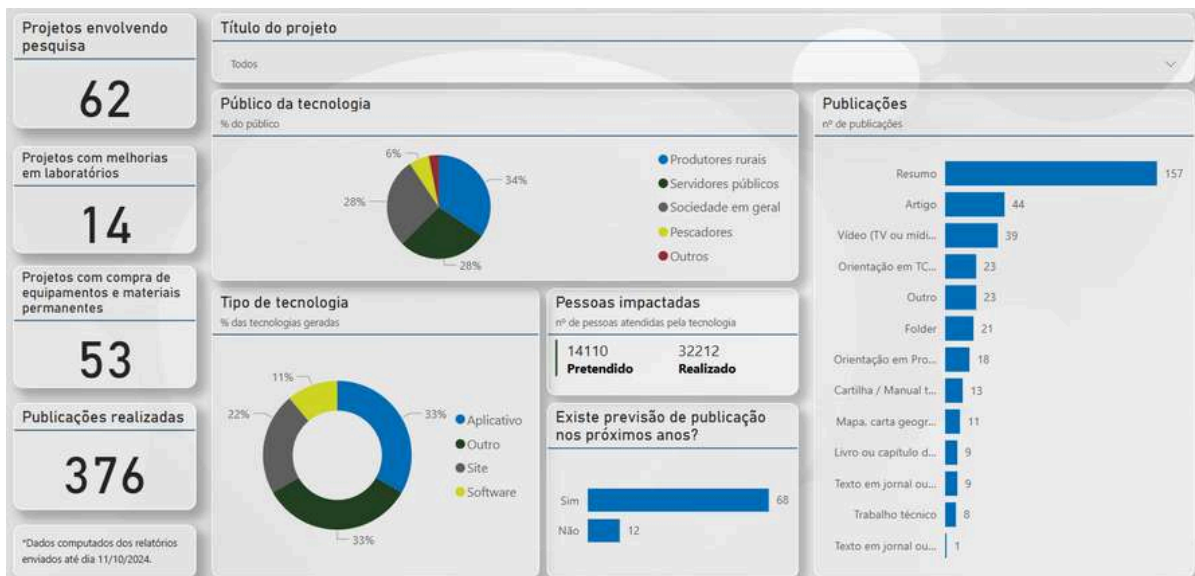

Fonte: Painel de monitoramento do Inovagro (2024)



Fonte: Painel de monitoramento do Inovagro (2024)



Experimento de
qualidade de café
financiado pelo
Inovagro.

Foto: Erica Frank (2024)

Experimento voltado para segurança
da suinocultura comercial capixaba
financiado pelo Inovagro.



Foto: Erica Frank (2024)



Produtora assistida por projeto
de pesquisa e extensão de
qualidade de queijos financiado
pelo Inovagro.

Foto: Jackson Fernandes (2024)

Programa de Desenvolvimento Sustentável da Cafeicultura do Espírito Santo

Responsável: Lucio Herzog de Muner





Programa de Desenvolvimento Sustentável da Cafeicultura do Espírito Santo

O Espírito Santo se destaca com o “Programa de Desenvolvimento Sustentável da Cafeicultura do Espírito Santo” que é estruturado nos eixos de governança, sustentabilidade, tecnologia, social e agregação de valor, com o objetivo de inserir o Estado como uma das principais origens de cafés no mundo, sendo reconhecido como referência em produtividade e bem-estar das famílias produtoras. Ele foi construído com todos os elos da cadeia produtiva do café e está sendo implementado por diversas instituições parceiras, representadas pelo Comitê Gestor.

O Programa segue o Plano Estratégico de Desenvolvimento da Agricultura Capixaba (Pedeag 4 - 2023/2032), que norteia todos os setores da cadeia agropecuária pelos próximos 10 anos. As metas do Programa são ousadas e visam a consolidação do tripé: Produtividade, Qualidade e Adequações Socioambientais.

Assinatura de contratos de pesquisa e extensão na sustentabilidade da cafeicultura capixaba

Com foco no apoio a pesquisa e extensão agropecuária, 11 projetos foram aprovados, totalizando R\$8,5 milhões em investimento. Os projetos que serão executados abrangem a implantação do currículo de sustentabilidade em mais de oito mil propriedades rurais, o protagonismo das mulheres na cafeicultura, a identificação do agente causador do cancro dos ramos do cafeeiro e tecnologias de enfrentamento a essa doença nova que tem atingido áreas de cultivo e a incidência e o monitoramento de mosca-das-frutas em cultivos consorciados de café com mamão.

➤ **EXTENSÃO - 05 projetos (R\$ 5,45 milhões)**

Principais metas:

- 8.070 propriedades com currículo de sustentabilidade implantado;
- 92 unidades de referência em sustentabilidade;
- 99 unidades demonstrativas (irrigação e manejo, microterraceamento, cultivares, pós-colheita);
- 239 dias de campo, dias especiais ou cursos;
- 68 missões técnicas ou participação em feiras.

➤ **PESQUISA - 05 projetos (R\$ 1,45 milhão)**

Cancro dos ramos:

- Etiologia;
- Epidemiologia;
- Marcadores moleculares de clones;
- Seleção Massal.

Mosca-das-frutas:

- Coffea canephora como hospedeiro.

➤ **MULHERES - 01 projeto (R\$ 838 mil)**

Principais metas:

- 1.000 cafeicultoras atendidas;
- 130 cursos, treinamentos e oficinas;
- 10 excursões técnicas;
- Realização do primeiro concurso estadual de cafés de mulheres;
- Unidade móvel de treinamento.

Solenidade de assinatura do aporte de recursos para Pesquisa e Desenvolvimento Sustentável da Cafeicultura Capixaba pelo governador Renato Casagrande no Palácio Anchieta, com a fala do secretário da agricultura Enio Bergoli.



Fonte: SDR (2024).

Principais nomes da cafeicultura do Estado na Solenidade de Assinatura dos Projetos do Programa de Desenvolvimento da Cafeicultura Sustentável do ES



Fonte: SDR (2024).

SIMPÓSIO QUALIDADE E SUSTENTABILIDADE DO CAFÉ CAPIXABA

Conclusão do estudo sobre o uso de herbicidas na cafeicultura – Rede Inova Café e Realização do Simpósio. A rede teve como objetivo a geração de conhecimento científico e a difusão das técnicas de manejo em campo, visando ao maior controle da qualidade química dos cafés com pesquisa aplicada ao uso de herbicidas para expansão das exportações. Durante o simpósio realizado em 23 de abril de 2024 estiveram no centro das considerações as novas exigências do mercado externo de café e os desafios para reduzir os resíduos agrícolas no produto.

Os mercados mostram-se cada vez mais exigentes quanto aos resíduos de glifosato, podendo inviabilizar a exportação, pensando nisso, o Governo do Estado, por meio da Seag e Incaper, e as universidades instituíram a Rede Inova Café - “Pesquisa aplicada ao uso de herbicidas em café para expansão das exportações”, com o objetivo de desenvolver o conhecimento científico e difundir as técnicas de manejo em campo, visando maior controle da qualidade química dos cafés para ampliar as exportações para a União Europeia.

Os estudos realizados pela Rede desenvolvem metodologias para o maior controle de plantas daninhas no cafeeiro, além de entender o metabolismo que ocorre nas plantas.



Fonte: SDR (2024).

Balanço de GEE do Café Conilon Capixaba

Para divulgar os resultados desta pesquisa foi realizado um fórum no dia 29 de maio, no Centro do Comércio de Café de Vitória – CCCV. Esta pesquisa “Balanço de GEE do Café Conilon Capixaba” foi promovida pelo Conselho dos Exportadores de Café do Brasil (Cecafé), em colaboração com o Programa de Desenvolvimento Sustentável da Cafeicultura do ES, da Secretaria de Estado da Agricultura, Abastecimento, Aquicultura e Pesca (Seag), sob condução técnico-científica do Instituto de Manejo e Certificação Florestal e Agrícola (Imaflora) e do professor Carlos Eduardo Cerri, da Escola Superior de Agricultura Luiz de Queiroz, da Universidade de São Paulo (Esalq/USP).

Apresentação dos Resultados



Fonte: SDR (2024).

Os resultados mostraram que o cultivo de café conilon no Espírito Santo tem balanço de carbono negativo, ou seja, retém mais gases de efeito estufa do que emite em todo o processo produtivo. Essa conclusão foi um importante passo para afirmar as práticas já realizadas e ajudar a ampliar a difusão das práticas sustentáveis na cafeicultura.

A adoção de práticas sustentáveis otimiza balanço de CO₂ no café conilon capixaba. Na produção tradicional, a retenção é maior que emissão aponta balanço de carbono que retira 3 toneladas de CO₂ equivalentes por hectare ao ano da atmosfera; emprego de práticas sustentáveis eleva o balanço benéfico para 8,24 t de CO₂eq/ha/ano.

Diagrama do balanço de carbono no Conilon Capixaba



Fonte: SDR (2024).

➤ Mesa Regional Permanente de Diálogo na Cafeicultura do ES

E no âmbito da Segurança do Trabalho, foi instalada a Mesa Regional Permanente de Diálogo na Cafeicultura do ES, onde umas das principais pautas foram tratadas em seminário: "O pacto do trabalho decente e a mecanização na cafeicultura". Tema importante e estratégico, tratado em parceria com o Ministério do Trabalho e Emprego, Ministério Público do Trabalho, Governo do Estado do Espírito Santo, Faes e Fetaes.

➤ Feiras Estaduais e Nacionais

O Programa apóia a participação nas feiras estaduais e nacionais para promoção da produção de cafés especiais, valorizando as Indicações Geográficas do ES – Café das Montanhas, Café Conilon e Café Caparaó. Coffees, Feafes, Sabores da Terra são eventos tradicionais na agenda de Vitória. E em Belo Horizonte, a Semana Internacional do Café (SIC), onde acontece o prêmio Coffee of The Year, em que os cafeicultores capixabas participaram de forma efetiva alçando resultados de destaque na cafeicultura nacional. Entre os 50 finalistas de 2023 na categoria Arábica, 10 foram do Espírito Santo e, de 15 finalistas no Canephora/Conilon, 11 foram do Espírito Santo, inclusive os primeiros lugares de cada categoria.

O COFFEES – SEMANA NACIONAL DO CAFÉ

O Coffees – Semana Nacional do Café é uma realização do Instituto Panela de Barro, com o apoio da Seag, da Agência de Desenvolvimento das Micro e Pequenas Empresas do Estado (Aderes) e do Instituto Capixaba de Pesquisa, Assistência Técnica e Extensão Rural (Incaper). No evento aconteceu no Shopping Vitória entre os dias 26 a 28 de abril, onde os visitantes tiveram a oportunidade de se aproximar dos produtores capixabas e especialistas de todo o Brasil, aprendendo sobre todo processo produtivo com baristas, mestres de torra, agrônomos, provadores e representantes de segmentos complementares.

Esses profissionais interagiram com o público durante palestras, aulas-show e workshops. Os temas abordados foram desde os tipos e degustações de cafés capixabas, métodos de preparo, drinques, sustentabilidade e torra de café. Participaram outros empreendimentos como os do artesanato e da agroindústria.

Estande da SEAG, com a participação das Identificações geográficas - Caparaó, Montanhas do ES, Conilon, e o projeto Elas no Café.



Fonte: SDR (2024).

FEAFES

A 19ª edição da FEAFES 2024 realizada entre 11 a 14 de julho de 2024 refere-se a um dos maiores eventos da Agricultura Familiar do estado com a participação de aproximadamente 25.000 (Vinte Cinco Mil) visitantes, nos 4 dias de mostras, exposição e de comercialização com a participação efetiva do Governo do Estado.

Possibilitou a comercialização no valor de R\$ 923.484,20 (novecentos e vinte e três mil quatrocentos e oitenta e quatro reais e vinte centavos), da produção de diversos segmentos da Agricultura Familiar, além de proporcionar a troca de experiências e vivências, integrando a campo e a cidade, mostrando as potencialidades sociais, contribuindo para a inclusão produtiva e a promoção da autonomia econômica, política e social da mulher rural.

O estande instalado com recursos da Secretaria da Agricultura, Abastecimento, Aquicultura e Pesca (Seag) evidenciou o Programa Vida no Campo principal objetivo a exposição dos cafés especiais e produtos lácteos produzidos no Estado do Espírito Santo. Na cafeicultura, destacou-se a origem dos produtos nos territórios coordenados pelas três Indicações Geográficas dos Cafés do Estado do Espírito Santo (IG's): Cafés das Montanhas, Cafés do Caparaó e Indicação de Procedência (IP) "Espírito Sant das IG's, as "Mulheres do Café" tiveram um espaço no estande destinado a elas, onde puderam mostrar e comercializar seus refinados produtos.

O propósito foi ter o café e o leite capixaba, com qualidade e sustentabilidade, sendo referência em produtividade e bem estar das famílias produtoras, por meio de projetos inovadores e que envolvem toda a cadeia produtiva destas fundamentais atividades agropecuárias do Estado do Espírito Santo.

Equipe da Secretaria de Estado da Agricultura e do Incaper no estande “Vida no Campo”.



Fonte: SDR (2024).

VISITAS INTERNACIONAIS AO ESTADO

Nos últimos anos, o Estado do Espírito Santo tem se consolidado como um polo de excelência na produção de café, atraindo a atenção de lideranças internacionais. Esse movimento tem se traduzido em visitas anuais de comitivas estrangeiras, reforçando o papel do Estado como referência em sustentabilidade e rastreabilidade de produtos agrícolas.

Em abril de 2024, o Espírito Santo recebeu Dirigentes de entidades internacionais e executivos de grandes indústrias de café dos Estados Unidos e da Europa. Essa visita teve como foco conhecer, reconhecer e valorizar a produção cafeeira capixaba.

Destaque especial foi a presença de representantes do Departamento de Agricultura dos Estados Unidos (USDA), que realizaram uma imersão em regiões produtoras, evidenciando o potencial do Estado para atender às exigências de mercados internacionais.

Ainda em 2024, em dezembro, uma comitiva europeia visitou o Espírito Santo para discutir o futuro da cafeicultura sustentável. A visita foi organizada pelo Governo do Estado, por meio da Secretaria da Agricultura, Abastecimento, Aquicultura e Pesca (SEAG), em parceria com o Programa AL-INVEST Verde da Comissão Europeia. Durante o encontro, foram apresentadas iniciativas do Estado relacionadas à rastreabilidade e à produção sustentável não apenas de café, mas também de cacau e outros produtos agrícolas. Essa articulação reafirmou o compromisso do Espírito Santo em alinhar-se às melhores práticas globais de sustentabilidade.

A equipe da SEAG desempenhou papel estratégico no diálogo e no estreitamento das relações governamentais entre Brasil e Estados Unidos, identificando oportunidades de comércio que ampliem a inserção do café capixaba no mercado internacional. A visita de representantes internacionais foi uma oportunidade para reforçar o bom exemplo que o Espírito Santo está dando ao mundo, consolidando o interesse na importação dos produtos capixabas.

Essas iniciativas são parte de um esforço conjunto para fortalecer a presença do Espírito Santo no cenário global, posicionando-o como um Estado que alia produção de qualidade, inovação e compromisso com a sustentabilidade.

Comissão USDA - Participação da Seag e Incaper.



Fonte: SDR (2024).

Comitiva Programa AL-INVEST Verde da Comissão Europeia



CONVITES DE OUTROS PAÍSES

As práticas da cafeicultura capixaba, assim como a robustez do Programa, foram destaque durante a programação do Congresso de Países e da Assembleia de Membros da Plataforma Global do Café, em Amsterdã, em junho de 2024, e envolveu representação de produtores, traders, da indústria e da sociedade civil, com o intuito de discutir a estratégia de atuação da plataforma em nível global. O Governo do Espírito Santo foi a única representação do setor público no Brasil a participar do GIZ/IDH's Living Wage & Living Income Summit, que trouxe como tema central a discussão sobre renda digna e salário digno na cadeia de valor de diversos produtos.

Subsecretário Michel Tesch representando o Espírito Santo nas discussões do Congresso da Plataforma Global do Café, em Amsterdã.



Fonte: SDR (2024).



Fonte: SDR (2024).

AÇÕES PARA ATENDER O EUDR

Visando atender as normas do Regulamento Anti-Desmatamento da União Europeia (EUDR), está sendo pleiteada a aprovação de um projeto de mapeamento de áreas produtivas de commodities (café, cacau e silvicultura) e implementação da Plataforma Selo Verde, financiado pela AL-INVEST Verde, um programa da Comissão Europeia, com aporte de 450mil euros. O objetivo deste trabalho é mapear as áreas no estado do ES, consolidando a metodologia e integrando os dados à plataforma SeloVerde que será instalada no estado para disseminar esta tecnologia para gestão governamental e demais partes interessadas. A parceria é entre SEAG, Incaper, UFES, FAPES e Illa (Organização Internacional Ítalo-Latino Americana).



Visita dos integrantes da APEX e Produtores do Acre ao Estado para conhecer o Arranjo Produtivo do ES

Uma comitiva composta por representantes da Agência Brasileira de Promoção de Exportações e Investimentos (Apex Brasil), Associação Brasileira da Indústria de Café Solúvel (ABICS), a Associação Brasileira da Indústria de Café (ABIC) e da Empresa Brasileira de Pesquisa Agropecuária (Embrapa/RO) realizou uma imersão nas regiões produtoras de conilon e arábica do estado, para conhecer de perto a qualidade e as práticas sustentáveis da produção capixaba.

A iniciativa, promovida pelo Governo do Estado, por meio da Secretaria de Estado da Agricultura, Abastecimento, Aquicultura e Pesca (Seag), em parceria com o Conselho dos Exportadores de Café do Brasil (Cecafé), faz parte do planejamento de uma série de ações do Programa de Desenvolvimento Sustentável da Cafeicultura Capixaba. A visita da comitiva visou conhecer a diversidade, qualidade e sustentabilidade de cafés no Brasil, tendo as práticas sustentáveis da cafeicultura do Espírito Santo como referência.

No dia 22, visitaram a Realcafé, tradicional indústria do solúvel, entre outras propriedades no município de Aracruz. No dia 23, o grupo seguiu para Venda Nova do Imigrante para conhecer as lavouras de arábica e o Centro de Cafés Especiais do Espírito Santo (Incaper), onde foi realizado um cupping de cafés. A programação chegou ao fim com visita à Fazenda Camocim, em Pedra Azul, famosa pela produção do Jacu Bird Coffee e seus processos de produção sustentáveis.

Autoridades na visita a Real Café



Fonte: SDR (2024).

Visita à Fazenda Camocim, em Pedra Azul, sobre a produção do Jacu Bird Coffee.



Fonte: SDR (2024).

CAPACITAÇÃO SOBRE CAFEICULTURA REGENERATIVA – CONILON E ARÁBICA

O Governo do Estado, por meio da Secretaria de Estado da Agricultura, Abastecimento, Aquicultura e Pesca (Seag) e Instituto Capixaba de Pesquisa, Assistência Técnica e Extensão Rural (Incaper), realizaram nos dias 03 e 04 de setembro e nos dias 18 e 19, respectivamente, no município de Linhares e de Venda Nova do Imigrante, uma capacitação intensiva sobre cafeicultura regenerativa, que coloca o Espírito Santo à frente na promoção de práticas agrícolas mais sustentáveis. O evento contou com a parceria do Serviço Nacional de Aprendizagem Rural (Senar), Organização das Cooperativas Brasileiras (OCB), Nescafé (Nestlé) e a Plataforma Global do Café.

Foram capacitados 85 técnicos do Conilon e 70 técnicos que trabalham diretamente com o café arábica, totalizando 155 técnicos das respectivas entidades. A capacitação teve uma parte teórica, onde os participantes conheceram sobre os princípios da cafeicultura regenerativa, o projeto desenvolvido pela Nestlé, o manejo do solo e da água e tecnologias de fertirrigação para cafeicultura de Conilon e do Arábica. Outra parte, com visitas a campo para conhecer exemplos de propriedades que já adotam essas práticas regenerativas que visam reduzir os impactos das mudanças climáticas e aumentar a produtividade e a qualidade do café.



Participação da capacitação técnica em Linhares.



Fonte: SDR (2024).

Participação da capacitação técnica em Venda Nova do Imigrante.



Fonte: SDR (2024).

➤ Dia de Campo – Mulheres do Café

Inédita no Estado, a ação do projeto “Mulheres do Café: igualdade de gênero e agregação de valor na cafeicultura capixaba”, que é coordenado pelo Incaper em parceria com a Seag e Fapes, recebeu cerca de 200 produtoras de café, em São José do Calçado, em setembro deste ano.

As ações do projeto, incluindo esse Dia de Campo, visam aumentar o número de produtoras de café especiais no Estado, capacitando-as e qualificando-as. Além disso, as participantes atuam como multiplicadoras desses conhecimentos em seus municípios.

As atividades começaram com um bate-papo sobre cafés especiais conduzido pela jornalista Mariana Proença, e em seguida, as participantes puderam se dirigir às quatro estações do evento, cada uma abordando um aspecto específico da cafeicultura: colheita e pós-colheita, manejo de lavoura, técnicas de poda e práticas de cultivo.

Dia de Campo das "Mulheres do Café".



Fonte: SDR (2024).

➤ Semana Internacional do Café (SIC) e Prêmio Coffee Of The Year 2024

Em um trabalho articulado a Seag, Sebrae, Incaper, Ifes, OCB, Faes/Senar e as representações das Indicações Geográficas participaram da 12ª Semana Internacional do café (SIC), que ocorreu em Belo Horizonte de 20 a 22 de novembro, cujo tema central será “Como o clima, a ciência e os novos consumidores estão moldando o futuro”. No estande do Espírito Santo foram apresentados os cafés das IGs Capixabas das regiões do Conilon, das Montanhas e do Caparaó, com objetivo de ampliar a divulgação e a visibilidade dos cafés especiais produzidos.

Confira como ficou o pódio:

Arábica

- 1º lugar – Paulo Roberto Alves – Sítio Campo Azul – Divino de São Lourenço – Caparaó
- 3º lugar – Douglas Dutra Vieira – Sítio Cordilheiras – Iúna – Caparaó
- 4º lugar – Afonso Lacerda – Sítio Forquilha do Rio – Dores do Rio Preto - Caparaó
- 7º lugar – Deneval Miranda Vieira – Sítio Cordilheiras – Iúna – Caparaó

Canéfora

- 1º lugar – Antônio César Demartini Landi – Sítio Vargem Alta – Jerônimo Monteiro – Sul do ES
- 2º lugar – Neusa Maria da Silva de Souza – Sítio Grãos de Ouro – Muqui – Sul do Espírito Santo
- 3º lugar – Talles da Silva de Souza – Sítio Grãos de Ouro – Muqui – Sul do Espírito Santo
- 5º lugar – Luiz Claudio de Souza -Sítio Grãos de Ouro -Muqui – Sul do Espírito Santo

Com uma participação expressiva de 26 cafés finalistas – 17 de arábica e nove de canéfora –, o Espírito Santo dominou a premiação, conquistando os primeiros lugares em ambas as categorias e, no total, oito prêmios. Esse resultado é um reconhecimento à qualidade e à diversidade da produção cafeeira capixaba.

O pódio do prêmio foi dominado por produtores da região do Caparaó. Paulo Roberto Alves, do Sítio Campo Azul, de Divino de São Lourenço, foi o grande campeão da categoria Arábica. Em seguida, na terceira colocação, ficou Douglas Dutra Vieira, do Sítio Cordilheiras, de Iúna. Completando o pódio, Afonso Lacerda, do Sítio Forquilha do Rio, de Dores do Rio Preto, conquistou a quarta posição.

Texto: Priscila Contarini



Fonte: Assessoria de Comunicação da Seag (2024)

> Prêmio Cafés Especiais do Espírito Santo 2024

A SEAG, em parceria com o Instituto Capixaba de Pesquisa, Assistência Técnica e Extensão Rural (Incaper), foi responsável pela organização do **Prêmio Cafés Especiais do Espírito Santo 2024**, reafirmando seu compromisso com a valorização do setor cafeeiro e o fortalecimento da agricultura capixaba.

O evento reuniu autoridades, produtores e parceiros do setor, em um momento de celebração e reconhecimento. Os vencedores receberam prêmios em dinheiro, que variaram de R\$ 10 mil a R\$ 30 mil, e a prestígio de terem suas produções reconhecidas como referência de qualidade e inovação.

Na **categoria Arábica** – Qualidade, Marcos Antônio Costa, de Brejetuba, conquistou o primeiro lugar com a nota 92,79, seguido por Vagner Uliana e Assildo Dias da Silveira. Já na **categoria Conilon** – Qualidade, o destaque foi para Ormindio Francisco Nandorf, de Santa Teresa, com nota 92,88, acompanhado por José Braz Ortelan e Robson Bastianello no pódio.

Além de premiar os melhores cafés, o concurso destacou práticas sustentáveis, incentivando os produtores a adotarem técnicas que preservem o meio ambiente e promovam a qualidade dos grãos.

PRÊMIO CAFÉS ESPECIAIS DO ESPÍRITO SANTO 2024
Resultado

ARÁBICA - QUALIDADE

Colocação	Amostra	Nome do agricultor (a)	Nota
1	ESA49	Marcos Antônio Costa	92,79
2	ESA44	Vagner Uliana	90,08
3	ESA60	Assildo Dias da Silveira	89,75
4	ESA01	Sivanius kutz	87,67
5	ESA09	Samela Cezarete	87,29
6	ESA22	Weliton Ferreira Braga	86,79
7	ESA04	Thiago Dias Douro	86,67
8	ESA31	Joselino Meneguetti	86,25
9	ESA90	Hélio Moreno Rodrigues	86,12
10	ESA17	Luciano Dutra Pimenta	85,88

PRÊMIO CAFÉS ESPECIAIS DO ESPÍRITO SANTO 2024
Resultado

CONILON - QUALIDADE

Colocação	Amostra	Nome do agricultor (a)	Nota
1	ESC27	Ormindio Francisco Nandorf	92,88
2	ESC92	José Braz Ortelan	91,08
3	ESC25	Robson Bastianello	90,75
4	ESC52	Sergio Antônio Cerchi	87,58
5	ESC86	Sebastião da Costa	87,25
6	ESC39	Pedro Tonole	86,21
7	ESC19	Carlos José Alves de Souza	86,04
8	ESC04	Jarlete da Penha Sotelle	85,88
9	ESC20	Maria Rosalina Bridi Gomes	84,92
10	ESC57	Mônica Brandt	83,62

Fonte: Assessoria de Comunicação da Seag (2024)

➤ Seminários do Programa de Desenvolvimento Sustentável da Cafeicultura do Espírito Santo

Com o intuito de reunir as principais lideranças, difundir conhecimento e acompanhar as atividades relacionadas ao Programa, foram realizados 2 seminários locais nas 5 regiões abrangidas: Montanhas do ES, Caparaó, Conilon Norte, Conilon Central e Conilon Sul. Essa é uma iniciativa da Seag em realização conjunta com o Incaper.



Fonte: Lucio Herzog de Muner (2024)



Fonte: Lucio Herzog de Muner (2024)



Fonte: Lucio Herzog de Muner (2024)

Notícias relacionadas



Espírito Santo tem novas unidades de referência em cafés especiais

13/03/2024 17H42 - ATUALIZADO EM 13/03/2024 17H55

O Instituto Capixaba de Pesquisa, Assistência Técnica e Extensão Rural (Incaper) oficializou nesta quarta-feira (13) a implantação de novas unidades de referência vinculadas ao Centro de Cafés ... [Leia mais](#)



Qualidade e sustentabilidade do café capixaba são temas de simpósio promovido pelo Governo do Estado

23/04/2024 17H41

As novas exigências do mercado externo de café e os desafios para reduzir os resíduos agrícolas no solo estiveram no centro das considerações feitas durante o Simpósio Rede Inova Café – Qualidade com ... [Leia mais](#)



Missão técnica do governo americano reforça interesse no processo de produção sustentável do café capixaba

24/04/2024 17H57 - ATUALIZADO EM 24/04/2024 17H59

O Brasil é o maior produtor mundial de café e uma origem importante para os Estados Unidos, o maior consumidor. Nesse contexto, o Espírito Santo, um dos principais estados produtores de cafés ... [Leia mais](#)



Coffees: Governo do Estado marca presença na Semana Nacional do Café

25/04/2024 13H59

O Espírito Santo é uma referência nacional e mundial na produção de café, com expressiva produção de arábica e conilon em quase todas as cidades capixabas. Essa diversidade de aromas e sabores poderá ... [Leia mais](#)



Produtores comemoram o fomento de novos negócios na 2ª edição do Coffees

30/04/2024 12H55 - ATUALIZADO EM 30/04/2024 13H19

O inconfundível aroma de café se espalhou pelo ar na Semana Nacional do Café. Durante três dias, a 2ª edição do Coffees reuniu, no mesmo espaço, apreciadores, pesquisadores e produtores de café, no ... [Leia mais](#)



AVISO DA PAUTA: Abertura da Colheita do Café Conilon

13/05/2024 15H01 - ATUALIZADO EM 13/05/2024 15H53

Chegou a hora de colher o café conilon no Espírito Santo! O município de Linhares receberá, nesta terça-feira (14), o evento oficial de abertura da Colheita do Café Conilon no Espírito Santo em 2024. ... [Leia mais](#)



Colheita do café conilon começa em 2024 em todo o Estado capixaba

14/05/2024 14H01 - ATUALIZADO EM 14/05/2024 15H18

Chegou a hora de colher o café conilon no Espírito Santo! O município de Linhares recebeu, na manhã desta terça-feira (14), o evento que marca o início da colheita dos cafezais de Coffea canephora em ... [Leia mais](#)



Espírito Santo mostra força da cafeicultura sustentável

23/08/2024 18H06 - ATUALIZADO EM 24/08/2024 00H23

O Espírito Santo se torna mais que um produtor, e se destaca como um referencial mundial em café cultivado com responsabilidade e sabor inigualável. Uma comitiva composta por representantes da Agê ... [Leia mais](#)



Espírito Santo tem crescimento recorde das exportações de cafés para a União Europeia

27/08/2024 12H36 - ATUALIZADO EM 30/08/2024 09H41

O volume do complexo cafeeiro, considerando café cru em grãos, café solúvel e café torrado/moído do Espírito Santo exportado para União Europeia cresceu quase oito vezes no acumulado deste ano. ... [Leia mais](#)



Espírito Santo lidera capacitação em cafeicultura regenerativa alinhada com metas globais

05/09/2024 15H03 - ATUALIZADO EM 05/09/2024 15H43

O Governo do Estado, por meio da Secretaria de Estado da Agricultura, Abastecimento, Aquicultura e Pesca (Seag) e Instituto Capixaba de Pesquisa, Assistência Técnica e Extensão Rural (Incaper), ... [Leia mais](#)



Produtores de Nova Venécia vencem concurso de café do noroeste capixaba

16/09/2024 17H42 - ATUALIZADO EM 16/09/2024 17H32

O município de Nova Venécia se destacou na primeira edição do "Noroeste Premium Coffee", 1º Concurso de Qualidade de Cafés Canéforas do Noroeste do Espírito Santo. A premiação dos vencedores ocorreu ... [Leia mais](#)



Projeto Cafeicultura Sustentável implanta primeira unidade de referência e certifica produtor

18/09/2024 13H10

Nesta quarta-feira (18), uma visita técnica marcou o início das atividades da primeira unidade de referência do Projeto Cafeicultura Sustentável, uma iniciativa do Governo do Estado, coordenada pela ... [Leia mais](#)



Espírito Santo lidera capacitação em cafeicultura regenerativa

19/09/2024 18H25 - ATUALIZADO EM 19/09/2024 18H43

O Espírito Santo planta as sementes de um futuro mais verde no café. O Governo do Estado, por meio da Secretaria da Agricultura, Abastecimento, Aquicultura e Pesca (Seag) e Instituto Capixaba de ... [Leia mais](#)



B3 abre as portas para o conilon capixaba: novo marco para o setor cafeeiro

23/09/2024 14H18 - ATUALIZADO EM 23/09/2024 14H19

A Bolsa de Valores de São Paulo (B3) dá um novo passo para o mercado de café brasileiro. A partir desta segunda-feira (23) será possível negociar contratos futuros para café conilon cru, tipo 7-35 ou ... [Leia mais](#)



Prêmio de Cafés Especiais do Governo do Espírito Santo recebe inscrições até 11 de outubro

03/10/2024 18H15 - ATUALIZADO EM 03/10/2024 18H38

O prazo para os cafeicultores capixabas se inscreverem na 3ª edição do Prêmio Cafés Especiais do Espírito Santo foi prorrogado para o dia 11 de outubro. Quem participar do concurso promovido pelo ... [Leia mais](#)



Inédito: Café conilon dispara e exportações do agro capixaba batem recorde histórico

15/10/2024 12H16 - ATUALIZADO EM 15/10/2024 15H45

De janeiro a setembro de 2024, as divisas geradas com as exportações do agronegócio no Espírito Santo somaram mais de US\$ 2,55 bilhões (ou R\$ 14,3 bi). Esse valor obtido em apenas nove meses superou ... [Leia mais](#)



Conheça os cafés capixabas finalistas do Prêmio 'Coffee Of The Year' 2024

01/11/2024 17H36 - ATUALIZADO EM 11/11/2024 13H06

O Espírito Santo está representado na premiação nacional de café 'Coffee Of The Year' com 54 amostras entre as 180 finalistas de 2024. O Estado soma 40 amostras de café arábica classificadas entre as ... [Leia mais](#)



Governo publica lista de classificados para o Prêmio "Cafés Especiais do Espírito Santo" 2024

05/11/2024 09H48 - ATUALIZADO EM 05/11/2024 10H40

O Governo do Estado divulgou, nesta terça-feira (05), a classificação da primeira fase do Prêmio Cafés Especiais do Espírito Santo. Foram selecionadas 20 amostras de cafés capixabas na primeira etapa ... [Leia mais](#)



Governador assina Projeto de Lei para redução da alíquota do café conilon

06/11/2024 20H58

O governador do Estado, Renato Casagrande, assinou, nesta quarta-feira (06) o projeto de Lei que reduz a alíquota do Imposto sobre Circulação de Mercadorias e Prestação de Serviços (ICMS) na ... [Leia mais](#)



Prêmio Cafés Especiais do ES: finalistas passam por auditoria de sustentabilidade

11/11/2024 15H00 - ATUALIZADO EM 12/11/2024 15H00

As propriedades finalistas da 3ª edição do Prêmio Cafés Especiais do Espírito Santo, promovido pelo Governo do Estado, por meio da Secretaria da Agricultura, Abastecimento, Aquicultura e Pesca (Seag) ... [Leia mais](#)



Alta do café conilon impulsiona novo recorde histórico das exportações do agro capixaba

18/11/2024 11H12 - ATUALIZADO EM 20/11/2024 09H24

Nos dez primeiros meses deste ano, as divisas geradas com as exportações do agronegócio no Espírito Santo somaram mais de US\$ 2,9 bilhões (ou R\$ 16,8 bilhões). Esse valor obtido de janeiro a outubro ... [Leia mais](#)



Amostras finalistas do Prêmio de Cafés Especiais do Espírito Santo presentes na SIC 2024

20/11/2024 07H00

A etapa final do Prêmio de Cafés Especiais do Espírito Santo acontece nos próximos dias - nesta quarta-feira (20) e na quinta-feira (21) - durante a Semana Internacional do Café (SIC 2024), em Belo ... [Leia mais](#)



Cafés capixabas dominam o pódio do Coffee of the Year 2024

22/11/2024 21H42 - ATUALIZADO EM 25/11/2024 11H01

Mais uma vez o Espírito Santo se consagra como o maior produtor de cafés de excelência do Brasil. Na premiação nacional "Coffee Of The Year 2024", os cafés capixabas conquistaram as principais colocações ... [Leia mais](#)



Comitiva europeia encerra missão ao Espírito Santo com visita ao Palácio Anchieta

09/12/2024 16H34 - ATUALIZADO EM 09/12/2024 17H38

O governador Renato Casagrande recebeu, nesta segunda-feira (09), no Palácio Anchieta, em Vitória, uma comitiva europeia para discutir o futuro da cafeicultura sustentável no Espírito Santo. A visita ... [Leia mais](#)



Governo do Estado celebra os melhores cafés do Espírito Santo

16/12/2024 16H48 - ATUALIZADO EM 16/12/2024 17H36

O Palácio Anchieta foi palco de uma celebração histórica para a cafeicultura do Estado. Nesta segunda-feira (16), foi realizada a terceira edição do Prêmio de Cafés Especiais do Espírito Santo. ... [Leia mais](#)

Programa de Desenvolvimento Sustentável da Cadeia do Leite do Espírito Santo

Responsável: Filipe Barbosa Martins

GOVERNO DO ESTADO
DO ESPÍRITO SANTO
*Secretaria da Agricultura,
Abastecimento, Aquicultura e Pesca*





Programa de Desenvolvimento Sustentável da Cadeia do Leite do Espírito Santo

Foi estruturado em 2023 o Programa de Desenvolvimento Sustentável da Cadeia do Leite do Espírito Santo. Este programa tem por objetivo aumentar a produção e produtividade de leite no Estado. Assim, em colaboração com as instituições públicas e privadas relacionadas à cadeia do leite, as ações prioritárias do Programa foram organizadas em cinco eixos estratégicos:



Algumas ações do Programa já foram executadas, destacando-se os 10 dias de campo realizados, a aquisição de sêmen sexado para distribuição aos produtores e a capacitação de técnicos extensionistas.

Concomitantemente com as ações do Programa, foram levantadas demandas através de oficinas do PEDEAG 4, as quais algumas sugestões já foram encaminhadas à coordenação para trâmites administrativos, como aquisição de equipamentos para alimentação animal e estruturação de convênios para melhoria genética do rebanho. Outras atividades relacionadas ao manejo sanitário, como a estruturação de instrumentos legais para garantia da sanidade do rebanho capixaba também foram desenvolvidas com parceiros da esfera estadual e federal.

Ações realizadas:



- ✓ Entrega de máquinas ensacadoras de forragens (40 equipamentos, 30 municípios atendidos, 3560 pecuaristas atendidos)
- ✓ Realização de dia Especial e/ou de Campo (9 dias cerca de 1.200 pecuaristas atingidos- Mucurici, Guaçuí, Guarapari, Boa Esperança, Nova Venécia, Cachoeiro de Itapemirim, Afonso Claudio, Aracruz e Alfredo Chaves)
- ✓ Participação da Feira da Agricultura Familiar do Espírito Santo – Feafes-5.000 pessoas atendidas
- ✓ Participação na Tecnoagro 2024-100 pessoas alcançadas presencialmente
- ✓ Participação na feira Sustentabilidade Brasil- 2024- 50 pessoas alcançadas
- ✓ Lançamento de Calendário de Vacinação-10.000 mil cópias impressas e formato digital -10.000 pecuaristas atendidos fisicamente fora o público no formato digital que está no Site da Secretaria de Estado da Agricultura
- ✓ Encontro de Integração da Pecuária Bovina Capixaba-150 pecuaristas alcançados
- ✓ Realização de Licitações para compra de material genético para chamamento público
- ✓ Realização de Licitações para compra de ensacadoras de forragens
- ✓ Formatação de edital para chamamento público para pecuaristas

Dia de Campo em Aracruz



Fonte: SDR (2024).

Dia de Campo em Mucurici



Fonte: SDR (2024).

Dia de Campo em Boa Esperança



Fonte: SDR (2024).

Dia de Campo em Guaçuí



Fonte: SDR (2024).

Dia de Campo e entrega de ensacadoras de forragens em Cachoeiro de Itapemirim



Fonte: SDR (2024).

Lançamento de Calendário de Vacinação



Fonte: SDR (2024).

Dia de campo Elas na pecuária



Fonte: SDR (2024).

Lançamento do Clube da Bezerra-Sucessão Familiar-Nova Venécia



Fonte: SDR (2024).

Entrega de doses de semen em Cachoeiro do Itapemirim.



Fonte: SDR (2024).



Fonte: SDR (2024).



Fonte: SDR (2024).



Fonte: SDR (2024).

Participação do Tecnoagro



Fonte: SDR (2024).

Dia de Especial em Cachoeiro de Itapemirim



Fonte: SDR (2024).

Participação na FEFES 2024



Fonte: SDR (2024).

Notícias relacionadas



Governo investe na melhoria do leite capixaba com entrega de ensacadoras de forragem

23/02/2024 13H28

A melhoria da qualidade do leite produzido no Espírito Santo está ligada diretamente a uma boa alimentação do gado leiteiro. É por isso que o Governo do Estado entregou 16 máquinas ensacadoras de ... [Leia mais](#)



Governo do Estado entrega ensacadoras de silagem

21/03/2024 12H16 - ATUALIZADO EM 22/03/2024 15H09

O Governo do Estado, por meio da Secretaria da Agricultura, Abastecimento, Aquicultura e Pesca (Seag), entregou, na tarde dessa quarta-feira (20), 24 ensacadoras de silagem para atender os ... [Leia mais](#)



Espírito Santo lança calendário vacinal para bovinos e bubalinos

20/05/2024 17H32 - ATUALIZADO EM 21/05/2024 14H52

Todos os pecuaristas do Espírito Santo devem ficar atentos! O Governo do Estado acaba de lançar o calendário de vacinação recomendado aos rebanhos bovino e bubalino presentes em território capixaba. ... [Leia mais](#)



Espírito Santo registra crescimento de 45,4% no abate de bovinos no 1º trimestre de 2024

07/06/2024 09H10 - ATUALIZADO EM 26/06/2024 10H46

O primeiro trimestre de 2024 foi positivo para a bovinocultura capixaba. A produção de carne bovina teve alta de 45,4%, totalizando 17,6 mil toneladas, ante as 12,1 mil toneladas obtidas no primeiro ... [Leia mais](#)



Evento destaca genética bovina para melhorar produção de leite e de carne no Espírito Santo

23/08/2024 08H38 - ATUALIZADO EM 23/08/2024 08H45

Pecuaristas de todo o território capixaba estão convidados a discutir e se informar a respeito dos desafios e oportunidades da atividade no Brasil e no Espírito Santo. O Encontro de Integração da Gené ... [Leia mais](#)



Espírito Santo registra crescimento na produção de leite, tilápia e mel em 2023

24/09/2024 11H36 - ATUALIZADO EM 28/11/2024 09H27

A produção de origem animal do Espírito Santo apresentou resultados positivos em 2023, com destaque para o crescimento nas cadeias produtivas do leite, da tilápia e do mel de abelha. Esses setores sã ... [Leia mais](#)



Concurso incentiva produtores de leite capixabas a investir na produção de silagens

23/10/2024 11H41

A produção e a conservação de forragens são práticas importantes para garantir a alimentação das vacas leiteiras, especialmente em períodos de estiagem prolongada e escassez de pasto. Para estimular ... [Leia mais](#)



Inscrições abertas para evento especial sobre pecuária leiteira voltado a mulheres rurais capixabas

12/11/2024 14H30

Mulheres envolvidas na produção de leite em todo o território capixaba estão convidadas a participarem da primeira edição do Dia Especial 'Elas na Pecuária', um evento organizado para levar informaçã ... [Leia mais](#)



Comitê estadual da Influenza Aviária decide pela prorrogação da Emergência Zoossanitária até maio de 2025

13/11/2024 11H56 - ATUALIZADO EM 13/11/2024 13H52

As medidas já em vigor para reduzir o risco de disseminação da gripe aviária na avicultura comercial capixaba deverão ser mantidas até, pelo menos, 17 de maio de 2025. O Comitê Gestor de ... [Leia mais](#)



Silagem e genética de qualidade transformam a pecuária leiteira capixaba

28/11/2024 15H07

O apoio do Governo do Estado do Espírito Santo, por meio da Secretaria da Agricultura, Abastecimento, Aquicultura e Pesca (Seag), tem sido fundamental para o desenvolvimento da pecuária leiteira no ... [Leia mais](#)

Programa de Fruticultura

Responsáveis: Fabrício Zanzarini e Karen Andreon Viçosi

GOVERNO DO ESTADO
DO ESPÍRITO SANTO
*Secretaria da Agricultura,
Abastecimento, Aquicultura e Pesca*





Programa de Fruticultura

O Estado do Espírito Santo apresenta condições edafoclimáticas que permitem o cultivo de diversas espécies frutícolas para fins comerciais, tornando-se uma grande opção de diversificação nos sistemas produtivos existentes, com 25 diferentes espécies de frutas sendo produzidas comercialmente no estado. Atualmente, existe a necessidade de ampliar o volume e a qualidade dos frutos produzidos no Estado, identificar novos canais de comercialização e estimular a agroindustrialização, para tanto foi criado o Programa de Fruticultura.

O Programa encontra-se em desenvolvimento, com a realização de reuniões de diagnóstico voltadas para compreender a atual situação da fruticultura no estado. Em 2024 foi dada maior ênfase para ações relacionadas ao Cacau, sendo acompanhados os convênios firmados entre a SEAG e prefeituras municipais nos anos 2021 e 2022, com o objetivo de fomentar a entrega de mudas de cacau, manga e uva. Foram entregues 155.500 mudas de cacau, nos municípios de Águia Branca, Alfredo Chaves e Guarapari, e 5.000 mudas de manga no município de Itarana. Foram realizadas visitas nos municípios onde a SEAG fez as entregas nesse ano, identificando que as mudas foram utilizadas de diversas formas, como em novas áreas de plantio, renovação de lavouras e utilização em consórcio com outras culturas. Em outros dois convênios de mudas de cacau e um de mudas de uva foram pedidos prorrogação, que foram analisadas e deferidas. Estes terão a finalização no ano de 2025.

No mês de julho, foi realizada uma visita técnica a propriedades rurais de cacau em Linhares, juntamente com representantes da Apex Brasil, Abrafrutas e representantes do setor produtivo do cacau. Na ocasião, foram discutidas oportunidades de negócios e exportação de amêndoas de cacau capixaba. Em outubro de 2024, a SEAG apoiou o Fórum do Cacau e Chocolate da Região Sudeste - CACAU FEST, evento realizado em Linhares e que contou com uma programação técnica, exposição de produtos e workshops.

Profissionais da SEAG e do Incaper participaram do 2º Encontro Nacional de Cacau de Alta Produtividade 500@ + Sustentável, realizado em Itabuna-BA. O evento contou com palestras, oficinas sobre produção de qualidade do cacau, aula sobre poda e polinização do cacau eiro e mesa redonda, além de dia de campo sobre o Projeto 500@, na Fazenda Alegrias. Foi realizado também diversos encontros com diversas autoridades e representantes do setor.

Além disso, foram realizados encontros com especialistas e com o Incaper, para elaboração do novo Programa de Fruticultura, nas quais foram discutidas as principais fruteiras presentes no Espírito Santo. Ademais, houve participações de dias de campo e eventos do setor de fruticultura.

Caravana da Monilíase realizada em Rio Bananal, com a presença das Mulheres do Cacau e de produtores rurais.



Fonte: SDR (2024).

Resumo das ações da caravana de monilíase.

Caravana da Monilíase e Influenza aviária



Educação sanitária sobre monilíase do cacauero

Participação no evento Cacau 500@, em Itabuna-BA.



Fonte: Karen Viçosi (2024)



Mudas de cacau entregues por meio do convênio com a prefeitura de Guarapari.

Fonte: SDR (2024).

Área de plantio de cacau consorciado com banana em Água Branca, com mudas adquiridas do convênio.



Fonte: Karen Viçosi (2024)

Cacau consorciado com espécies florestais



Fonte: SDR (2024).



Reunião com o Incaper sobre a elaboração do programa de fruticultura.

Fonte: SDR (2024).

Participação no dia de campo de morango, em Domingos Martins.



Fonte: Karen Viçosi (2024)



Visita da Seag juntamente com a Apex e Abrafrutas à fazenda de cacau.

Fonte: Karen Viçosi (2024)

PROGRAMAS, PROJETOS E AÇÕES VOLTADOS DIRETAMENTE PARA A AGRICULTURA FAMILIAR

Subsecretário: Rogério Favoretti



**GOVERNO DO ESTADO
DO ESPÍRITO SANTO**
*Secretaria da Agricultura,
Abastecimento, Aquicultura e Pesca*



FUNSAF

Fundo Social de Apoio à Agricultura Familiar

Responsável: Vinicius Soares da Costa

GOVERNO DO ESTADO
DO ESPÍRITO SANTO
*Secretaria da Agricultura,
Abastecimento, Aquicultura e Pesca*



Funsaf

O Fundo Social de Apoio à Agricultura Familiar, o Funsaf, é um mecanismo criado para democratizar o acesso aos recursos financeiros para as associações, cooperativas e organizações de apoio à agricultura familiar do Espírito Santo. Conta com o apoio técnico e financeiro integrado do Banco Nacional de Desenvolvimento Econômico e Social (BNDES), do Banco de Desenvolvimento do Espírito Santo (Bandes) e do Instituto Capixaba de Pesquisa Assistência Técnica e Extensão Rural (Incaper), e possibilita a ampliação dos investimentos do Governo do Estado destinados ao fortalecimento da agricultura familiar.

Seu maior objetivo é apoiar financeiramente projetos que contribuam para o desenvolvimento econômico e social dos agricultores familiares capixabas, assim o fundo apoia projetos relacionados à organização dos processos de produção, à agroindustrialização, ao beneficiamento e à comercialização, à gestão dos empreendimentos, à qualificação da prestação de serviços de assistência técnica e extensão rural (ATER) e ao desenvolvimento de pesquisas agropecuárias voltadas para agricultura familiar, sem taxa de juros, pois trata-se de um fundo não reembolsável.

Os projetos destinados ao Funsaf podem ser apresentados por associações e cooperativas de agricultores familiares e instituições que desenvolvam pesquisas agropecuárias ou prestem serviços de assistência e extensão rural. Após isso, eles são selecionados por meio de Chamadas Públicas, através de critérios estabelecidos em edital.



Operacionalização do 5º Edital do FUNSAF 2024

Recebimento das **88 propostas**, análises concluídas e propostas do primeiro ciclo contratadas

Número de pessoas envolvidas diretamente: 03 cooperativas e 06 associações (1299 agricultores) e 05 municípios (só referente a 1º Ciclo)

Números financeiros: **R\$ 2.973.844,59**

Assinatura dos contratos do 1º Ciclo do 5º Edital do Funsaf



Fonte: SEAG (2025)

Fortalecimento da Pesca e da Aquicultura

Responsável: José Alejandro Garcia Prado

GOVERNO DO ESTADO
DO ESPÍRITO SANTO
*Secretaria da Agricultura,
Abastecimento, Aquicultura e Pesca*





Fortalecimento da Pesca e da Aquicultura

A cadeia produtiva da pesca no Espírito Santo é um importante segmento socioeconômico. O Estado tem 417 quilômetros de costa, com 14 municípios litorâneos, envolvendo 43 pontos de desembarque de pescado entre Conceição da Barra e Presidente Kennedy. A aquicultura apresentou uma recuperação significativa em 2023 quando comparado a 2022. A produção aumentou de 5.448.140 kg para 6.271.033 kg, enquanto o valor da produção mais que dobrou, passando de R\$ 26.290 mil para R\$ 67.233 mil. Esse aumento considerável no valor da produção, apesar do crescimento relativamente menor em volume, indica uma melhoria nos preços de mercado ou um aumento na qualidade dos peixes produzidos. Entre os 47 municípios produtores, os principais são: Linhares (44%), Domingos Martins (22%) e Guarapari (7%). A tilápia corresponde por 99,4% dos peixes cultivados na piscicultura capixaba, o que evidencia uma alta dependência dessa espécie, mas também uma janela de oportunidade para diversificação como estratégia para melhorar a sustentabilidade e competitividade do setor no médio e longo prazo.

Dentre as ações realizadas pela SEAG em 2024 nessas temáticas, destacam-se:

Regularização fiscal das Entidades Pesqueiras

Ação: Apoio às comunidades na regularização de suas entidades da pesca, com a realização de oficinas.

Status: Concluída

Detalhes: Parceria com Senar, IFES Piúma e Idaf, com recursos iniciais da SEAG (2021-2023) e continuidade via emenda parlamentar do Senador Fabiano Contarato (2024). Resultados: 4 associações direcionadas ao FUNSAF.

Investimento: R\$ 50.000,00

Ativação do Comitê Gestor

Ação: Promover encontros quadrimestrais com representantes do setor produtivo e público para informar sobre ações do Estado e ouvir demandas.

Status: em processo de mobilização das lideranças

Ação: prevista para publicação após o lançamento público do Programa de Fortalecimento da Cadeia Produtiva da Pesca - PESCA+ES.

Investimento: R\$ 5.000,00

Oficinas devolutivas do PESCAMARES e PEDEAG Pesca

Ação: Encontros participativos em 14 municípios litorâneos para construir coletivamente o programa PESCA+ES.

Status: Concluída

Detalhes: Parceria com Senar, IFES Piúma e Idaf. Recursos iniciais da SEAG e continuidade via emenda parlamentar do Senador Contarato.

Investimento: R\$ 150.000,00

Programa de Fortalecimento da Cadeia Produtiva da Pesca (PESCA+ES)

Ação: Como parte das ações do programa, foi realizada a elaboração do documento estratégico que define diretrizes, objetivos e metas voltadas para o desenvolvimento sustentável da cadeia produtiva da pesca no Espírito Santo. Esse documento serve como base para orientar políticas públicas, fortalecer a organização dos pescadores e fomentar a inclusão produtiva no setor pesqueiro estadual.

Status: Concluída

Detalhes: Documento preliminar elaborado e em fase final de revisão pelo grupo de trabalho da Pesca, Portaria 51-S.

Levantamento da frota e produção pesqueira no ES

Ação: Monitoramento da produção e composição da frota pesqueira em 14 municípios.

Status: Em andamento

Detalhes: Realizada com financiamento da Fundação Renova, a iniciativa tem como objetivo promover soluções inovadoras e sustentáveis para as comunidades impactadas. Com a primeira etapa concluída, a segunda fase da ação está prevista para ser iniciada em janeiro de 2025, garantindo a continuidade das atividades e o fortalecimento das parcerias institucionais.

Investimento: R\$ 24.000.000,00

Mulheres do Mar: capacitando marisqueiras para a economia azul

Ação: Projeto de fortalecimento das marisqueiras e qualificação em maricultura.

Status: em fase de contratação

Detalhes: A iniciativa foi aprovada pela Fundação de Amparo à Pesquisa e Inovação do Espírito Santo (FAPES) e conta com financiamento inicial garantido pela Secretaria de Estado da Agricultura (SEAG) e pela Secretaria de Estado da Ciência, Tecnologia, Inovação e Educação Profissional (SECTI). Aguarda também complementação financeira por meio de emenda parlamentar do Senador Fabiano Contarato, essencial para a execução plena do projeto e alcance de seus objetivos.

Investimento: R\$ 870.000,00

Fomento à geração de energia solar para fábricas de gelo

Ação: Instalação de placas solares em uma fábrica de gelo selecionada via edital.

Status: em fase de lançamento do chamamento público

Detalhes: A ação prevê a instalação de um sistema de energia solar em uma fábrica de gelo pertencente a uma associação de pescadores. O projeto é financiado com recursos captados junto ao Ministério da Pesca e Aquicultura (MPA), promovendo eficiência energética, redução de custos operacionais e sustentabilidade no apoio às atividades pesqueiras."

Investimento: R\$ 250.000,00

Apoio na Elaboração do Edital FAPES/SEAG/SEAMA – Economia Verde e Azul

Ação: Contribuição na Elaboração do edital para seleção de projetos nas áreas de pesca, aquicultura, agroecologia e produção orgânica.

Status: Em andamento

Detalhes: Em desenvolvimento por meio de parceria entre a SEAMA e a FAPES, com financiamento da Fundação Renova. O edital busca fomentar projetos que promovam sustentabilidade ambiental, alinhando ações voltadas para a conservação dos recursos naturais com o fortalecimento da economia local nas áreas costeira e marinha.

Investimento: R\$ 6.500.000,00

Projeto Fomento Aquícola

Ação: Impulsionar a aquicultura local, com capacitação técnica e apoio logístico.

Status: Em andamento

Detalhes: Realizado com o apoio do Incaper e das prefeituras municipais, a iniciativa visa fortalecer a aquicultura por meio de capacitações e assistência técnica. Trata-se de uma ação contínua, com a programação de dias de campo em fase de definição, promovendo o desenvolvimento sustentável e a integração dos produtores locais.

Investimento: R\$ 20.000,00

Projeto Censo e Extensão Aquícola

Ação: A iniciativa busca orientar os produtores aquícolas na adoção de boas práticas de manejo, garantindo maior eficiência produtiva, qualidade ambiental e sustentabilidade. Além disso, incentiva a regularização ambiental das atividades, contribuindo para a conformidade legal e a preservação dos recursos naturais.

Status: Em andamento

Detalhes: Projeto aguardando validação para submissão à FAPES, com adequações solicitadas pelo Secretário.

Valor: R\$ 500.000,00

Feira da Pesca

Ação: Evento gastronômico e cultural para evidenciar o trabalho das marisqueiras.

Responsável: Alejandro/Patrícia

Prazo: 31/12/2024

Status: Em andamento

Detalhes: Projeto aprovado pelo Ministério da Pesca, aguardando liberação do recurso. Entrega de equipamentos prevista. Visa o impulsionamento da economia local e promoção da sustentabilidade. Ao celebrar a produção das marisqueiras, o evento fomenta o consumo consciente de produtos do mar, contribuindo para a preservação dos recursos naturais e o fortalecimento da cadeia produtiva do pescado.

Ações na Câmara Técnica de Economia e Inovação – Comitê Interfederativo

Ação: Avaliação de propostas para geração de trabalho e renda junto aos atingidos pelo desastre de Mariana.

Status: Encerrado

Detalhes: A iniciativa da Câmara Técnica de Economia e Inovação visou fortalecer a economia local, diversificando as atividades produtivas e promovendo a criação de novas oportunidades de negócio. Os projetos selecionados deveriam contribuir para a recuperação ambiental e social da região, garantindo um desenvolvimento sustentável a longo prazo. Esta ação foi encerrada em decorrência do Acordo de Repactuação de Mariana.

Elas no campo e na pesca: Empreendedorismo, Liderança e Autonomia

Responsável: Patrícia Ferraz do Nascimento

GOVERNO DO ESTADO
DO ESPÍRITO SANTO
*Secretaria da Agricultura,
Abastecimento, Aquicultura e Pesca*



Projeto Adaptabilidade e estabilidade de produção de cultivares de morangueiro em sistema semi-hidropônico no Espírito Santo

O Projeto Adaptabilidade e estabilidade de produção de cultivares de morangueiro em sistema semi-hidropônico no Espírito Santo, foi desenvolvido em parceria com o Incaper, Fapes e Fundagres com o objetivo geral de recomendar cultivares de morango por meio de estudos da adaptabilidade e estabilidade no sistema semi-hidropônico, sem agrotóxico. O projeto foi iniciado em 2022 e finalizado em 2024. No ano de 2022 foi investido o valor de R\$511.287,71 para os três anos de execução do projeto.

Em 2024 foram realizadas capacitações voltadas para a inserção e aprimoramento do trabalho das mulheres rurais no cultivo do morango, sendo um curso de controle de doenças e pragas do morangueiro, em Domingos Martins, para 44 pessoas, um curso Morango: do laboratório ao campo em Venda Nova do Imigrante para 18 pessoas e dois Dias Especiais sobre morango em sistema semi-hidropônico, em Domingos Martins, que somaram 69 pessoas.

Unidade experimental de Conceição do Castelo/ES.



Fonte: SAF (2024)

Estufa instalada no Incaper em Domingos Martins/ES



Fonte: SAF (2024)

Agricultora Nelci Sanches na Unidade de observação em Guaçuí/ES



Fonte: SAF (2024)

➤ Projeto Mulheres do Cacau

O projeto Mulheres do Cacau tem como objetivo geral aproximar as mulheres das tecnologias de produção do cacau e a adoção de práticas de controle de qualidade na produção, fermentação e secagem de amêndoas do cacau para a produção de chocolate artesanal como fonte de renda para a autonomia das mulheres rurais. O projeto foi inicialmente financiado pela Seag por meio da Fapes e executado pelo Incaper. Atualmente o projeto tem o financiamento do Banco do Nordeste e está sendo executado e coordenado pelo Incaper. No ano de 2024, o projeto Mulheres do Cacau se dedicou, principalmente, a realizar um trabalho junto as Associações de Mulheres, nesse sentido foi realizado o acompanhamento de 48 produtoras nos municípios de Linhares, Colatina e Rio Bananal no tema de formação e organização de Associações. Também foram realizados cursos sobre poda e sobre fermentação do cacau.

Curso de Poda em Rio Bananal/ES



Fonte: SAF (2024)

Curso sobre processo de fermentação do cacau em Colatina/ES



Fonte: SAF (2024)

➤ Projeto Elas no campo e na pesca

O projeto Elas no campo e na pesca, dentro da temática de Empreendedorismo feminino, em parceria com o Sebrae e o projeto Delas, realizou 12 capacitações, com um público total de 261 mulheres rurais e da pesca nos seguintes municípios do Estado: Santa Teresa, Vila Valério, Linhares, Ibatiba, Guaçuí, Dores do Rio Preto, Alto Rio Novo, Muniz Freire, São José do Calçado e Itapemirim. Dentre os temas trabalhados destacamos: vendas, marketing, empreendedorismo, marca pessoal, formação de preço de venda, inteligência emocional.

Oficina sobre empreendedorismo feminino em Ibatiba/ES



Fonte: SAF (2024)

Convite da Oficina sobre Marca pessoal em Mimoso do Sul

DE LAS
RAÍZES DELAS:
empreendedorismo e autonomia no campo

O **SEBRAE** e a **SEAG** oferecem **capacitações gratuitas** especialmente para você, empreendedora do campo!

Trata-se de uma iniciativa dos projetos Sebrae Delas, Elas no Campo e na Pesca e Mulheres do Café para **impulsionar o seu negócio e fortalecer sua jornada empreendedora!**

MIMOSO DO SUL

Oficina:
Construa sua marca pessoal.

08/11 12h às 16h

Local: Cooperativa Laticínios Colamisul
Rodovia Rubens Rangel, 449, Morro da Palha,
Mimoso do Sul.

inovaagro EMPREENDEDORA SEBRAE FAPES Inca

Fonte: SAF (2024)

➤ Projeto Mulheres do Café

O projeto Mulheres do Café, projeto de extensão coordenado pelo Incaper em parceria com a Seag e a Fapes, por meio do Inovagro - Programa de Incentivo à Pesquisa, à Extensão, ao Desenvolvimento Social e à Inovação Agropecuária do Governo do Estado do Espírito Santo. O projeto tem como objetivo geral realizar ações para agregar valor à produção cafeeira, valorizando o trabalho feminino na cafeicultura capixaba e promovendo a igualdade de gênero. Tem como abrangência todo o estado do Espírito Santo, teve início no mês de abril de 2024, com duração prevista de 3 anos e valor contratado: R\$836.700,00.

No ano de foram realizadas 27 capacitações somando um total de 373 participantes, 8 palestras com um total de 198 participantes, 1 Encontro para 60 mulheres e 1 Dia de Campo para mulheres com um total de 300 participantes. No ano de 2024 o projeto promoveu a participação das cafeiculturas em 2 feiras estaduais e participação no Estande Institucional na Semana Internacional do Café, em Belo Horizonte/MG.

Participação das cafeicultoras na Semana Internacional do Café em Belo Horizonte/ES.



Fonte: SAF (2024)

Curso sobre seleção e classificação de café em Muniz Freire/ES.



Fonte: SAF (2024)

Dia de Campo para mulheres do café, em São José do Calçado/ES.



Fonte: SAF (2024)

> Dia Especial Elas na Pecuária

Realização do "Dia Especial Elas na Pecuária", no município de Alfredo Chaves. A iniciativa, visou reconhecer a importância das mulheres na cadeia produtiva da pecuária e oferecer capacitação técnica e oportunidades de networking. O evento contou com a parceria de diversas instituições, como a Prefeitura Municipal de Alfredo Chaves, Sicoob e Cooperativas de Laticínios e reuniu mais de 100 mulheres de diversos municípios capixabas. Os temas abordados destacaram a criação de bezerras, manejo de ordenha, empreendedorismo feminino e direitos das mulheres rurais. Além das palestras, foi oferecido um espaço dedicado à saúde da mulher, com serviços como aferição de pressão arterial e orientações médicas.

Secretário Ênio Bergoli, palestrando no Dia Especial Elas na Pecuária, em Alfredo Chaves/ES



Fonte: SAF (2024)

Dia Especial Elas na Pecuária, em Alfredo Chaves/ES



Fonte: SAF (2024)

Notícias relacionadas



Dia Especial 'Elas na Pecuária' destaca papel fundamental da mulher no campo

05/12/2024 11H02 - ATUALIZADO EM 05/12/2024 11H39

Em um evento inédito, o Governo do Espírito Santo, por meio da Secretaria da Agricultura, Abastecimento, Aquicultura e Pesca (Seag) e do Instituto Capixaba de Pesquisa, Assistência Técnica e Extensão ... [Leia mais](#)



Mulheres do Café: Dia de Campo reuniu mais de 200 participantes na região do Caparaó

20/09/2024 16H36

O município de São José do Calçado, na região do Caparaó capixaba, recebeu nessa quinta-feira (19) o primeiro Dia de Campo para Mulheres do Café. Mais de 200 participantes compareceram ao evento, na ... [Leia mais](#)



O protagonismo da mulher no agronegócio capixaba

07/03/2024 16H22 - ATUALIZADO EM 14/03/2024 14H34

Elas agregaram ao papel de mães e esposas outras funções. As mulheres do agronegócio desempenham atualmente o papel de gestoras, produtoras, esposas, mães, sucessoras, profissionais, empreendedoras e ... [Leia mais](#)

Comercialização e Mercados

Responsável: Vinicius Soares da Costa

GOVERNO DO ESTADO
DO ESPÍRITO SANTO
*Secretaria da Agricultura,
Abastecimento, Aquicultura e Pesca*





FUBA NOVO



GOVERNO DO ESTADO DO ESPÍRITO SANTO

Secretaria de Agricultura, Desenvolvimento, Aquicultura e Pesca



Associação dos Produtores Rurais do Espírito Santo

Comercialização e Mercados

A Gerência de Comercialização e Mercados da SEAG visa à promoção de estratégias de fortalecimento das cadeias curtas de comercialização da agricultura familiar, ampliando a rede de apoio aos agricultores e contribuindo para a promoção do desenvolvimento rural sustentável do estado Espírito Santo. Ainda em estruturação no bojo da Subsecretaria da Agricultura Familiar, a mesma objetiva:

- (i) desenvolver uma rede de estruturação, apoio e fomento voltada para a execução e acompanhamento das políticas públicas de comercialização (mercados institucionais) da agricultura familiar no Estado;
- (ii) fortalecer, incentivar e estruturar o desenvolvimento das feiras livres da agricultura familiar nos municípios e
- (iii) estruturar ações voltadas para gestão, empreendedorismo rural e agregação de valor aos produtos da agricultura familiar.

Fortalecimento do desenvolvimento das feiras livres da agricultura familiar nos municípios

- Disponibilização de 500 barracas de feira para 23 municípios capixabas
- Número de pessoas envolvidas diretamente: 500 feirantes



Fonte: SAF (2024)

Celebração do Termo de Fomento com o Mepes

- Realização de 09 módulos em formação (121h/aula)
- Número de pessoas envolvidas diretamente: 45 pessoas
- Investimento: R\$ 47.500,00



Fonte: SAF (2024)



Fonte: SAF (2024)

Agroecologia e Produção Orgânica

Responsável: Luciano Macal Fasolo

GOVERNO DO ESTADO
DO ESPÍRITO SANTO
*Secretaria da Agricultura,
Abastecimento, Aquicultura e Pesca*



Agroecologia e Produção Orgânica

➤ POLÍTICAS DE APOIO À AGROECOLOGIA E PRODUÇÃO ORGÂNICA

Em 2024 a SEAG deu continuidade às ações de implementação do Plano Estadual de Produção Agroecológica e Orgânica –PLEAPO, principal instrumento de planejamento da agroecologia e produção orgânica capixaba. O objetivo do Plano é articular e adequar políticas, programas e ações voltados ao desenvolvimento da agroecologia no Estado. Construído de forma dialógica e participativa, com mais de 350 atores sociais participando do processo, o Plano contempla um total de 07 eixos estratégicos, 17 objetivos e 79 projetos.

Ao longo do ano, foram desenvolvidas diversas ações e projeto voltados para estimular o processo de transição agroecológica por meio de palestras, visitas, encontros e inserções na mídia voltados para sensibilizar agricultores a migrarem para sistemas mais sustentáveis de produção. Foram contempladas também ações para fortalecer e potencializar as atividades dos agricultores que já se encontram regularizados junto ao Ministério da Agricultura como produtores agroecológicos.

Neste particular, as ações contemplaram o desenvolvimento de tecnologias e conhecimentos por meio do estímulo e financiamento à pesquisa agropecuária, contemplaram ações de Ater e ações de organização social e comercialização para o desenvolvimento integral da cadeia produtiva da agroecologia no Espírito Santo.

Dentre as atividades encampadas pela SEAG em 2024, destacam-se:

➤ APOIO À COMERCIALIZAÇÃO

A abordagem que a Seag desenvolve em suas Políticas e ações em Agroecologia e produção orgânica apresentam um caráter sistêmico e a visão de cadeia produtiva. Um exemplo desta abordagem é o apoio à realização e estruturação de feiras agroecológicas (e orgânicas), tanto em ruas e praças quanto em shoppings centers.

As feiras agroecológicas, além de agregar qualidade, economia e saúde para consumidores e agricultores familiares, constituem também uma poderosa ferramenta de difusão dos conceitos da agroecologia e agricultura orgânica. As feiras agroecológicas não são apenas um espaço de comercialização de produtos sem agrotóxicos, mas também são ambientes de interação social e cultural, além de ajudar no processo de conscientização dos benefícios de um consumo responsável e saudável.

Feira Orgânica do Shopping Vitória- Vitória/ES



Fonte: SAF (2024)

Atualmente são 32 feiras apoiadas pela SEAG, sendo dezesseis delas em shoppings centers, dezesseis em praças e ruas da região metropolitana da Grande Vitória interior do Estado. A relação das feiras agroecológicas em funcionamento no Estado é apresentada a seguir.

VITÓRIA

1. Feira de Produtos Orgânicos de Barro Vermelho

Endereço: Rua Arlindo Brás do Nascimento

Dia e horário de funcionamento: sábado – das 6 horas às 12 horas

2. Feira de Produtos Orgânicos da Praça do Papa

Endereço: Estacionamento da Praça do Papa – Enseada do Suá

Dia e horário de funcionamento: quarta-feira – das 15 horas às 20h30

3. Feira de Produtos Orgânicos de Jardim Camburi

Endereço: Av. Isaac Lopes Rubim – próximo à Faculdade Estácio de Sá

Dia e horário de funcionamento: sábado – das 06 horas às 12 horas

4. Feira Agroecológica do Shopping Vitória

Endereço: Av. Américo Buaiz, 200 - Enseada do Suá

Dia e horário de funcionamento: segunda-feira – das 14 horas às 19 horas

5. Feira Agroecológica do Shopping Victoria Mall

Endereço: R. Aristóbulo Barbosa Leão, 500 - Mata da Praia

Dia e horário de funcionamento: quarta-feira – das 16 horas às 20 horas

6. Feira Agroecológica do Shopping Centro da Praia

Endereço: Avenida Nossa Senhora da Penha, 570, Praia do Canto

Dia e horário de funcionamento: sábado – das 9 horas às 13 horas.

7. Feira Agroecológica do Shopping Boulevard da Praia

Endereço: Avenida Nossa Senhora da Penha, Praia do Canto

Dia e horário de funcionamento: Quinta – das 12:00 horas às 18:00 horas.

8. Feira Agroecológica do Shopping Norte Sul

Endereço: Avenida Nossa Senhora da Penha, Praia do Canto

Dia e horário de funcionamento: Terça – das 14:00 horas às 19:00 horas.

9. Feira Agroecológica do Shopping Jardins

Endereço: R. Carlos Eduardo Monteiro de Lemos, 262 - Jardim da Penha

Dia e horário de funcionamento: Terça – das 08:00 horas às 14:00 horas e Sábados das 09:00 as 13:00

10. Feira Agroecológica do Shopping Tiffany Center

Endereço: Avenida Nossa Senhora da Penha, Praia do Canto

Dia e horário de funcionamento: quarta-feira – das 10 horas às 16 horas

11. Feira Agroecológica Vila Rubin

Endereço: R. Orlando Rocha - Vila Rubim

Dia e horário de funcionamento: Sábado – das 08:00 horas às 12:00 horas.

12. Feira Agroecológica Shopping Triângulo

Endereço: João da Cruz - Praia do Canto

Dia e horário de funcionamento: Quarta – das 09:00 horas às 15:00 horas.

13. Feira Agroecológica Shopping Proeng Hall

Endereço: Rua Francisco Generoso da Fonseca - Jardim da Penha

Dia e horário de funcionamento: Sexta – das 08:00 horas às 14:00 horas.

14. Ponto Saúde – Praça da Catedral

Endereço: Praça Dom Luiz Scortegagna, s/n - Centro

Dia e horário de funcionamento: Terça – das 08:00 horas às 17:00 horas.

15. Galeria Brusque

Endereço: R. Maria Eleonora Pereira, 750 - Jardim da Penha

Dia e horário de funcionamento: Quinta – das 07:00 horas às 11:00 horas

16. Galeria Edifício Guizzardi Center

Endereço: R. Padre Antônio Ribeiro Pinto, 195 - Praia do Suá, Vitória,

Dia e horário de funcionamento: Quarta- das 07:00 horas às 14:00 horas

17. Ponto Saúde – Fradinhos

Rua José Malta - s/nº - Fradinhos (ao lado da Assoc. de Moradores de Fradinhos)

Dia e horário de funcionamento: Sábado – das 8h às 12h

18. Feira Orgânica do edifício Praia Office

Rua R. Eugênio Netto, 488 - Praia do Canto

Dia e horário de funcionamento: Sexta das 07:00 as 14:00 horas

19. Feira do Shopping Rio Branco

Avenida Rio Branco, 274 - Santa Lucia)

Dia e horário de funcionamento: Quinta feira – das 09:00 h às 11:00h

20. Feira da Ufes

Avenida Fernando Ferrari, 514, Goiabeiras – ICII- CCHM

Dia e horário de funcionamento: Quarta feira – das 08:00 h às 17:30h

21. Feira da Casa do Cidadão

Avenida Maruípe, 2.544, Itararé

Dia e horário de funcionamento: Quinzenalmente, as quartas feiras, das 11:00 h às 15:30h

VILA VELHA**1. Feira de Produtos Orgânicos da Praia da Costa**

· Endereço: Maria da Penha Queiroz

· Dia e horário de funcionamento: sábado – das 06 horas às 13 horas

2. Feira Agroecológica do Boulevard Shopping

· Endereço: Boulevard Shopping - Rod. do Sol, Itaparica

· Dia e horário de funcionamento: domingo – das 08 horas às 13 horas

3. Feira Agroecológica do Shopping da Terra

· Av. Jerônimo Monteiro, 1690 - Centro de Vila Velha

· Dia e horário de funcionamento: Sexta Feira – das 09 horas às 15 horas

SERRA

1. Feira de Produtos Orgânicos Serra Sede

Endereço: Praça Ponto de Encontro, Serra Sede.

Dia e horário de funcionamento: Terças Feiras – das 15 horas às 21 horas

2. Feira de Produtos Orgânicos Val Paraíso

Endereço: Avenida Guarapari - Valparaíso.

Dia e horário de funcionamento: Terças Feiras – das 15 horas às 21 horas

3. Feira de Produtos Orgânicos Bairro de Fátima

Endereço: R. Olívia Ludgéro – Bairro de Fátima.

Dia e horário de funcionamento: Quarta – das 15 horas às 21 horas

CARIACICA

4. Feira de Produtos Orgânicos Praça da Prefeitura

Endereço Rodovia BR 262, Km 3,0 - Alto Lage.

Dia e horário de funcionamento: Quintas Feiras – das 12 horas às 17 horas

5. Feira de Produtos Parque Infantil

Endereço: Praça John Kennedy, Campo Grande

Dia e horário de funcionamento: Sábados – das 06 horas às 13 horas

COLATINA

6. Feira de Produtos Orgânicos de Colatina

Endereço: Praça do Sol Poente, Centro, Colatina.

Dia e horário de funcionamento: Quartas – das 14:30 horas às 19 horas

NOVA VENÉCIA

7. Feira de Produtos Orgânicos de Nova Venécia

Endereço: Estacionamento do Horto Mercado, Centro, Nova Venécia.

Dia e horário de funcionamento: Quartas Feiras – das 16:00 horas às 20 horas

MONTANHA

8. Feira de Produtos Orgânicos de Montanha

Endereço: Praça Osvaldo Lopes, Centro, Montanha.

Dia e horário de funcionamento: Quartas Feiras – das 06:00 horas às 11 horas

Os produtos comercializados nas feiras agroecológicas são produzidos sem a utilização de agrotóxicos e com base nos princípios da agroecologia, por meio de critérios estabelecidos pela lei 10.831/2003 e normas definidas pela SEAG e pelo INCAPER e demais normativos do MAPA.

No Espírito Santo, os produtos agroecológicos cada vez mais conquistam mercado e a mesa dos consumidores. Hoje cerca de 450 agricultores no Estado estão regularizados junto ao MAPA para produzir alimentos agroecológicos, e, segundo dados do Incaper, outras 1500 propriedades estão migrando do modelo convencional de agricultura para a produção de orgânicos.

Card divulgação da feira agroecológica do Shopping Boulevard Vila Velha



Fonte: SAF (2024)

Nas estratégias de apoio à comercialização, a Seag vem acompanhando e apoiando o processo de estruturação da primeira OPAC do estado, a Rede Bem viver. Gestada no âmbito do MPA, a OPAC encontra-se em fase final de regularização, aguardando a aprovação da documentação pelo Ministério da Agricultura.

Página da Rede Bem Viver – Primeira OPAC Capixaba



Fonte: SAF (2024).

A Seag apoiou a regularização dos agricultores junto ao Ministério da Agricultura por meio do fortalecimento das Organizações de controle social. Ao longo de 2024, diversas OCS foram assistidas por meio de ações de Ater voltadas para organização social e para regularização.

Visita de controle social na OCS GAAC Cariacica



Fonte: SAF (2024).



Visita de controle social na
OCS Sabores da Terra - Viana

Fonte: SAF (2024).

Com o objetivo de fortalecer ainda mais as OCS, a Seag integrou o grupo de trabalho que realizou o I Encontro Estadual de OCS. O evento foi realizado no Sebrae- ES e contou com participação ativa e representantes de 19 das 22 OCS ativas no Estado

I Encontro Estadual de OCS do Espírito Santo



Fonte: SAF (2024).

Ainda nas estratégias de apoio à comercialização, A SEAG em parceria com o Incaper e com a CPOG-ES realizou uma pesquisa comparativa sobre o preço dos produtos orgânicos em relação aos convencionais. A pesquisa comparou os preços de 25 produtos orgânicos encontrados em feiras da região com os preços destes mesmos produtos convencionais em mercados e supermercados.

Os resultados apontaram que os produtos orgânicos são mais baratos do que os convencionais em 20, dos 25 produtos pesquisados, os resultados foram amplamente divulgados na mídia estadual, com diversas inserções e entrevistas em rádio, TV e jornal

Imagem de reportagem em Jornal de Abrangência Estadual divulgando a pesquisa



Fonte: SAF (2024).

Imagem de reportagem em rede de rádio



Fonte: SAF (2024).

A realização da pesquisa e a ampla divulgação dos resultados teve impacto significativo no movimento das feiras e no consumo de produtos orgânicos, sendo que diversos feirantes relataram aumento de mais de 20% nas vendas no período seguinte a realização e divulgação da pesquisa

PROJETO AGROECOLOGIA URBANA: SUSTENTABILIDADE E SEGURANÇA ALIMENTAR

Com objetivo de atuar na perspectiva da mitigação dos efeitos da crise econômica e consequente aumento da pobreza extrema e aumento no número de pessoas em situação de fome no País, a SEAG desenvolveu o Projeto Agroecologia Urbana: Sustentabilidade e Segurança Alimentar. O Objetivo do projeto é contribuir para o desenvolvimento e fortalecimento das hortas comunitárias agroecológicas capixabas.

Neste primeiro momento, foram contempladas as hortas da Grande Vitória com ações de ATER, desenvolvidas em parceria com o Incaper, ações de estruturação e ações de capacitação, além de ações para educação alimentar e para estímulo à implementação de hortas urbanas agroecológicas.



Fonte: SAF (2024)

Reunião com Comunidade de Santo Antônio em Cariacica para implantação de horta comunitária

Reunião com Comunidade de Santa Teresa em Vitória para implantação de horta comunitária



Fonte: SAF (2024)



Fonte: SAF (2024)

Reunião com Comunidade de Central Carapina em Serra para implantação de horta comunitária

A Seag apoiou a realização do I Encontro Estadual de Agroecologia Urbana. Realizado pela Rede Urbana Capixaba de Agroecologia Urbana – RUCA, o encontro reuniu representantes de diversas iniciativas de produção agroecológica urbana para discutir propostas e iniciativas para o futuro da agricultura urbana e periurbana

Cartaz de divulgação do Encontro de Agricultura Urbana



Fonte: SAF (2024)

O evento foi realizado na Ocupação Vila Esperança, em Vila Velha, e contou com uma programação composta por oficinas, palestras, debates e atividades culturais, envolvendo especialistas e praticantes de agroecologia de diversas regiões do Brasil.

Encontro de Agricultura Urbana – SEMEAR 2024



Fonte: SAF (2024)



Fonte: SAF (2024)

PROJETO PACTO ECOLÓGICO CAPIXABA - RUMO A AGRICULTURA AGROECOLÓGICA E ORGÂNICA EM VIANA

A SEAG integrou o grupo de trabalho responsável pela concepção e implementação do projeto Pacto Ecológico Capixaba - Rumo a agricultura agroecológica em Viana. O projeto é uma iniciativa interinstitucional inédita cujas etapas, desde a sua concepção, desenvolvimento e resultados são sistematizadas e organizadas de modo a criar um modelo de intervenção na agricultura local, o qual pode servir de base para iniciativas de outros municípios.

O projeto prevê um conjunto de ações e iniciativas que serão desenvolvidas por diferentes instituições, a fim mobilizar agricultores a se engajarem ativamente no projeto. Entre essas ações, consta a garantia de atividades de assistência técnica e extensão rural, apoio no acesso a horas-máquina para adequação das propriedades, acesso a insumos, apoio à comercialização via compras públicas e estruturação de canais de comercialização direta, além de ações de capacitação e infraestrutura.

Com o desenvolvimento do projeto, espera-se, além de uma agricultura mais sustentável, rentável e produtiva, uma melhora nas condições ambientais. Isso porque, o manejo adequado de água, solo e biodiversidade vão contribuir para a conservação dos recursos naturais e para restabelecimento dos serviços ecossistêmicos, o que vai impactar não somente o município de Viana, mas toda a Região Metropolitana da Grande Vitória (RMGV).

Reunião Pacto Ecológico de Viana



Fonte: SAF (2024).

RASTREABILIDADE

Desde 2016, a SEAG integra o grupo de trabalho responsável pela implantação da rastreabilidade de hortaliças, frutas e verduras frescas no Espírito Santo. Neste sentido, a SEAG coordenou a elaboração do instrumento que torna obrigatória a rastreabilidade em todo território capixaba a portaria conjunta SEAG/ SESA 001/2017.

A rastreabilidade é o conjunto de procedimentos que permite detectar a origem e acompanhar a movimentação de um produto ao longo da cadeia produtiva, mediante elementos informativos e documentais registrados. A rastreabilidade é um importante e eficaz instrumento para a segurança dos alimentos, pois, associada aos programas de análise de resíduos de agrotóxicos, ajuda a disciplinar e responsabilizar os produtores responsáveis pela produção de produtos contaminados por agrotóxicos em níveis acima dos tolerados pela legislação.

Em 2024 foram realizadas diversas ações no sentido de informar, organizar e articular os diversos setores das cadeias produtivas para atender aos requisitos da portaria. Com o intuito de promover a divulgação do tema junto a produtores e consumidores, a SEAG realizou e apoiou a realização de diversos eventos técnicos e reuniões de articulação com atores sociais com objetivo de inserir estas organizações nas ações de implementação da rastreabilidade.

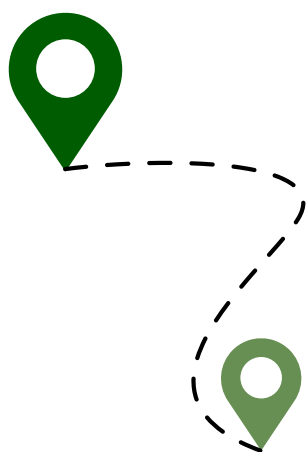

Fonte: SAF (2024).

FORTALECIMENTO DA REDE CAPIXABA DE ATER EM AGROECOLOGIA

Desde 2021, A Seag desenvolve ações para estimular, articular e instrumentalizar uma rede de Ater em Agroecologia e Agricultura Orgânica no Espírito Santo. O projeto nasceu da constatação de que existe um conjunto de organizações que tem a atribuição de desenvolver ações de Ater, mas que, no entanto, muitas vezes não dispõem de capacitação técnica e ou condições estruturais para atender os agricultores agroecológicos e orgânicos.

Desta forma, A Seag juntamente com outros parceiros implementou um Programa de Capacitação continuada de Agentes de Ater vinculados à Prefeituras e OSC para instrumentalizar os profissionais a eles vinculados para atuar nas ações de ATER junto aos agricultores regularizados e apoiar aqueles que tenham desejo de iniciar ou concluir o processo de transição agroecológica. Em 2024, será realizado mais um módulo do curso nos dias 03 e 04 de dezembro.

Em outra vertente, com o objetivo de contribuir para a estruturação dos serviços municipais de Ater, além de oferecer capacitação técnica de Agentes de Ater, a Seag busca contribuir para potencializar a oferta dos serviços por meio da aquisição e doação de veículos para prefeituras que tenham maior destaque nas ações de Ater junto aos agricultores Agroecológicos.

A expectativa é dar continuidade ao projeto no ano de 2025, com novos módulos do Programa de formação de agentes de Ater e novas ações de apoio à estruturação de serviços municipais de Ater, com apoio à novas prefeituras e apoio às organizações da Sociedade civil para potencializar as ações de Ater na lógica Campesino a Campesino. A Seag espera com a realização do projeto, contribuir para a expansão e consolidação das experiências e iniciativas agroecológicas em todo o Estado.

PROJETO- ANÁLISE E AVALIAÇÃO DA EFETIVIDADE E IMPACTO DAS AÇÕES DE ATER EM AGROECOLOGIA NO ESTADO DO ESPÍRITO SANTO

O projeto Análise e avaliação da efetividade e impacto das ações de ater em agroecologia no Estado do Espírito Santo é coordenado e desenvolvido pela SEAG em parceria com o Incaper. O objetivo é ampliar a oferta de serviços de ATER agroecológica e, ao mesmo tempo, avaliar cientificamente as possibilidades do desenvolvimento das atividades de ATER por meio do uso de ferramentas das TIC.

As ações do projeto são desenvolvidas nos municípios de Iconha, Santa Leopoldina, Santa Maria do Jetibá, Viana e Vitória. Ao todo, são mais de 80 agricultores de 7 associações de produtores beneficiados com ações de orientação técnica e extensão.

Durante o ano de 2024, além das ações de Ater desenvolvidas junto aos agricultores familiares, o projeto prestou assistência à instalação e manutenção de hortas comunitárias agroecológicas em bairros e comunidades da grande Vitória.

Cartilha elaborada por bolsistas do projeto para implantação e manutenção de hortas comunitárias

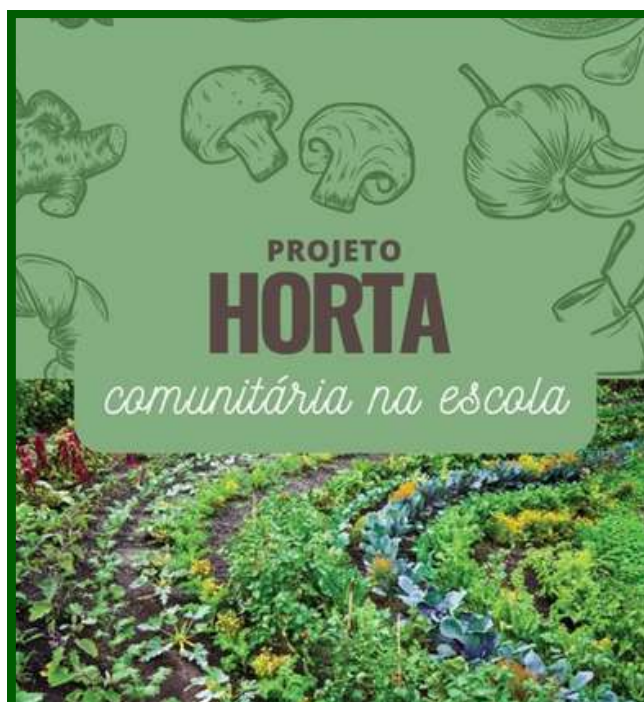

Fonte: SAF (2024).

Outras ações desenvolvidas que merecem destaque são:

- Realização de ações de articulação e mediação junto aos Shoppings e produtores normalização do funcionamento das feiras orgânicas;
- Palestras, cursos, treinamentos nos temas agroecologia, agricultura sustentável, rastreabilidade e mudanças climáticas e sustentabilidade
- Autoria, co-autoria e participação em publicações



Fonte: SAF (2024).

Palestra em Eventos

Dia de campo sobre AGROECOLOGIA

05 de junho de 2024
Local: Bosque que fala - Cachoeirinha
Público alvo: Escolas do MEPES

Programação:

<p>Realização:</p> <p>Secretaria de Agricultura e Meio Ambiente do Rio Negro do Sul</p>	<p>8:15 Acolhida em frente ao campo de futebol de Cachoeirinha</p> <p>8:30 Plantio de árvores na Rota do Ipê</p> <p>9:00 Caminhada no Bosque que fala</p> <p>9:30 Lanche</p> <p>9:45 Experiências bem sucedidas</p> <p>10:15 Palestra com Luciano Fasolo (SEAG)</p> <p>12:30 Almoço</p> <p>13:15 Dinâmica em grupo</p> <p>14:00 Roda de conversa e encerramento</p>
---	---

Fonte: SAF (2024).

Participação em Eventos



Fonte: SAF (2024).

Desenvolvimento Agrário

Responsável: Samir Serodio Amim Rangel

GOVERNO DO ESTADO
DO ESPÍRITO SANTO
*Secretaria da Agricultura,
Abastecimento, Aquicultura e Pesca*



Desenvolvimento Agrário

A SEAG possui a Gerência de Desenvolvimento Agrário, responsável por articular e coordenar os processos de reforma agrária implementados pelo poder público, apoiar o programa de crédito fundiário, apoiar os programas de aquisição de terra desenvolvidos pelo governo federal, articular, propor, instruir, fiscalizar e coordenar as ações de apoio para a viabilização dos assentamentos estaduais, coordenar ações e projetos de regularização fundiária e articular com as demais instituições e organizações nas esferas públicas federal, estadual, municipal, privada e da sociedade civil para o estabelecimento de parcerias para a implementação das políticas públicas em prol da agricultura familiar. Em 2024, destacam-se as seguintes ações realizadas pela Gerência:

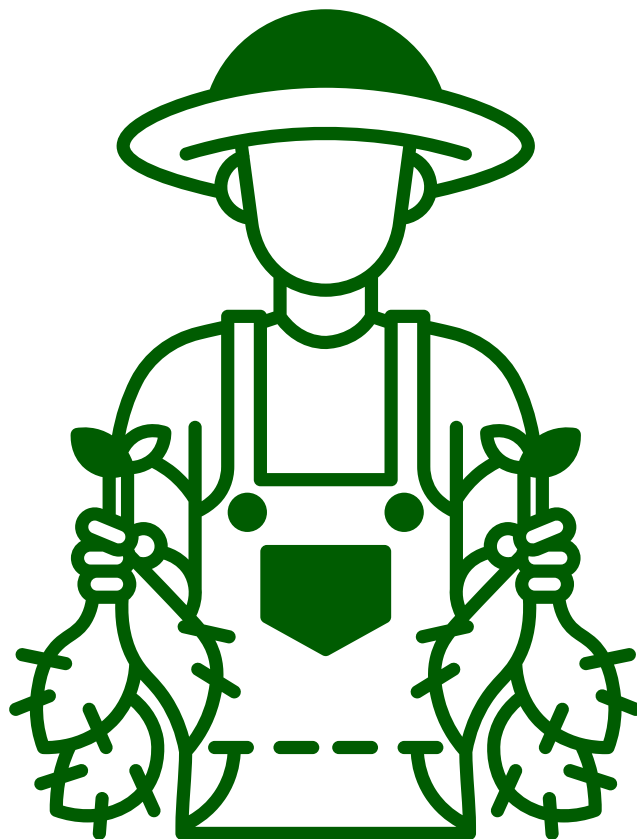

Projeto de Pesquisa: Edital IV FAPES – Alimentação e comercialização em Assentamentos Estaduais

Ações:

- Execução de levantamento de informações da produção, da comercialização e propõe pós diagnóstico ação pró-desenvolvimento em 12 assentamentos de trabalhadores rurais do governo do estado do Espírito Santo (assentamentos estaduais).
- Ação de ATER em Assentamentos.
- Realização de Assistência e Extensão Rural.

Curso de adubação e calagem de café conilon (Assentamento Nova Conquista em Pinheiros – ES).



Fonte: SAF (2024).



Fonte: SAF (2024)

Cartaz da oficina de planejamento e custo de produção

Mini oficina de planejamento e custo de produção. (Assentamento 13 de maio)



Fonte: SAF (2024).



Fonte: SAF (2024).

Desenvolvimento e ampliação das soluções ao Cadastro Ambiental Rural (CAR) de povos e comunidades tradicionais (CAR/PCTs).

Ação: Execução de ações para ampliar o sistema de realização do CAR para povos e comunidades tradicionais a partir da inserção ou relação com o SICAR do INCRA.

Reunião no IDAF, com INCRA, MDA e SAF/GDA/SEAG para análise do Sistema SICAR



Fonte: SAF (2024).

Planejamento e Gestão nos Realização nos 23 assentamentos de trabalhadores estaduais.

Ação: realização de Cadastros e atualização via Recadastramento dos Assentados Estaduais.

Ação: organização da Gestão de Assentamentos através de acompanhamento das Comissões de assentamentos.

Ação: Elaboração do Edital para licitação do Georeferenciamento.

Reunião no CEFORMA com comissão de Assentados.



Fonte: SAF (2024).



Fonte: SAF (2024).

Acompanhamento e monitoramento de conflitos agrários e apoio aos povos e comunidades tradicionais.

Ação: Assessoria e participação da Comitê Permanente de Conflitos Agrários, ação conjunta de Secretarias estaduais.

Reunião da Comissão Permanente de Conflitos Agrários CPCAFA.



Fonte: SAF (2024).



Fonte: SAF (2024).



Fonte: SAF (2024).

PROGRAMAS, PROJETOS E AÇÕES EM INFRAESTRUTURA RURAL

Subsecretário: Rodrigo Nóbrega



GOVERNO DO ESTADO
DO ESPÍRITO SANTO
*Secretaria da Agricultura,
Abastecimento, Aquicultura e Pesca*

Caminhos do Campo

Responsável: Renée Lauret Cosme

GOVERNO DO ESTADO
DO ESPÍRITO SANTO
*Secretaria da Agricultura,
Abastecimento, Aquicultura e Pesca*





Caminhos do Campo

Caminhos do Campo é um programa de pavimentação de estradas rurais e municipais, desenvolvido pela Secretaria de Estado, Abastecimento, Aquicultura e Pesca do Espírito Santo (SEAG). O objetivo do Programa Caminhos do Campo é adequar e pavimentar as estradas rurais do Estado, oferecendo às áreas com maior densidade da agricultura familiar uma melhor trafegabilidade para os veículos que realizam o escoamento da produção, redução de custos e perdas de produtos perecíveis, além de facilitar a mobilidade da comunidade, especialmente a rural, além de desenvolver o agroturismo. As estradas estando pavimentadas atraem mais turistas para as áreas rurais, gerando novas oportunidades de renda por meio de agroindústrias, pousadas, restaurantes e artesanato rural. Em suma, ao melhorar a infraestrutura rural, também há avanços na qualidade de vida da população residente no campo.

Em 2024, 16 municípios estão sendo beneficiados com o programa “Caminhos do Campo”, considerando as obras iniciadas em 2024, as obras em andamento e obras em fase de licitação, sendo:

Nove obras iniciadas, totalizando 74,91 km e cerca de R\$ 138.827.262,68 (cento e trinta e oito milhões, oitocentos e vinte e sete mil, duzentos e sessenta e dois reais e sessenta e oito centavos) investidos.

Quadro 1 - OBRAS INICIADAS EM 2024

MUNICÍPIO	TRECHO	EXTENSÃO (KM)	VALOR CONTRATADO
Apiacá	Pavimentação TSBD do trecho Santa Fé - Bonsucesso - Taquaraçu	13	R\$ 17.966.668,55
Brejetuba	Pavimentação TSBD do trecho Sede - São Jorge (2ª ETAPA)	12,38	R\$ 28.934.074,25
Domingos Martins	Pavimentação em Blocos do trecho Rota do Carmo	7	R\$ 17.659.466,29
Fundão	Pavimentação em Blocos do trecho Sede - Parque Goiapaba-Açu	10	R\$ 15.379.648,41
Guarapari	Pavimentação em Blocos do trecho BR-101 - Pau D'óleo	7,38	R\$ 16.907.287,10
Muqui	Pavimentação TSBD do trecho Fortaleza - Sumidouro - com Atilio Vivácqua 1º Etapa	6,04	R\$ 12.790.871,49
Nova Venécia	Pavimentação TSBD do trecho Gameleira - Centro de Recuperação de Dependentes Químicos - Frei Honório	4,54	R\$ 6.251.775,26
Santa Teresa	Pavimentação TSBD do trecho 25 de julho - 15 de agosto	5,57	R\$ 8.763.185,40
Viana	Pavimentação TSBD do trecho Formate - São Paulo de Cima	9	R\$ 14.174.285,93

Fonte: SIR (2024).

04 obras que já estavam em andamento, totalizando **46,78 km** e cerca de **R\$ 66.949.785,93** (sessenta e seis milhões, novecentos e quarenta e nove mil, setecentos e oitenta e cinco reais e noventa e três centavos) investidos até o momento, considerando o valor contratual e somados os termos aditivos.

Quadro 2 - OBRAS EM ANDAMENTO

MUNICÍPIO	TRECHO	EXTENSÃO (KM)	VALOR CONTRATADO + ADITIVO
Cachoeiro de Itapemirim	Pavimentação em CBUQ do trecho Rodovia do Frade - Santa Isabel (Alto da Gruta)	12,54	R\$ 10.990.042,06
Colatina	Pavimentação em CBUQ do trecho BR-259 - São Pedro Frio	11,80	R\$ 25.511.796,31
Iúna	Pavimentação TSBD do trecho BR 262 - Santa Clara	12,44	R\$ 16.272.845,95
São Gabriel da Palha	Pavimentação TSBD no trecho Santa Terezinha - Patrimônio de São José	10	R\$ 14.175.101,61

Fonte: SIR (2024).

04 obras em fase licitatória, totalizando **23,85 km** e **R\$ 44.307.863,70** (quarenta e quatro milhões, trezentos e sete mil, oitocentos e sessenta e três reais e setenta centavos) investidos.

Quadro 3 - OBRAS EM FASE LICITATÓRIA

MUNICÍPIO	TRECHO	EXTENSÃO (KM)	VALOR CONTRATADO
Ibatiba	Pavimentação no trecho Sede - Córrego Rodrigues	4,56	R\$ 8.784.676,85*
Venda Nova do Imigrante	Pavimentação com blocos intertravados do trecho: Rota dos Lagos	9,34	R\$ 13.860.000,00
Santa Teresa	Pavimentação com blocos intertravados do trecho "Circuito Caravaggio"	7,40	R\$ 14.940.000,00
Santa Leopoldina	Pavimento no trecho ES 264 (antiga ES 355) - Caramuru	2,55	R\$ 6.723.186,85 *

Fonte: SIR (2024).

Além disso, no ano de 2024 foram finalizadas obras em 08 municípios, sendo 06 obras de pavimentação, que juntas somam 58,37 Km, e 03 obras de contenção de encostas de trechos que fazem parte do programa “Caminhos do Campo”. Ao todo, o investimento nessas obras foi de R\$ 47.138.474,16 (quarenta e sete milhões, cento e trinta e oito mil, quatrocentos e setenta e quatro reais e dezesseis centavos).

QUADRO 4 - OBRAS RECEBIDAS EM 2024

MUNICÍPIO	TRECHO	EXTENSÃO (KM)	VALOR PAGO (Medições + reajustes)
Água Doce do Norte	Pavimentação Asfáltica da Rodovia ES-413, trecho Santo Agostinho a Santa Luzia do Azul	12	R\$ 13.428.740,66
Cariacica	Reabilitação de rodovia em pavimento asfáltico no trecho Bairro Areinha, represa Duas Bocas	4,80	R\$ 6.286.578,83
Colatina	Pavimentação em Revestimento Primário do trecho Aeroporto - Colatina	3,97	R\$ 2.552.940,29
Colatina	Conservação de rodovias com revestimento primário com revsol e drenagem no trecho Gordiano Guimarães - Aparecidinha (1ª etapa)	5,00	R\$ 5.692.068,29
Ibitirama	Pavimentação TSBD do trecho Pedra Roxa - São José - Santa Clara	7,10	R\$ 10.440.158,57
Iconha	Estabilização de talude no trecho: no entroncamento da rodovia ES-375, Duas Barras - Monte Alegre	-	R\$ 1.424.647,85
João Neiva	Ponto Crítico no trecho Barra do Triunfo - Demétrio Ribeiro	-	R\$ 1.347.162,46
Mimoso do Sul	Tratamento de pontos críticos no trecho Posto Águia x São Pedro do Itabapoana	-	R\$ 3.292.429,14
Viana	Tratamento de erosão no trecho: Sede (Viana) - Baía Nova (Guarapari)	25,50	R\$ 2.673.748,07
	Total		R\$ 47.138.474,16

Fonte: SIR (2024).

OBRAS INICIADAS EM 2024



Figura 06 – Placa de obra do trecho Santa Fé - Bonsucesso –Taquaraçu – no município de Apicá/ES
Autor: GVR – Gerência de Obras Viárias

Fonte: GVR – Gerência de Obras Viárias

Execução da obra no trecho Sede - São Jorge (2ª ETAPA) – no município de Brejetuba/ES



Fonte: GVR – Gerência de Obras Viárias



Execução da obra no trecho Rota do Carmo – no município de Domingos Martins/ES

Fonte: GVR – Gerência de Obras Viárias

OBRAS INICIADAS EM 2024



Execução da obra no trecho Sede - Parque Goiapaba-Açu- no município de Fundão/ES

Fonte: GVR – Gerência de Obras Viárias

Canteiro de obras da obra de pavimentação do trecho BR-101 - Pau D'óleo- no município de Guarapari/ES



Fonte: GVR – Gerência de Obras Viárias



Fonte: GVR – Gerência de Obras Viárias

Execução da obra no trecho Fortaleza - Sumidouro - com Atílio Vivácqua 1º Etapa - no município de Muqui/ES

OBRAS INICIADAS EM 2024



Execução da obra no trecho Gameleira - Centro de Recuperação de Dependentes Químicos - Frei Honório- no município de Nova Venécia/ES

Fonte: GVR - Gerência de Obras Viárias

Execução do canteiro de obras da obra de pavimentação no trecho 25 de julho - 15 de agosto - no município de Santa Teresa/ES

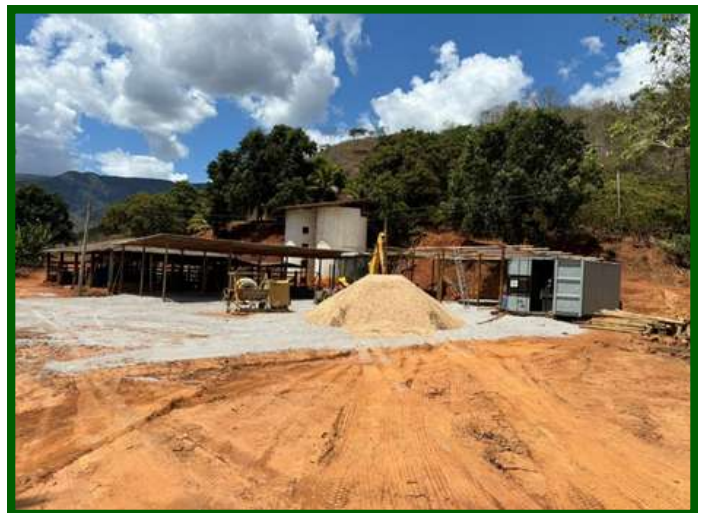

Fonte: GVR - Gerência de Obras Viárias



Execução da obra no trecho Formate - São Paulo de Cima- no município de Viana/ES

Fonte: GVR - Gerência de Obras Viárias

OBRAS EM ANDAMENTO



Fonte: GVR – Gerência de Obras Viárias

Execução da obra no trecho Rodovia do Frade - Santa Isabel (Alto da Gruta) – no município de Cachoeiro de Itapemirim/ES

Execução da obra no trecho BR-259 - São Pedro Frio – no município de Colatina/ES



Fonte: GVR – Gerência de Obras Viárias



Fonte: GVR – Gerência de Obras Viárias

Execução da obra no trecho BR 262 – Santa Clara – no município de Lúna/ES

Execução da obra no trecho Santa Terezinha - Patrimônio de São José – no município de São Gabriel da Palha/ES



Fonte: GVR – Gerência de Obras Viárias

OBRAS EM FASE LICITATÓRIA



Início do trecho Sede - Córrego Rodrigues - no município de Iúna/ES, em licitação

Fonte: GVR - Gerência de Obras Viárias

Trecho Rota dos Lagos - no município de Venda Nova do Imigrante/ES, em licitação



Fonte: GVR - Gerência de Obras Viárias



Trecho Circuito Caravaggio - no município de Santa Teresa/ES, em licitação

Fonte: GVR - Gerência de Obras Viárias

Trecho ES 264 (antiga ES 355) - Caramuru - no município de Santa Leopoldina/ES, em licitação



Fonte: GVR - Gerência de Obras Viárias

OBRAS RECEBIDAS EM 2024



Fonte: GVR – Gerência de Obras Viárias (2024).

Obra concluída na Rodovia ES-413, trecho Santo Agostinho a Santa Luzia do Azul- no município de Água Doce do Norte/ES

Obra concluída no trecho Bairro Areinha, represa Duas Bocas – no município de Cariacica/ES



Fonte: GVR – Gerência de Obras Viárias (2024).



Fonte: GVR – Gerência de Obras Viárias (2024).

Obra concluída no trecho Aeroporto – no município de Colatina/ES

OBRAS RECEBIDAS EM 2024



Obra concluída no trecho Gordiano Guimarães - Aparecidinha - no município de Colatina/ES

Fonte: GVR - Gerência de Obras Viárias (2024).

Obra concluída no trecho Pedra Roxa - São José - Santa Clara - no município de Ibitirama/ES



Fonte: GVR - Gerência de Obras Viárias (2024).



Obra de contenção de encosta concluída no trecho entroncamento da rodovia ES-375, Duas Barras - Monte Alegre - no município de Iconha/ES

Fonte: GVR - Gerência de Obras Viárias (2024).

OBRAS RECEBIDAS EM 2024



Obra de contenção de encosta concluída no trecho Barra do Triunfo - Demétrio Ribeiro - no município de João Neiva/ES

Fonte: GVR - Gerência de Obras Viárias (2024).

Obra de contenção de encosta concluída no trecho Posto Água x São Pedro do Itabapoana - no município de Mimoso do Sul/ES



Fonte: GVR - Gerência de Obras Viárias (2024).



Obra concluída no trecho Sede (Viana) - Baía Nova (Guarapari)

Fonte: GVR - Gerência de Obras Viárias (2024).

Notícias relacionadas



Governo do Estado autoriza pavimentação de estrada rural na Serra

21/05/2024 13H48

O governador do Estado, Renato Casagrande, autorizou, na manhã desta terça-feira (21), o início das obras de pavimentação da estrada rural para Itaiobaia, no município da Serra. O Estado vai investir ... [Leia mais](#)



Governo do Estado inaugura novo asfalto da estrada de Duas Bocas, em Cariacica

08/06/2024 17H02

A estrada que dá acesso à Reserva Biológica de Duas Bocas, em Cariacica, está de cara nova! O Governo do Estado acaba de inaugurar as obras de reabilitação asfáltica do trecho de 4,8 quilômetros que ... [Leia mais](#)



Governo inaugura obras e anuncia edital para pavimentação de rodovia em Divino de São Lourenço

15/06/2024 17H45 - ATUALIZADO EM 15/06/2024 17H48

O governador do Estado, Renato Casagrande, esteve, na manhã deste sábado (15), em Divino de São Lourenço, na microrregião Caparaó, para inaugurar obras e anunciar novos investimentos na região. Um ... [Leia mais](#)



Governo inicia pavimentação da estrada do parque de Goiapaba-açu, em Fundão

29/06/2024 21H16

A estrada que dá acesso ao Parque Natural Municipal de Goiapaba-açu, em Fundão, começa a receber as máquinas e toda a estrutura para a pavimentação do trecho. Neste sábado (29), o governador do ... [Leia mais](#)



Governador autoriza obras de pavimentação em estrada rural de Viana

30/06/2024 16H07 - ATUALIZADO EM 30/06/2024 16H19

Mais uma rodovia rural do Espírito Santo começa a receber obras de asfaltamento. Neste domingo (30), o governador Renato Casagrande assinou a Ordem de Serviço para o início das obras de pavimentação ... [Leia mais](#)



Governo autoriza início da pavimentação de estrada rural entre Apicá e Mimoso do Sul

26/07/2024 19H25

Uma importante via de acesso ao município de Apicá, no extremo sul do Espírito Santo, começa a receber as obras de engenharia para asfaltamento do trecho de 13 quilômetros. O Governo do Estado ... [Leia mais](#)



Governo do Estado dá Ordem de Serviço para obras de Caminhos do Campo em Nova Venécia

01/08/2024 16H32 - ATUALIZADO EM 10/08/2024 21H45

O Governo do Estado autorizou, na manhã desta quinta-feira (1º), o início das obras de pavimentação do Programa Caminhos do Campo para a pavimentação da estrada Gameleira X Centro de Recuperação de ... [Leia mais](#)



Governo do Estado autoriza início de obras do Caminhos do Campo em Guarapari

22/08/2024 15H47

O governador do Estado, Renato Casagrande, autorizou, nesta quinta-feira (22), o início das obras de pavimentação do Programa Caminhos do Campo que irão contemplar os serviços de drenagem e pavimentação ... [Leia mais](#)



Santa Teresa recebe novas obras de pavimento do Caminhos do Campo

22/08/2024 17H25 - ATUALIZADO EM 22/08/2024 19H26

O governador do Estado, Renato Casagrande, autorizou, nesta quinta-feira (22), o início das obras de pavimentação do Programa Caminhos do Campo, no trecho Distrito 25 de Julho x Comunidade de 15 de ... [Leia mais](#)



Governo do Espírito Santo abre concorrência para empresa pavimentar estrada rural de Ibatiba

30/08/2024 17H06 - ATUALIZADO EM 30/08/2024 17H10

Mais uma comunidade rural capixaba vai dar adeus à poeira, à lama e aos buracos na estrada. O Governo do Espírito Santo publicou, na edição do Diário Oficial do Estado, dessa quinta-feira (29), o ... [Leia mais](#)



Lúna e Ibitirama recebem novas obras de pavimento do programa Caminhos do Campo

01/09/2024 12H55

O governador do Estado, Renato Casagrande, inaugurou, neste sábado (31), mais uma obra de pavimentação do Programa Caminhos do Campo, no trecho Pedra Roxa X São José, acesso à Santa Clara, entre os ... [Leia mais](#)

Reabilitação de Rodovias



A SEAG também promoveu a realização de serviços de manutenção preventiva de pavimentos com CBUQ e a revitalização da sinalização de segmentos rodoviários inseridos em perímetros urbanos de 05 municípios, totalizando 30,23 Km de extensão e R\$ 16.103.999,20 (dezesesseis milhões, cento e três mil, novecentos e noventa e nove reais e vinte centavos) investidos.

Quadro 5 - serviços de manutenção preventiva de pavimentos em 2024

MUNICÍPIO	TRECHO	EXTENSÃO (KM)
Brejetuba	Brejaubinha	8,46
Marechal Floriano	Br 262 - Ribeirão dos Lagos	5,38
Pancas	Córrego Paranazinho	2,36
São Domingos do Norte	Córrego Dummer	2,81
Vila Valério	Est. 344 Dourados	11,22
	Total	30,23



Reabilitação de rodovia na localidade de Brejaubinha – no município de Brejetuba/ES

Fonte: RDJ Engenharia (Contratada) (2024)



Reabilitação de rodovia na localidade de Ribeirão dos Lagos
- no município de Marechal Floriano/ES

Fonte: RDJ Engenharia (Contratada) (2024)

Reabilitação de rodovia na localidade de
Córrego Parazinho - no município de Pancas/ES



Fonte: RDJ Engenharia (Contratada) (2024)



Fonte: RDJ Engenharia (Contratada) (2024)

Reabilitação de rodovia na localidade de Córrego Dumer - no
município de São Domingos do Norte/ES

Figura 119 - Reabilitação de rodovia na localidade de Dourados
- no município de Vila Valério/ES
Autor: RDJ Engenharia (Contratada)



Fonte: RDJ Engenharia (Contratada) (2024)

Calçamento Rural





Calçamento Rural

A fim de complementar o Programa Caminhos do Campo diante da alta demanda por pavimentação, a SEAG desenvolveu também o Programa de Calçamento Rural para que os municípios capixabas possam executar o calçamento em suas áreas urbanas/rurais, exceto nas sedes dos municípios.

Nesse escopo, o estado não executa a obra propriamente dita, mas fornece os blocos intertravados e os meios-fios de concreto, possibilitando que os municípios tenham condições de pavimentar suas estradas.

Em 2024 foram repassados cerca de 66.723,05 metros lineares de meio fio e 200.915,95 m² de blocos de concreto, beneficiando 17 municípios e totalizando R\$ 17.187.494,84 (dezesete milhões cento e oitenta e sete mil quatrocentos e noventa e quatro reais e oitenta e quatro centavos).



Fonte: GVR – Gerência de Obras Viárias (2024)

Quadro 6 - Programa de Calçamento Rural em 2024

MUNICÍPIO	TOTAL DE BLOCOS (M²)	TOTAL DE MEIO FIO (M)	VALOR TOTAL
Baixo Guandu	3.529,00	1.458,40	R\$316.529,91
Barra de São Francisco	10.558,71	2.962,85	R\$ 893.827,25
Governador Lindenberg	820,18	312,22	R\$ 72.549,48
Itarana	25.979,68	8.643,98	R\$ 2.250.707,76
Marilândia	7.100,00	1.820,00	R\$ 594.489,00
Pancas	25.024,48	8.758,10	R\$ 2.184.369,08
Pinheiros	4.368,40	1.420,60	R\$ 377.200,72
Santa Teresa	16.145,00	5.922,00	R\$ 1.419.604,55
São Mateus	20.171,27	6.221,88	R\$ 1.728.903,71
Serra	15.024,70	4.306,80	R\$ 1.275.335,95
Vila Pavão	729,98	215,22	R\$ 62.189,58
Domingos Martins	34.500,00	11.540,00	R\$ 2.891.134,00
Dores do Rio Preto	3.758,25	1.193,90	R\$ 313.074,12
Guarapari	6.000,00	2.000,00	R\$ 502.600,00
Iúna	11.390,00	4.130,00	R\$ 963.969,00
Marechal Floriano	9.816,30	3.797,10	R\$ 837.818,73
Venda Nova do Imigrante	6.000,00	2.020,00	R\$ 503.192,00
17 municípios	200.915,95	66.723,05	R\$ 17.187.494,84



Blocos na localidade de Alto Mutum Preto, no município de Baixo Guandu/ES

Fonte: GVR – Gerência de Obras Viárias (2024)

Blocos na localidade de Vila Nova do Bananal, no município de Baixo Guandu/ES



Fonte: GVR – Gerência de Obras Viárias (2024)



Blocos na localidade de Córrego do Denzol, no município de Barra de São Francisco/ES

Fonte: GVR – Gerência de Obras Viárias (2024)

Blocos na localidade de Vila Santo Antônio, no município de Barra de São Francisco/ES



Fonte: GVR – Gerência de Obras Viárias (2024)



Blocos na localidade de Vila Monte Sinai, no município de Barra de São Francisco/ES

Fonte: GVR – Gerência de Obras Viárias (2024)

Blocos na localidade de Vila Palmares, no município de Barra de São Francisco/ES



Fonte: GVR – Gerência de Obras Viárias (2024)



Fonte: GVR – Gerência de Obras Viárias (2024)

Blocos na localidade de Vila Santo Antônio, no município de Barra de São Francisco/ES

Figura 45 – Blocos na localidade de Córrego Guarani, no município de Governador Lindenberg/ES



Fonte: GVR – Gerência de Obras Viárias (2024)



Blocos na localidade de Santa Rita,
no município de Itarana/ES

Fonte: GVR – Gerência de Obras Viárias (2024)

Blocos na localidade de Santa Rita,
no município de Itarana/ES



Fonte: GVR – Gerência de Obras Viárias (2024)



Blocos na localidade de Limoeiro,
Santo Antônio, no município de Itarana/ES

Fonte: GVR – Gerência de Obras Viárias (2024)

Blocos na localidade de Santa Joana,
no município de Itarana/ES



Fonte: GVR – Gerência de Obras Viárias (2024)



Blocos na localidade de Santa Joana,
no município de Itarana/ES

Fonte: GVR – Gerência de Obras Viárias (2024)



Blocos na localidade de Alegria,
no município de Marilândia/ES

Fonte: GVR – Gerência de Obras Viárias (2024)



Blocos na localidade de Alto Patrão Mor,
no município de Marilândia/ES

Fonte: GVR – Gerência de Obras Viárias (2024)



Blocos na localidade de Baixo Patrão Mor,
no município de Marilândia/ES

Fonte: GVR – Gerência de Obras Viárias (2024)



Blocos na localidade de Alegria,
no município de Marilândia/ES

Fonte: GVR – Gerência de Obras Viárias (2024)

Blocos na localidade de Córrego
do Gambá, no município de Pancas/ES



Fonte: GVR – Gerência de Obras Viárias (2024)



Fonte: GVR – Gerência de Obras Viárias (2024)

Blocos na localidade de Laginha,
no município de Pancas/ES

Blocos na localidade de Laginha,
no município de Pancas/ES



Fonte: GVR – Gerência de Obras Viárias (2024)



Blocos na localidade de Laginha,
no município de Pancas/ES

Fonte: GVR – Gerência de Obras Viárias (2024)

Blocos na localidade de Córrego
São Bento, no município de Pancas/ES



Fonte: GVR – Gerência de Obras Viárias (2024)



Fonte: GVR – Gerência de Obras Viárias (2024)

Blocos na localidade de Córrego São Bento, no
município de Pancas/ES

Blocos na localidade de Córrego São Bento,
no município de Pancas/ES



Fonte: GVR – Gerência de Obras Viárias (2024)



Blocos na localidade de Assentamento Nova Vitória, no município de Pinheiros/ES

Fonte: GVR – Gerência de Obras Viárias (2024)

Blocos na localidade de São Valentim, no município de Santa Teresa/ES



Fonte: GVR – Gerência de Obras Viárias (2024)



Blocos na localidade de Córrego 15 de Agosto, no município de Santa Teresa/ES

Fonte: GVR – Gerência de Obras Viárias (2024)

Blocos na localidade de Alto Caldeirão, no município de Santa Teresa/ES



Fonte: GVR – Gerência de Obras Viárias (2024)



Blocos na localidade de Alto Paraíso, no município de Santa Teresa/ES

Fonte: GVR – Gerência de Obras Viárias (2024)



Blocos na localidade de Tabocas, no município de Santa Teresa/ES

Fonte: GVR – Gerência de Obras Viárias (2024)



Blocos na localidade de Tabocas, no município de Santa Teresa/ES

Fonte: GVR – Gerência de Obras Viárias (2024)



Blocos na localidade de Itauninhas, no município de São Mateus/ES

Fonte: GVR – Gerência de Obras Viárias (2024)



Blocos na localidade de Estiva,
no município de São Mateus/ES

Fonte: GVR – Gerência de Obras Viárias (2024)



Blocos na localidade de São Geraldo,
no município de São Mateus/ES

Fonte: GVR – Gerência de Obras Viárias (2024)



Blocos na localidade de Assentamento Zumbi dos
Palmares, no município de São Mateus/ES

Fonte: GVR – Gerência de Obras Viárias (2024)

Blocos na localidade de São Pio Décimo,
no município de São Mateus/ES



Fonte: GVR – Gerência de Obras Viárias (2024)



Blocos na localidade de Dilô Barbosa, no município de São Mateus/ES

Fonte: GVR – Gerência de Obras Viárias (2024)

Blocos na localidade de Nossa Senhora Aparecida, no município de São Mateus/ES



Fonte: GVR – Gerência de Obras Viárias (2024)



Blocos na localidade de Córrego Grande, no município de São Mateus/ES

Fonte: GVR – Gerência de Obras Viárias (2024)

Blocos na localidade de Cascata, no município de Serra/ES



Fonte: GVR – Gerência de Obras Viárias (2024)



Blocos na localidade de Cascata, no município de Serra/ES

Fonte: GVR – Gerência de Obras Viárias (2024)

Blocos na localidade de São Francisco de Assis,
no município de Vila Pavão/ES



Fonte: GVR – Gerência de Obras Viárias (2024)



Blocos na localidade de São Rafael, no
município de Domingos Martins/ES

Fonte: GVR – Gerência de Obras Viárias (2024)

Blocos no trecho Ponto Alto – Tijuco Preto,
no município de Domingos Martins/ES



Fonte: GVR – Gerência de Obras Viárias (2024)



Blocos no trecho Ponto Alto – Tijuco Preto, no município de Domingos Martins/ES

Fonte: GVR – Gerência de Obras Viárias (2024)

Blocos no trecho Ponto Alto – Tijuco Preto, no município de Domingos Martins/ES



Fonte: GVR – Gerência de Obras Viárias (2024)



Fonte: GVR – Gerência de Obras Viárias (2024)

Blocos na localidade de São Miguel, no município de Domingos Martins/ES

Blocos na localidade de São Miguel, no município de Domingos Martins/ES



Fonte: GVR – Gerência de Obras Viárias (2024)



Blocos na Comunidade do Cerro, no município de Dorcas do Rio Preto/ES

Fonte: GVR – Gerência de Obras Viárias (2024)



Blocos na Estrada de Todos os Santos, no município de Guarapari/ES

Fonte: GVR – Gerência de Obras Viárias (2024)



Blocos na localidade de São João do Príncipe, no município de Iúna/ES

Fonte: GVR – Gerência de Obras Viárias (2024)



Blocos na localidade de Rio Claro, no município de Iúna/ES

Fonte: GVR – Gerência de Obras Viárias (2024)



Blocos na localidade de Serrinha, no município de Luna/ES

Fonte: GVR – Gerência de Obras Viárias (2024)

Blocos na localidade de Batatal, no município de Marechal Floriano/ES



Fonte: GVR – Gerência de Obras Viárias (2024)



Blocos na localidade de Alto Rio Fundo, no município de Marechal Floriano/ES

Fonte: GVR – Gerência de Obras Viárias (2024)

Blocos na localidade de Alto Marechal, no município de Marechal Floriano/ES



Fonte: GVR – Gerência de Obras Viárias (2024)

Blocos na localidade de Alto Caxixe, no município de Venda Nova do Imigrante/ES



Fonte: GVR – Gerência de Obras Viárias (2024)

Pontes Rurais





Pontes Rurais

O projeto Pontes Rurais também integra o Programa Caminhos do Campo. Trata-se de uma atuação conjunta entre a SEAG e as Prefeituras, que tem por objetivo disponibilizar vigas de concreto aos municípios para a instalação de pontes em estradas rurais, visando garantir maior segurança para que a população das áreas rurais possa se deslocar e melhor escoar a produção agrícola. A SEAG fornece as vigas e as Prefeituras ficam responsáveis pela instalação das chamadas “cabeças” de ponte nos locais.

As vigas pré-moldadas de concreto para a instalação das pontes variam de 5 a 12 metros. No meio rural, ao longo do tempo algumas pontes precisaram ser inutilizadas, fazendo com que as pessoas da comunidade tivessem que fazer um percurso maior para se deslocar. Por meio do projeto Pontes Rurais, muitas pontes que eram de madeira foram substituídas por pontes de concreto, com maior alargamento e mais segurança para o fluxo. A melhoria para o produtor rural é evidente, visto que possibilita o escoamento mais rápido da produção e mais facilidade de locomoção para toda a comunidade.

Deste modo, no ano de 2024, 09 municípios foram beneficiados com a doação de vigas de concreto pré-moldadas para pontes. Ao todo, o repasse corresponde ao valor de R\$ 1.393.632,20 (um milhão, trezentos e noventa e três mil, seiscentos e trinta e dois reais e vinte centavos).

Quadro 7 - Pontes Rurais em 2024

MUNICÍPIO	COMPRIMENTO TOTAL DE VIGAS (M)	GUARDA- CORPO (M)	TRANSP. (KM)	SIN. (M²)	VALOR TOTAL
Brejetuba	46,00	12,00	2781,54	1,92	R\$ 42.631,44
Laranja da Terra	36,00	24,00	7711,20	1,92	R\$ 96.256,73
Marechal Floriano	28,00	28,00	2124,96	3,84	R\$ 69.411,92
Vargem Alta	99,00	66,00	18006,06	5,76	R\$ 260.385,91
Águia Branca	78,00	52,00	23124,00	5,76	R\$ 235.121,57
Ponto Belo	40,00	16,00	15949,30	1,92	R\$ 116.984,12
Ecoporanga	48,00	32,00	18286,50	3,84	R\$ 146.992,50
Alto Rio Novo	39,00	26,00	10496,88	3,84	R\$ 113.337,00
Cachoeiro de Itapemirim	104,00	32,00	16397,16	3,84	R\$ 312.511,01
Total	518,00	288,00	114877,60	32,64	R\$ 1.393.632,20

Fonte: SIR (2024)



Ponte executada na localidade de Rancho Dantas – no município de Brejetuba/ES

Fonte: GVR – Gerência de Obras Viárias

Ponte executada na localidade de Sertãozinho no município de Brejetuba/ES



Fonte: GVR – Gerência de Obras Viárias



Ponte executada na localidade de Ribeirão – no município de Laranja da Terra/ES

Fonte: GVR – Gerência de Obras Viárias

Ponte executada na localidade de Alto Nova Almeida– no município de Marechal Floriano/ES



Fonte: GVR – Gerência de Obras Viárias



Ponte executada na localidade de São Júlio
- no município de Vargem Alta/ES

Fonte: GVR – Gerência de Obras Viárias

Ponte executada na localidade
de Berlim – no município de Águia Branca/ES



Fonte: GVR – Gerência de Obras Viárias



Fonte: GVR – Gerência de Obras Viárias

Ponte executada na localidade de São João
- no município de Águia Branca/ES

Ponte executada sobre o córrego Coqueiro
- no município de Águia Branca/ES



Fonte: GVR – Gerência de Obras Viárias



Ponte executada sobre o córrego Montanha - no município de Ponto Belo/ES

Fonte: GVR - Gerência de Obras Viárias

Ponte executada sobre o Córrego do Feixe - no município de Ecoporanga/ES



Fonte: GVR - Gerência de Obras Viárias



Fonte: GVR - Gerência de Obras Viárias

Ponte executada sobre o Córrego do Pitêngo - no município de Ecoporanga/ES

Ponte executada sobre o Córrego Divino - no município de Alto Rio Novo/ES



Fonte: GVR - Gerência de Obras Viárias



Ponte executada sobre o Córrego São Pedro
- no município de Alto Rio Novo/ES

Fonte: GVR - Gerência de Obras Viárias

Ponte executada na localidade de Cocuí
- no município de Cachoeiro de Itapemirim/ES



Fonte: GVR - Gerência de Obras Viárias

Construção de ponte na localidade "Entroncamento ES-379 - Sede", no Município de Muniz Freire

Construção de uma nova ponte na travessia da Rodovia ES-379 sobre o rio, interligando a Sede de Muniz Freire à Rodovia ES-484, à comunidade de São Pedro e à Sede de Lúna, em substituição à antiga que foi destruída pelas fortes chuvas que atingiram o estado do Espírito Santo no mês de março de 2024 e causaram diversos danos ao patrimônio público e privado, tendo em vista a impossibilidade de se reaproveitar qualquer parte da estrutura antiga, completamente destruída pela enxurrada.

Desta forma, está sendo executado um serviço de melhor qualidade, aplicando as dimensões adequadas à nova ponte, garantindo maior segurança e conforto do usuário, gerando efeitos positivos tanto para o tráfego local quanto para o tráfego de passagem, especialmente no que se refere à logística de escoamento da produção agrícola e a consequente promoção da economia regional.

O investimento total previsto para a presente contratação é de R\$ 1.331.419,66 (um milhão, trezentos e trinta e um mil, quatrocentos e dezenove reais e sessenta e seis centavos).

Local onde será executada a nova ponte no trecho Entroncamento ES-379 - Sede - no município de Muniz Freire/ES



Fonte: GVR – Gerência de Obras Viárias (2024)

Programa Estadual de Barragens Públicas

Responsável: Patrick Silva Ribeiro

GOVERNO DO ESTADO
DO ESPÍRITO SANTO
*Secretaria da Agricultura,
Abastecimento, Aquicultura e Pesca*





Programa Estadual de Barragens Públicas

A construção de barragens é uma das medidas para melhorar a segurança e a capacidade de preservação hídrica do Estado. Desta forma, a SEAG trata o tema como prioridade, e vem conduzindo projetos e ações específicas nesta vertente, através do Programa Estadual de Barragens Públicas (PEBP). A SEAG viabiliza o PEBP com recursos próprios, mas também com recursos oriundos do Fundo Especial de Apoio ao Programa Estadual de Desenvolvimento Rural Sustentável (FEAP).

O objetivo do PEBP é implantar novas barragens em diversas regiões do Estado (prioritariamente nas que sofram com maior escassez de água), como alternativa para aumentar a disponibilidade hídrica a curto e médio prazo e reduzir o déficit hídrico e os impactos negativos sobre as comunidades rurais. O Programa visa principalmente a melhorar a infraestrutura produtiva e a potencializar a produção agrícola, com foco no aumento da renda dos agricultores.

Em 2023, a SEAG concluiu mais uma nova barragem: em Rio Quartel, no município de Linhares. O reservatório tem capacidade de 186.971,97 m³, investimentos de R\$ 1.366.557,01 e atenderá diversas famílias e comunidades da região.

Construção de Barragem – Cachoeiro de Itapemirim/ES



Fonte: GHR - Gerência de Obras Hídricas e Rurais (2024)

Energia Mais Produtiva

Responsável: Patrick Silva Ribeiro

GOVERNO DO ESTADO
DO ESPÍRITO SANTO
*Secretaria da Agricultura,
Abastecimento, Aquicultura e Pesca*





Energia Mais Produtiva

A tecnificação da cafeicultura, da pecuária de leite e a diversificação das atividades agrícolas proporcionada pela fruticultura e pela olericultura, além da modernização de outras atividades no campo são fatos marcantes no Estado. Essa tecnificação exige reforço de rede elétrica nas propriedades rurais capixabas, especialmente as de base familiar, pois possibilita a ampliação de renda e dinamiza os processos produtivos.

Neste sentido, o projeto Energia Mais Produtiva, concebido e gerido pela SEAG, tem o propósito de melhorar a oferta de energia elétrica (especificamente energia trifásica) para fins de produção agrícola e agregação de valor aos produtos agropecuários das comunidades rurais capixabas. O objetivo geral do projeto é promover eficiência energética no meio rural, capaz de aumentar a capacidade produtiva do agronegócio capixaba, através da conversão de sistemas monofásicos para trifásico, substituição de centros de transformações de baixa para alta tensão e reforço nas linhas tronco.

Em 2024 foram executadas 11 obras, totalizando cerca de 32 Km de extensão em novas redes trifásicas e um investimento de R\$ 3.722.405,45, com atendimento a inúmeros beneficiários.

Energia Mais Produtiva – Início dos serviços em Conceição o Castelo/ES

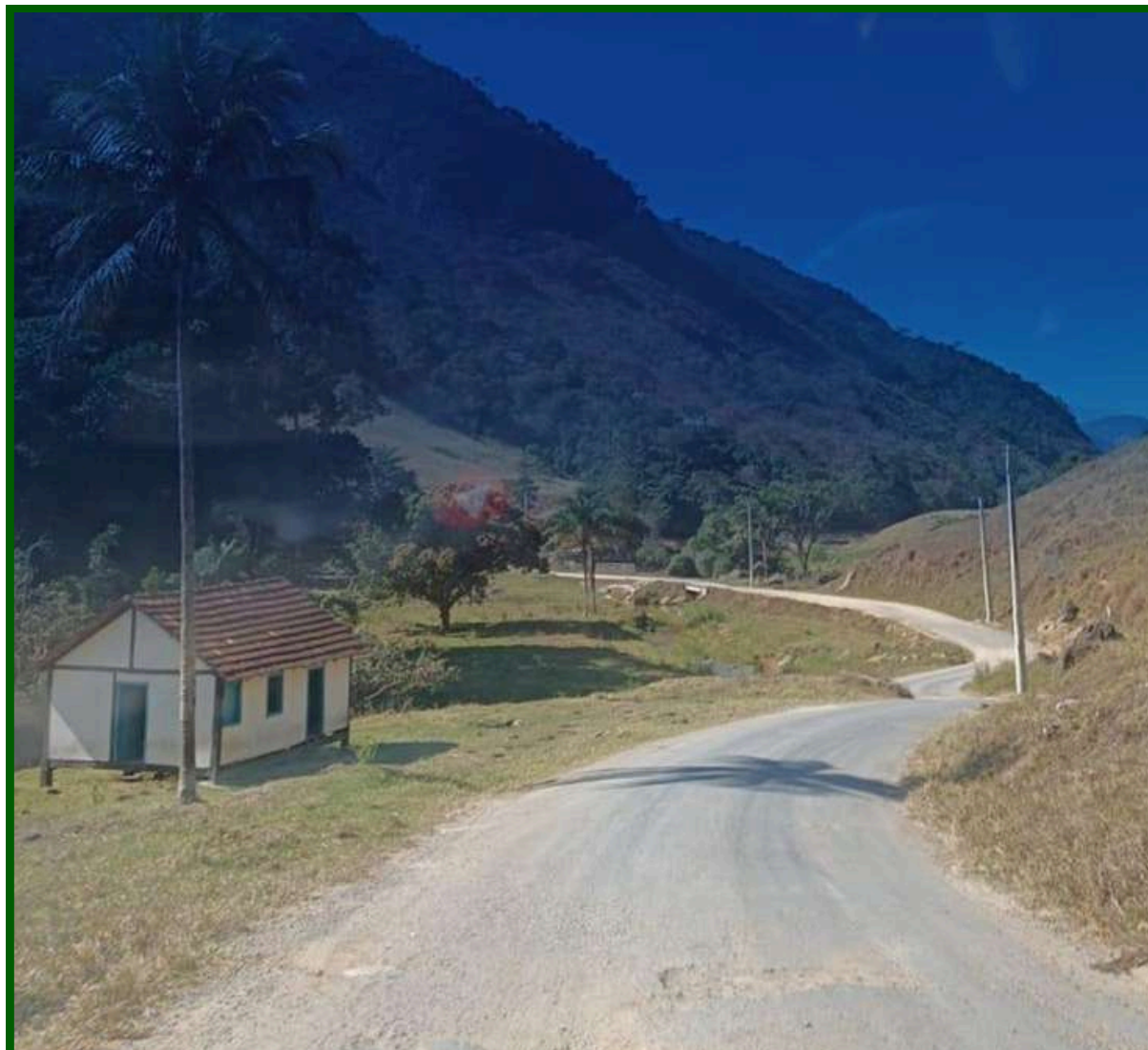

Fonte: GHR - Gerência de Obras Hídricas e Rurais (2024)

Notícias relacionadas



Governo anuncia investimento para reforçar a rede elétrica em municípios capixabas

15/07/2024 19H16 - ATUALIZADO EM 15/07/2024 19H17

O governador do Estado, Renato Casagrande, realizou, nesta segunda-feira (15), o lançamento do programa “Energia mais Produtiva”, que visa ampliar a estrutura de energia elétrica no campo, dando ... [Leia mais](#)

Galpão Rural

Responsável: Patrick Silva Ribeiro

GOVERNO DO ESTADO
DO ESPÍRITO SANTO
*Secretaria da Agricultura,
Abastecimento, Aquicultura e Pesca*



Galpão Rural

O projeto Galpão Rural tem como finalidade a ampliação e a melhoria da infraestrutura no meio rural na execução de atividades de agricultura, abastecimento, aquicultura e pesca, através da construção de galpões pré-moldados de concreto nos diversos municípios do Estado do Espírito Santo.

Os galpões pré-moldados podem ser instalados em qualquer município do Estado, desde que possuam as seguintes finalidades: o armazenamento de máquinas agrícolas, como secadores de café e resfriadores de leite, por exemplo; a guarda de veículos e equipamentos, como motoniveladoras, retroescavadeiras, pá carregadeiras e escavadeiras hidráulicas, por exemplo; o armazenamento da produção agrícola da região, auxiliando no escoamento da produção local, dentre outras finalidades importantes para o meio rural. Existem dois tipos de galpões disponíveis para instalação pela SEAG: o "Tipo 1" (Área de 150 m² - Dimensão: 10,00X15,00m) e o "Tipo 2" (Área de 300 m² - Dimensão: 20,00X15,00m), de acordo com a necessidade do município solicitante.

Em 2024, ao todo foram instalados ou estão em processo de instalação 9 Galpões, beneficiando 7 municípios e comunidades rurais do interior do Estado. O investimento realizado pela SEAG em 2024 através do projeto Galpão Rural até o momento foi de R\$ 1.473.985,75.

Valor Total (R\$)	Área total (m ²)	Total de Obras	Quantidade de Galpão
R\$ 1.473.985,75	2550	9	14
Localidade	Quantidade	Área (m ²)	
(Viana) FAZENDA EXPERIMENTAL INCAPER	2	300	
(Jerônimo Monteiro) Santo Amaro	1	300	
(Boa Esperança) SECRETARIA DE AGRICULTURA	1	300	
(Boa Esperança) Bela Vista	1	300	
(Alfredo Chaves) PARQUE DE EXPOSIÇÕES	5	150	
(Alegre) ROSEIRA	1	300	
(Alegre) Anutiba	1	300	
(Águia Branca) SECRETARIA DE AGRICULTURA	1	300	
(Afonso Cláudio) SECRETARIA DE AGRICULTURA	1	300	
Total	14	2550	

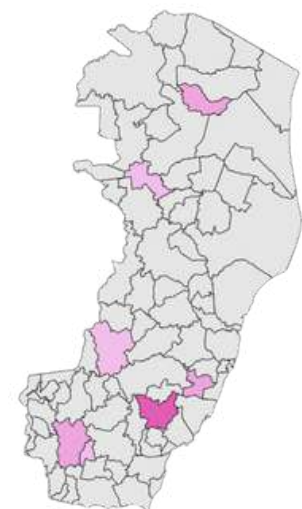

Entregas em 2024

Galpão Rural em Afonso Cláudio/ES



Fonte: GHR - Gerência de Obras Hídricas e Rurais (2024)

Galpão Rural em Água Branca /ES



Fonte: GHR - Gerência de Obras Hídricas e Rurais (2024)

Formalização de Convênios



Formalização de Convênios

Uma forma da SEAG contribuir com o desenvolvimento dos municípios é a formalização de convênios, conforme Decreto Nº 2737-R, de 19/04/2011, que define convênio como instrumento que disciplina o repasse e o recebimento de recursos públicos e que tenha como partícipes órgãos e entidades da Administração Pública, Direta e Indireta, de qualquer esfera do governo ou entidades privadas sem fins lucrativos, visando à execução de programa, projeto/ atividade, plano de trabalho ou a realização de evento de interesse recíproco, em regime de mútua cooperação, sem objetivo de lucro e cuja verba repassada permaneça com a natureza de dinheiro público.

Essa parceria com o Governo do Estado propicia aos municípios condições básicas para a execução de obras e elaboração de projetos visando à implementação de melhorias na infraestrutura rural, tendo em vista que a maioria conta com orçamento bem limitado para tais investimentos.

No ano de 2024 (até a presente data) entraram em vigência 06 convênios visando a contratação de obras de pavimentação, beneficiando 05 municípios capixabas – vale ressaltar que alguns municípios assinaram mais de um convênio e, para tanto, foram aplicados R\$ 53.316.845,67 (cinquenta e três milhões, trezentos e dezesseis mil, oitocentos e quarenta e cinco reais e sessenta e sete centavos), conforme demonstrado no quadro abaixo.

Quadro 8 - OBRAS DE PAVIMENTAÇÃO

MUNICÍPIO	TRECHO	VALOR CONVENIADO
Mimoso do Sul	Execução para aplicação de agregado siderúrgico em camadas de pavimento para melhoria de trafegabilidade, no trecho da estrada vicinal que inicia no entroncamento da BR-393 e conecta a comunidade Alto Pontões, Distrito de Conceição do Muqui - Mimoso do Sul.	R\$ 1.890.055,40
Muniz Freire	Execução de revestimento primário em estradas vicinais no município de Muniz Freire/ES.	R\$ 4.047.983,37
Muniz Freire	Convênio para realização de serviço de Contenção de Erosão com recuperação do pavimento estrada Muniz Freire x Entroncamento ES-484	R\$ 7.006.428,68
Pedro Canário	Pavimentação, drenagem e sinalização do trecho da estrada que liga a comunidade de Floresta do Sul a ES-209, no Município de Pedro Canário/ES.	R\$ 22.030.014,32
João Neiva	Drenagem e pavimentação do Trecho Vicinal da Valada de Cavalinhos - Entrada na BR 259 - João Neiva /ES	R\$ 16.628.906,56
Santa Maria de Jetibá	Pavimentação e Drenagem na localidade de Rio das Farinhas em Santa Maria de Jetibá/ES	R\$ 1.713.457,34
Total		R\$ 53.316.845,67

Fonte: SIR (2024)



Também entraram em vigor 06 convênios para a aquisição de blocos intertravados e meio fio de concreto para aplicação em vias rurais dos municípios, totalizando 14.183,00 metros lineares de meio fio, 71.474,86 m² de blocos e um total de R\$ 6.039.720,29 (seis milhões, trinta e nove mil, setecentos e vinte reais e vinte e nove centavos) conveniados.

Quadro 9 - Convênios para a aquisição de blocos intertravados

MUNICÍPIO	M	M²	VALOR CONVENIADO
Domingos Martins	8.980,00	25.200,00	R\$ 2.128.088,00
Dores do Rio Preto	2.435,00,00	7.114,00	R\$ 597.800,60
Ibatiba	5.867,00	16.190,00	R\$ 1.370.131,54
Itarana	2.700,00	8.000,00	R\$ 671.120,00
Marechal Floriano	3.816,00	9.987,00	R\$ 850.992,90
Muniz Freire	1.800,00	4.983,86	R\$ 421.587,25
Total	14.183,00	71.474,86	R\$ 6.039.720,29

Fonte: SIR (2024)



Foto: Prefeitura Municipal de Mimoso do Sul (2024)

Trecho conveniado a ser pavimentado no município de Mimoso do Sul

Trecho conveniado a ser pavimentado no município Muniz Freire



Foto: GVR - Gerência de Obras Viárias (2024)



Foto: GVR - Gerência de Obras Viárias (2024)

Trecho conveniado para o serviço de Contenção de Erosão com recuperação do pavimento na estrada Muniz Freire x Entroncamento ES-484, no município Muniz Freire



Trecho conveniado a ser pavimentado no município de Pedro Canário

Foto: Prefeitura Municipal de Pedro Canário (2024)



Trecho conveniado a ser pavimentado no município de João Neiva

Fonte: Prefeitura Municipal de João Neiva (2024)



Trecho conveniado a ser pavimentado no município de Santa Maria de Jetibá

Foto: Prefeitura Municipal de Santa Maria de Jetibá (2024)

Outras Obras Rurais de Apoio à Atividade Agrícola



Outras Obras Rurais de Apoio à Atividade Agrícola

- Com o intuito de responder as principais demandas das comunidades rurais e fomentar as atividades agrícolas do Estado, também são realizadas obras de edificação de caráter estratégico visando a melhoria da infraestrutura local;
- Em 2024, foi concluída a obra de construção da nova cobertura da CEASA em Cariacica- ES;
- Foi realizado um total de investimentos de R\$ 3.722.726,69.

Visão geral do galpão Pedra Baixa, em Cariacica/ES



Foto: GHR - Gerência de Obras Hídricas e Rurais (2024)

Contratação de serviços de elaboração de projetos executivos e anteprojetos

GOVERNO DO ESTADO
DO ESPÍRITO SANTO
*Secretaria da Agricultura,
Abastecimento, Aquicultura e Pesca*



Contratação de serviços de elaboração de projetos executivos e anteprojetos

A implementação das obras do Programa “Caminhos do Campo” envolve uma série de estudos, relatórios, levantamentos e projetos que visam identificar, da forma mais precisa possível, as intervenções necessárias para a execução do pavimento, fazendo uma análise das soluções mais vantajosas do ponto de vista técnico-financeiro e um levantamento detalhado do quantitativo de materiais, mão de obra e equipamentos necessários para a execução dos serviços.

Diante disto e tendo em vista que não há equipe técnica e equipamentos disponíveis na SEAG para elaboração de tais documentos, são contratados serviços especializados para elaboração de projetos e anteprojetos de engenharia. O objetivo é desenvolver as peças técnicas necessárias para subsidiar a contratação de empresas com o intuito de executar as obras de pavimentação de trechos cuja infraestrutura viária requerem melhorias.

Em 2024, foram contratados 03 serviços de consultoria para elaboração de projeto/anteprojeto de pavimentação e outros 02 estão em fase licitatória, beneficiando 07 municípios e comunidades rurais do interior do Estado. O investimento realizado pela SEAG em 2024 na contratação de tais serviços foi de R\$ 582.917,32 (quinhentos e oitenta e dois mil novecentos e dezessete reais e trinta e dois centavos), sendo que os projetos a serem licitados somam mais R\$ 468.144,16 (quatrocentos e sessenta e oito mil cento e quarenta e quatro reais e dezesseis centavos).

Quadro 10 - Contratação de serviços de elaboração de projetos executivos e anteprojetos

MUNICÍPIO	SERVIÇO/TRECHO	VALOR CONTRATADO/ESTIMADO
EM FASE DE ELABORAÇÃO		
Rio Novo do Sul	Elaboração de Estudo Técnico Preliminar, Anteprojeto e Projetos Básico e Executivo de engenharia para pavimentação do trecho ES-485 (Monte Alegre à Vila Alegre), com 8,3 quilômetros.	R\$ 146.025,00
Cachoeiro de Itapemirim	Elaboração de Estudo Técnico Preliminar, Anteprojeto e Projetos Básico e Executivo de engenharia para pavimentação de 6,80 quilômetros de via existente no município de Cachoeiro de Itapemirim/ES, ligando a comunidade de Alto Cantagalo à comunidade de Burarama.	R\$ 187.100,53
Itarana/Santa Teresa	Elaboração de Projeto Executivo de engenharia para implantação de rodovia em pavimento asfáltico nos trechos: comunidade de Praça Oito (ES-261), no município de Itarana/ES à comunidade de Várzea Alegre (ES-260), no município de Santa Teresa/ES, com uma extensão contratual de 11,20 quilômetros.	R\$ 249.791,79
EM PROCESSO LICITATÓRIO		
Linhares/Rio Bananal	Elaboração de Estudo Técnico Preliminar e Anteprojeto de Engenharia para Pavimentação de 10,30quilômetros de via existente nos municípios de Linhares e Rio Bananal.	R\$ 315.485,02
Domingos Martins	Elaboração de Estudo Técnico Preliminar e Anteprojeto de Engenharia para pavimentação de 4,20 quilômetros de via existente no município de Domingos Martins	R\$152.659,14
Total		R\$ 1.051.061,48

Fonte: GHR - Gerência de Obras Hídricas e Rurais (2024)



Início do trecho onde está sendo desenvolvido o projeto no município de Rio Novo do Sul/ES

Foto: GVR – Gerência de Obras Viárias (2024)

Trecho onde está sendo desenvolvido o projeto no município de Cachoeiro de Itapemirim/ES



Foto: GVR – Gerência de Obras Viárias (2024)



Trecho onde está sendo desenvolvido o projeto nos municípios de Itarana e Santa Teresa/ES

Foto: GVR – Gerência de Obras Viárias (2024)

Início do trecho onde será desenvolvido o projeto nos municípios de Linhares e Rio Bananal/ES



Foto: GVR – Gerência de Obras Viárias (2024)

ENTREGA DE MÁQUINAS E EQUIPAMENTOS AGRÍCOLAS

GOVERNO DO ESTADO
DO ESPÍRITO SANTO
*Secretaria da Agricultura,
Abastecimento, Aquicultura e Pesca*





ENTREGA DE MÁQUINAS E EQUIPAMENTOS AGRÍCOLAS

O Governo do Estado do Espírito Santo, por meio da SEAG, tem disponibilizado às prefeituras municipais, bem como às associações e cooperativas, sindicatos, dentre outras entidades, diversas máquinas e equipamentos agrícolas para uso coletivo, tornando possível um amplo desenvolvimento da agricultura no interior do Estado.

A Assessoria de Relações Institucionais e Governamentais (ASSRIG) é responsável por analisar as demandas e elaborar os pareceres técnicos referentes a estes atendimentos, certificando se as entidades atendem os requisitos pré-estabelecidos para receber os bens. A Gerência de Patrimônio (GPT) é responsável pela entrega dos bens. Especificamente são veículos utilitários e caminhões, secadores de café, tratores agrícolas, retroescavadeiras, motoniveladoras, pás carregadeiras, etc.

Em geral, as ações contempladas visam dar condições estruturais ao desenvolvimento rural, fortalecendo as representações de agricultores no apoio aos seus cooperados e associados e as prefeituras municipais em suas políticas de facilitação do trabalho do agricultor, além de facilitar o escoamento da produção.

Nesta linha de ação, a SEAG celebrou parcerias com os segmentos organizados, através de termos de doação e de concessão de uso, disponibilizando 938 máquinas /equipamentos/acessórios agrícolas no ano de 2024 e contabilizando um investimento total de R\$ 90.055.777,48. Ressalta-se que 73 municípios capixabas foram beneficiados com máquinas e/ou equipamentos.

* Valor obtido pela soma dos bens adquiridos, pagos e tombados em 2024.

Quadro 11 - Demonstração dos itens disponibilizados pela SEAG em 2024

RÓTULOS DE LINHA	QUANTIDADE
AMASSADEIRA DE MASSAS	4
ARADO FIXO PARA TRATOR 75CV	24
ARMÁRIO DE PÃES DE SAL E DOCE	5
BALANÇA ELETRONICA DE 20KG	6
BALANÇA ELETRÔNICA DE 300KG	35
BATEDEIRA DE CEREAIS PARA TRATOR 75CV	26
BATEDEIRA PLANETÁRIA 12L	5
CAMINHAO CARROCERIA BAÚ	25
CAMINHAO CARROCERIA DE MADEIRA	21
CAMINHAO PIPA 7000L	14
CAMINHAO TOCO CAÇAMBA BASCULANTE	22
CAMINHAO TOCO COM CARROCERIA DE MADEIRA	14
CAMINHAO TRUCK CAÇAMBA BASCULANTE	8
CAMINHAO TRUCK PRANCHA 8,5M	6
CARRETA AGRÍCOLA PARA MICROTRATOR	7
CARRETA AGRÍCOLA PARA TRATOR	57
CILINDRO SOVADOR DE MASSAS	4
COLHEDORA DE FORRAGEM PARA TRATOR 75CV	10
CONJUNTO DE CAIXAS PLÁSTICAS 62L	2
CULTIVADOR/ ENXADA ROTATIVA PARA MICROTRATOR	5
DEBULHADOR DE PIMENTA DO REINO 3.000L	11
DESCASCADOR/PILADOR DE CAFÉ 800@	47
EMPILHADEIRA 2.500KG	1
ENSILADEIRA/PICADEIRA DE FORRAGEM PARA TRATOR 75CV	4
ENXADA ROTATIVA PARA TRATOR	8
ESCAVADEIRA HIDRÁULICA	5
FOGÃO INDUSTRIAL 4 BOCAS	17
FORNO À GÁS TURBO	7
FREEZER HORIZONTAL 411L	16
GRADE ARADORA PARA TRATOR	51
GRADE NIVELADORA PARA TRATOR	20

KIT ENCANTEIRADOR PARA MICROTRATOR	3
MEDIDOR DE UMIDADE DE GRÃOS	11
MESA PARA MANIPULAÇÃO DE ALIMENTOS	10
MICROTRATOR 15CV	3
MICROTRATOR 16,5CV	5
MOTONIVELADORA	5
PÁ CARREGADEIRA	15
PLAINA TRASEIRA PARA TRATOR	8
PLANTADEIRA/ADUBADEIRA PARA MICROTRATOR	1
PLANTADEIRA/ADUBADEIRA PARA TRATOR	14
PULVERIZADOR ATOMIZADOR CANHÃO 400L	26
RETROESCAVADEIRA	9
ROÇADEIRA FRONTAL PARA MICRTRATOR	1
ROÇADEIRA TRASEIRA CENTRAL PARA TRATOR	10
ROLO COMPACTADOR	2
SECADOR DE CAFÉ 100SC	9
SECADOR DE CAFÉ 120SC	42
SECADOR DE CAFÉ 80SC	19
SECADOR DE CAFÉ 95SC	54
SECADOR DE PIMENTA DO REINO 1600L	6
SECADOR DE PIMENTA DO REINO 1650L	4
SELADORA À VÁCUO PARA EMBALAGENS 5KG	6
SUBSOLADOR PARA TRATOR	13
SULCADOR PARA MICROTRATOR	2
SULCADOR SIMPLES PARA TRATOR	9
TANQUE DE RESFRIADOR DE LEITE 1000L	18
TANQUE DE RESFRIADOR DE LEITE 600L	9
TORRADOR DE AMOSTRAS DE CAFÉ	2
TRATOR AGRÍCOLA 75CV	105
TRATOR AGRÍCOLA CABINADO 120CV	1
TRATOR AGRÍCOLA ESTREITO CABINADO 67CV	4
VEÍCULO DE PASSAGEIROS	4
VEÍCULO PICK-UP	21
TOTAL GERAL	938

Fonte: GPT (2024)

Quadro 12 - Intens disponibilizados pela SEAG em 2024 por município

Município	Quant.	Município	Quant.
Afonso Cláudio	32	Lúna	50
Água Doce do Norte	11	Jaguaré	13
Águia Branca	7	Jerônimo Monteiro	24
Alegre	25	Joao Neiva	6
Alfredo Chaves	5	Laranja da Terra	4
Alto Rio Novo	16	Linhares	8
Anchieta	2	Mantenópolis	11
Apiacá	12	Marataízes	3
Aracruz	3	Marechal Floriano	1
Atílio Vivacqua	6	Marilândia	26
Baixo Guandú	11	Mimoso do Sul	49
Barra de Sao Francisco	16	Montanha	3
Boa Esperança	10	Muniz Freire	52
Bom Jesus do Norte	14	Muqui	19
Brejetuba	7	Nova Venécia	9
Cachoeiro de Itapemirim	15	Pancas	6
Cariacica	4	Pedro Canário	9
Castelo	11	Pinheiros	5
Colatina	26	Piúma	4
Conceição da Barra	15	Ponto Belo	10
Conceição do Castelo	9	Rio Bananal	10
Divino de Sao Lourenço	16	Rio Novo do Sul	3
Domingos Martins	11	Santa Leopoldina	17
Dores do Rio Preto	2	Santa Maria de Jetibá	2
Ecoporanga	25	Santa Teresa	2
Fundão	2	Sao Domingos do Norte	5
Governador Lindenberg	9	Sao Gabriel da Palha	7
Guaçuí	26	Sao José do Calçado	30
Guarapari	14	Sao Mateus	21
Ibatiba	10	Sao Roque do Canaa	20
Ibiraçu	1	Serra	1
Ibitirama	29	Sooretama	4
Iconha	5	Vargem Alta	2
Irupi	12	Venda Nova do Imigrante	6
Itaguaçu	8	Vila Pavao	24
Itapemirim	20	Vila Valério	13
Itarana	12	Total Geral	938

Fonte: GPT (2024)



Fonte: Assessoria de Comunicação da Seag (2024)



Governo do Estado investe R\$ 93 milhões em equipamentos e acessórios agrícolas em 2023

11/01/2024 17H18 - ATUALIZADO EM 11/01/2024 17H25

O setor agropecuário capixaba recebeu um grande reforço, em 2023, com os repasses de 944 máquinas, equipamentos e acessórios agrícolas feitos pelo Governo do Espírito Santo. Municípios de norte a sul ... [Leia mais](#)



Governo do Estado entrega caminhões e utilitário a prefeituras

30/01/2024 16H01 - ATUALIZADO EM 30/01/2024 16H12

O Governo do Espírito Santo repassou, nessa segunda-feira (29), dois caminhões à Prefeitura de Fundão e um veículo utilitário à Prefeitura de Iúna. As entregas foram realizadas pela Secretaria da ... [Leia mais](#)



Governo do Estado entrega máquinas e equipamentos agrícolas para 38 municípios capixabas

19/02/2024 16H26 - ATUALIZADO EM 19/02/2024 17H14

O Governo do Estado segue trabalhando para garantir mais infraestrutura e qualidade de vida para quem vive no campo. Nesta segunda-feira (19), foi realizada mais uma entrega de máquinas e ... [Leia mais](#)



Governo investe na melhoria do leite capixaba com entrega de ensacadoras de forragem

23/02/2024 13H28

A melhoria da qualidade do leite produzido no Espírito Santo está ligada diretamente a uma boa alimentação do gado leiteiro. É por isso que o Governo do Estado entregou 16 máquinas ensacadoras de ... [Leia mais](#)



Município de Jerônimo Monteiro recebe tratores agrícolas do Governo do Estado

16/03/2024 13H08

O Governo do Estado, por meio da Secretaria da Agricultura, Abastecimento, Aquicultura e Pesca (Seag), realizou, na manhã deste sábado (16), a entrega de três tratores agrícolas para reforçar a ... [Leia mais](#)



Governo do Estado entrega ensacadoras de silagem

21/03/2024 12H16 - ATUALIZADO EM 22/03/2024 15H09

O Governo do Estado, por meio da Secretaria da Agricultura, Abastecimento, Aquicultura e Pesca (Seag), entregou, na tarde dessa quarta-feira (20), 24 ensacadoras de silagem para atender os ... [Leia mais](#)



Governo do Estado entrega máquinas e equipamentos agrícolas para 39 municípios

01/04/2024 13H12 - ATUALIZADO EM 01/04/2024 13H25

Para garantir mais infraestrutura e qualidade de vida para quem vive no campo, o Governo do Estado, por meio da Secretaria da Agricultura, Abastecimento, Aquicultura e Pesca (Seag), realizou, nesta ... [Leia mais](#)



Agricultura familiar ganha reforço com entrega de veículos pelo Governo do Estado

19/11/2024 10H36

Em solenidade realizada nesta segunda-feira (18), o Governo do Estado, por meio da Secretaria da Agricultura, Abastecimento, Aquicultura e Pesca (Seag), entregou veículos para fortalecer as ações da ... [Leia mais](#)



Governo do Estado beneficia 29 municípios com entrega de 35 equipamentos agrícolas

25/11/2024 11H36 - ATUALIZADO EM 25/11/2024 11H41

Um verdadeiro comboio de veículos e equipamentos para fortalecer o trabalho e a vida no campo acaba de partir da cidade de Vitória para o interior capixaba. O Governo do Estado repassou, na manhã ... [Leia mais](#)

EVENTOS





Evento - Fruit Attraction

16 a 18 de abril - São Paulo/SP

Entre os dias 16 e 18 de abril de 2024, a Secretaria de Agricultura (SEAG) representou o Espírito Santo na primeira edição do Fruit Atrações São Paulo, evento de destaque no setor de frutas e vegetais frescos. Inspirado no renomado Fruit Atrações de Madrid, Espanha, o evento foi realizado no Brasil e reuniu mais de 12.000 visitantes de 45 países e 300 expositores, consolidando-se como um importante ponto de encontro para a promoção de negócios no setor.

O Espírito Santo marcou presença com uma estande de 30m², onde apresentou os seus principais produtos: gengibre e pimenta-do-reino. Durante o evento, os produtores capixabas tiveram a oportunidade de estabelecer contatos estratégicos com supermercadistas e compradores tanto do mercado interno quanto externo, viabilizando negociações promissórias no âmbito do Programa de Compradores Internacionais, que promoveu mais de mil reuniões de negócios.

Os frutos dessa participação foram evidentes no desempenho exportador do Espírito Santo no acumulado de 2024, considerando os meses de janeiro a outubro. O estado se consolidou como líder nacional na exportação de gengibre e pimenta-do-reino, respondendo por 64% e 58%, respectivamente, do volume total exportado pelo Brasil.

Esses resultados destacam a importância da participação no Fruit Attraction São Paulo como uma ferramenta estratégica para ampliar a visibilidade dos produtos capixabas e para o fortalecimento das exportações do estado. Com a expectativa de dados ainda mais positivos nos últimos meses do ano, a SEAG reafirma seu compromisso com o fomento e a valorização do agronegócio capixaba.



Fonte: SDR (2024)



Feira da Agricultura Familiar (FEAFES)

11 a 14 de julho - Vitória/ES

A 19ª Feira da Agricultura Familiar e Reforma Agrária (Feafes) foi realizada na Praça do Papa, em Vitória, entre os dias 11 e 14 de julho. O evento, promovido com o apoio do Governo do Estado, reuniu mais de 90 expositores e atraiu milhares de visitantes que puderam conhecer e adquirir produtos oriundos da agricultura familiar capixaba.

A SEAG marcou presença com um estande, onde os visitantes tiveram a oportunidade de experimentar e comprar delícias produzidas por agricultores do interior do Espírito Santo. Entre os produtos em exposição estavam mel, cachaças, geleias, queijos, biscoitos, doces, produtos orgânicos e cafés especiais.

A abertura da Feafes 2024, contou com a presença do governador Renato Casagrande, reafirmando o compromisso do Governo do Estado com a promoção e fortalecimento da agricultura familiar.

O secretário da Agricultura, Enio Bergoli, destacou a importância da feira. “A força da nossa agricultura familiar e seus produtos esteve muito bem representada neste evento. Tivemos a participação de agricultores de praticamente todos os municípios do Estado, que trouxeram toda a expressão de aromas e sabores do interior para a capital”, afirmou. No estande da Seag, o público conferiu produtos como lácteos e cafés especiais de três origens, além do cacau usado na produção de chocolates artesanais.



Fonte: Assessoria de Comunicação da Seag (2024)

tecnogro

28 a 29 de agosto - Serra/ES

A Secretaria da Agricultura, Abastecimento, Aquicultura e Pesca (Seag) participou do TecnoAgro 2024, realizado nos dias 28 e 29 de agosto, no Steffen Centro de Eventos, no município de Serra. O evento, que teve como tema "Agro Inteligente", destacou-se como uma importante plataforma de capacitação, inovação e tecnologia voltada ao agronegócio. Seu objetivo foi promover o desenvolvimento do setor e explorar o potencial econômico das cidades da região.

Com uma programação diversificada, o TecnoAgro 2024 reuniu produtores rurais, autoridades, pesquisadores, empresários, palestrantes, estudantes e jornalistas. A Seag marcou presença em painéis que abordaram temas relevantes, como o futuro do mercado agro, o papel da mulher na agricultura e a importância da gestão financeira no campo. Esses debates reforçaram o compromisso da secretaria com a modernização e sustentabilidade do agronegócio capixaba.

Além da divulgação, o evento contornou uma feira onde foram expostos produtos capixabas de alta qualidade, como cafés especiais, chocolates e queijos. Outras atrações incluíram a exposição de veículos e drones, apresentações culturais e uma rica oferta gastronômica.

A participação da Seag no evento reafirmou seu papel estratégico no fortalecimento do agronegócio no Espírito Santo, promovendo o diálogo entre inovação, sustentabilidade e desenvolvimento regional.

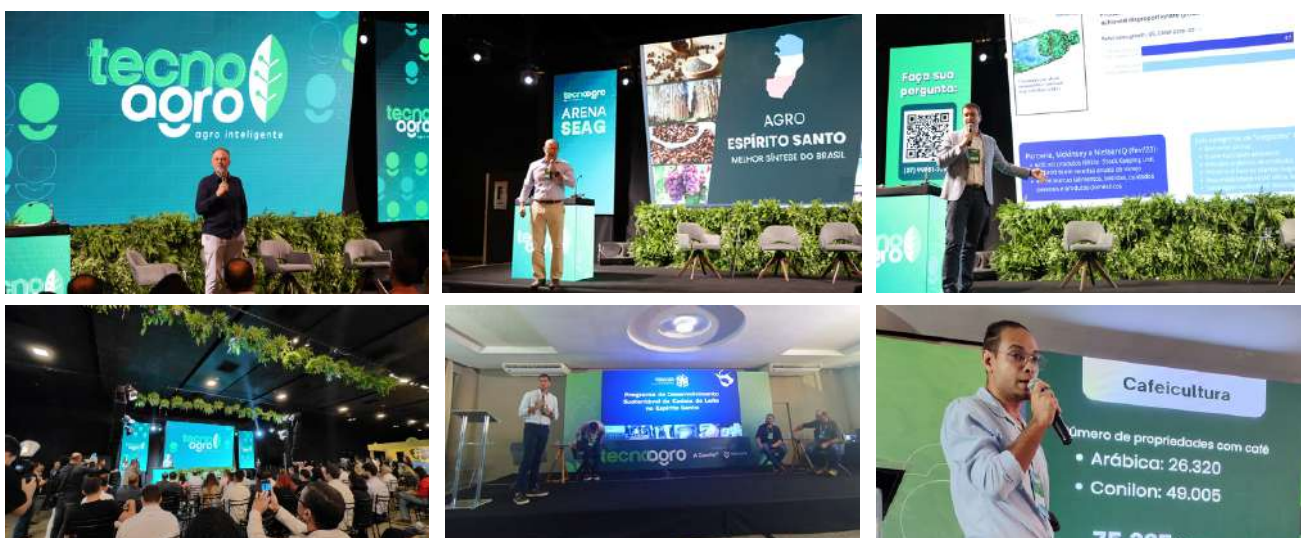

Fonte: Assessoria de Comunicação da Seag (2024)



II Cacau Fest

17 a 19 de outubro - Linhares/ES

A Secretaria da Agricultura, Abastecimento, Aquicultura e Pesca (Seag) participou da segunda edição do Cacau Fest, realizada entre os dias 17 a 19 de outubro no município de Linhares. O evento, organizado pela Associação dos Cacaucultores do Espírito Santo (Acau) com o apoio do Governo do Estado, reuniu produtores, comerciantes, consumidores e especialistas do setor no Shopping PátioMix.

Com cerca de 80 expositores, o Cacau Fest destacou-se como o maior evento da região sudeste voltado à cultura cacaujeira. Além da exposição de produtos como chocolates artesanais e derivados do cacau, a programação incluiu palestras técnicas, workshops, aulas-show e um dia de campo. Essas atividades proporcionaram aos participantes a oportunidade de adquirir conhecimento e trocar experiências sobre inovações e boas práticas na produção e comercialização de cacau e seus derivados.

Durante o evento, o Subsecretário de Desenvolvimento Rural, Michel Tesch Simon, ministrou uma palestra sobre "Oportunidades de Negócios no Mercado Externo", destacando as potencialidades do cacau capixaba e incentivando os produtores locais a ampliarem sua atuação no mercado internacional. O evento também promoveu visitas técnicas às fazendas de cacau da região, onde produtores e interessados puderam aprender sobre as técnicas de cultivo, colheita e processamento das amêndoas.

A Seag reafirmou seu compromisso com a cadeia produtiva do cacau, reconhecendo seu papel estratégico na geração de renda e desenvolvimento nos municípios capixabas.



Fonte: Assessoria de Comunicação da Seag (2024)



IX Simpósio do Papaya Brasileiro

05 a 08 de novembro - Linhares/ES

Entre os dias 5 e 8 de novembro de 2024, a Secretaria de Agricultura do Estado do Espírito Santo (SEAG) participou do IX Simpósio do Papaya Brasileiro – Papaya Brasil 2024, realizado no município de Linhares/ES. Com o tema “Produção Sustentável com Qualidade”, o evento destacou questões atuais e relevantes para a cadeia produtiva do mamão por meio de palestras, painéis de discussão e a apresentação dos mais recentes resultados de pesquisas científicas realizadas por diversas instituições brasileiras.

Durante o simpósio, representantes de instituições de ensino, pesquisa e extensão, bem como profissionais dos setores de comercialização e exportação, estiveram reunidos para compartilhar conhecimentos científicos, avanços tecnológicos e tendências de mercado, promovendo o intercâmbio de informações e fortalecendo a cadeia produtiva do papaya no Brasil.

A SEAG contribuiu para o evento, reafirmando seu compromisso com a promoção da sustentabilidade e da inovação no setor de mamão. A participação da Secretaria envolveu a organização dos trabalhos técnicos-científicos através de um livro e também a apresentação de dois trabalhos acadêmicos.

O evento foi promovido pelo Centro de Desenvolvimento do Agronegócio (Cedagro), Prefeitura de Linhares, por meio da Secretaria de Agricultura, Aquicultura, Pecuária e Abastecimento, Associação Brasileira dos Produtores e Exportadores de Papaya (Brapex) e Instituto Capixaba de Pesquisa, Assistência Técnica e Extensão Rural (Incaper). A realização do simpósio em Linhares reforçou a importância do município como polo de produção e desenvolvimento do agronegócio no Espírito Santo.



Baixe aqui os Anais do 9º
Simpósio do Papaya Brasileiro



Fonte: Assessoria de Comunicação da Seag (2024).



Semana Internacional do Café

20 a 22 de novembro - Belo Horizonte/MG

Entre os dias 20 e 22 de novembro, a Secretaria de Agricultura do Espírito Santo (SEAG) participou da Semana Internacional do Café (SIC), o maior evento da cafeicultura nacional, realizado em Belo Horizonte, Minas Gerais. Durante a feira, os cafés capixabas foram um dos grandes destaques, atraindo a atenção de especialistas, compradores e visitantes específicos na excelência dos grãos produzidos no Estado.

Mais uma vez, o Espírito Santo reafirmou sua posição como maior produtor de cafés de excelência do Brasil. Na prestigiada premiação nacional “Café do Ano 2024”, os cafés capixabas conquistaram os primeiros lugares nas categorias arábica e canéfora, consolidando o reconhecimento da qualidade e inovação dos produtores capixabas. A cerimônia de estreia ocorreu na tarde de sexta-feira (22), encerrando a programação da SIC com celebrações que reforçam a relevância do Espírito Santo no cenário nacional e internacional do café.

A Semana Internacional do Café é reconhecida como uma das maiores feiras do setor no mundo e um ponto de encontro essencial para profissionais da cadeia do café. Além de promover o acesso aos mercados, o evento oferece uma plataforma de networking, aprendizado e geração de negócios, conectando produtores, cooperativas, exportadores e consumidores de todo o Brasil e de outros países.

A presença da SEAG no evento reforçou o compromisso do Espírito Santo com o fortalecimento da cadeia produtiva do café, contribuindo para ampliar as oportunidades de mercado e valorizar os esforços dos produtores capixabas.



Fonte: Assessoria de Comunicação da Seag (2024)



Palácio Anchieta
16 de dezembro - Vitória/ES

No dia 16 de dezembro de 2024, o Palácio Anchieta foi o cenário de uma celebração marcante para a cafeicultura capixaba, com a realização da terceira edição do Prêmio de Cafés Especiais do Espírito Santo. O evento, promovido pelo Governo do Estado, destacou a excelência dos cafés capixabas e premiou os produtores nas categorias Arábica e Conilon, com foco na melhor qualidade e na sustentabilidade.

A Secretaria de Estado da Agricultura, Abastecimento, Aquicultura e Pesca (SEAG), em parceria com o Instituto Capixaba de Pesquisa, Assistência Técnica e Extensão Rural (Incaper), foi responsável pela organização da ordem, reafirmando seu compromisso com a valorização do setor cafeeiro e o fortalecimento da agricultura capixaba.

O evento reuniu autoridades, produtores e parceiros do setor, em um momento de celebração e reconhecimento. Os vencedores receberam prêmios em dinheiro, que variaram de R\$ 10 mil a R\$ 30 mil, e a prestígio de terem suas produções reconhecidas como referência de qualidade e inovação.

Na categoria Arábica – Qualidade, Marcos Antônio Costa, de Brejetuba, conquistou o primeiro lugar com a nota 92,79, seguido por Vagner Uliana e Assildo Dias da Silveira. Já na categoria Conilon – Qualidade, o destaque foi para Ormindio Francisco Nandorf, de Santa Teresa, com nota 92,88, acompanhado por José Braz Ortelan e Robson Bastianello no pódio.

Além de premiar os melhores cafés, o concurso destacou práticas sustentáveis, incentivando os produtores a adotarem técnicas que preservem o meio ambiente e promovam a qualidade dos grãos.

O apoio da SEAG no evento reforça a importância de iniciativas que valorizem o café capixaba e estimulem a competitividade e a visibilidade dos produtores no cenário nacional e internacional. A premiação, além de ser um reconhecimento ao esforço e dedicação dos cafeicultores, também projeta o Espírito Santo como um dos maiores expoentes de cafés especiais no Brasil.



Fonte: Assessoria de Comunicação da Seag (2024)

FICHA TÉCNICA

Colaboraram para a elaboração deste relatório os seguintes servidores:

Aline Fernanda de Souza Silva
Antônio Carlos Cavalcanti
Bruno Bitti Carrareto
Carlos Luiz Tesch Xavier
Daniel tom Ozéias Vandermas Barbosa Vinagre
Enio Bergoli da Costa
Fabricio Valentim Zanzarini
Filipe Barbosa Martins
Guilhermo Modenese Recla
Heloisa Helena do Carmo
Ícaro Barcellos Caniçali
Jackson Fernandes de Freitas
José Alejandro Garcia Prado
Karen Andreon Viçosi
Kívia Tosta Luciano Macal Fasolo
Lindsay Itaboraí Rocha
Lucio Herzog de Muner
Marcio Alexandre Teixeira Lopes
Marina Gomes de Castro
Michel Tesch Simon
Patrick Silva Ribeiro
Paula Giacomini Cani
Patrícia Ferraz do Nascimento
Patrick Silva Ribeiro
Rodrigo José Costa Nobrega
Rogério Favoretti
Samir Seródio Amin Rangel
Samuel Sena Sant´anna
Renée Lauret Cosme
Vinicius Cardoso de Melo
Vinicius Soares da Costa
Wellington Alvim da Cunha





**GOVERNO DO ESTADO
DO ESPÍRITO SANTO**
*Secretaria da Agricultura,
Abastecimento, Aquicultura e Pesca*